

市報
ちちぶ
かせ
緑風と走ろう 癒しの里
ちちぶ
Cyclo city

2013

6 月号

No.99

平成25年6月10日
毎月1回発行



もみじの植樹で交流の輪

秩父市上吉田女形の市有林で、さいたま市・秩父市交流記念植樹が行われ、参加した36人の子どもたちが、ひとり1本ずつもみじの苗を植えました。丁寧に土を被せたあと水を撒き、最後に鹿除けのネットを掛けました。子どもたちの成長とともに、もみじも立派に育つことでしょう。

平成25年5月1日現在～外国人を含む～

人口/67,325人 (-126人)	出生/36人
男/32,840人 (-68人)	死亡/70人
女/34,485人 (-58人)	転入/169人
世帯/26,382世帯 (+9世帯)	転出/261人

(4月中の人数)

主な内容

- 市民満足度調査を実施…………… ②・③ページ
- 春の叙勲受章者のご紹介…………… ④ページ
- 監査委員・公平委員会委員のご紹介、新町会長のご紹介…………… ⑤ページ
- 市役所本庁舎および市民会館の建設に向けて…………… ⑥ページ
- 市内の空間放射線量測定状況…………… ⑧ページ
- 環境立市ちちぶ…………… ⑨ページ
- ミューズパークスポーツの森プールお得な利用カードを発行…………… ⑩ページ
- セーフコミュニティだより…………… ⑫ページ
- ちちぶトピックス…………… ⑮ページ
- お知らせのページ…………… ⑯～⑳ページ

平成24年度 市民満足度 調査の結果を お知らせします

市では、市民の皆さんの満足度を把握し、今後の行政経営に役立てることを目的に、平成24年度も「市民満足度調査」を実施しました。今回の調査も大変多くの皆さんにご協力いただき、ありがとうございました。今月号では、その調査結果をお知らせします。

結果のポイント

- ・ 全体的に見て、市民満足度、重要度ともに昨年度と同様の傾向となりました。
- ・ 市民満足度の高い項目は、「上水道」「污水处理」「健康支援」
- ・ 市民満足度の低い項目は、「雇用」「企業立地」などの地域経済・労働分野
- ・ 重要度が高い項目には、「雇用の促進」「市立病院の充実」「学校教育の充実」
- ・ 重要度が高く満足度の低い「重点化ゾーン」（今後市が重点的に取り組むべきと考えられる項目）には、「雇用」「医療」を筆頭に、「地域経済」に関連する項目が該当

【調査票回答数・回答率】

調査時期 平成25年2月～3月

配布数	2,000件※
回答数	1,121件
回答率	56.05%

※満16歳以上の市民の皆さんから無作為抽出

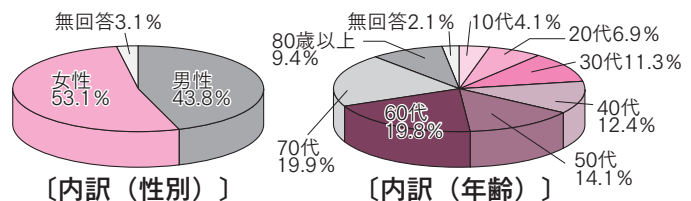

【取り組み項目ごとの重要度・満足度】

昨年度と同様に、市の取り組み項目（38項目）ごとの「重要度」（市全体のことを考えて、今後、市が取り組むことがどのくらい重要だと思うか）、「満足度」（日常生活場面を思い出して、現状の市の取り組み状況に、どの程度満足しているか）について、それぞれ6点満点で評価していただきました。

重要度については、昨年度と同じく「雇用の促進」「市立病院の充実」が最も高い数値となりました。その下に「学校教育の充実」「防災力の強化」が続きます。

満足度については、昨年度と同じく生活インフラ関連分野の「上水道の整備」「污水处理施設の整備」や「市民の健康支援」「伝統文化の支援」が上位となっています。反対に満足度の低い項目は「雇用の促進」「企業立地の促進」「中心市街地の活性化」、続いて「市立病院の充実」「労働環境の改善支援」となっています。

なお、環境分野の「ごみ対策の推進」、観光・歴史・文化分野の「伝統文化の支援」については、市民の満足度が向上しています。

●重要度

順位	取り組み項目	ポイント	前回の順位
上位	1 雇用の促進	5.54	1 雇用の促進
	2 市立病院の充実	5.53	2 市立病院の充実
	3 学校教育の充実	5.32	3 防災力の強化
下位	36 芸術文化の振興	4.41	36 芸術文化の振興
	37 交流活動の促進	4.27	37 交流活動の促進
	38 スポーツの振興	4.27	38 スポーツの振興

●満足度

順位	取り組み項目	ポイント	前回の順位
上位	1 上水道の整備	4.27	1 上水道の整備
	2 污水处理施設の整備	4.08	2 污水处理施設の整備
	3 市民の健康支援	4.07	3 市民の健康支援
下位	36 中心市街地の活性化	3.25	36 中心市街地の活性化
	37 企業立地の促進	3.08	37 企業立地の促進
	38 雇用の促進	2.99	38 雇用の促進

市の取り組み項目（質問項目）			19	29
1	森林の保全と活用	10	生活困窮者への支援	企業立地の促進
2	河川の保全	11	高齢者福祉の充実	商工業事業者への支援
3	ごみ対策の推進	12	障がい者（児）福祉の充実	中心市街地の活性化
4	公害対策の推進	13	観光誘客の推進	農林水産業の育成支援
5	衛生対策の推進	14	交流活動の促進	子育て支援の充実
6	環境保全意識の育成	15	伝統文化の支援	家庭・地域の教育力の向上
7	道路交通網の整備	16	歴史的資源の活用	学校教育の充実
8	まちなみ・公園の整備	17	芸術文化の振興	生涯学習の充実
9	上水道の整備	18	労働環境の改善支援	市民参加の推進
			28 雇用の促進	38 行財政改革の推進

1～6「環境」分野、7～14「安全・快適」分野、15～21「健康・福祉」分野、22～26「観光・歴史・文化」分野、27～32「商工業・農林水産業」分野、33～36「教育・子育て」分野、37～38「市民参加・行財政改革」分野

【重要度・満足度のクロス分析】

重要度を横軸、満足度を縦軸にとり、市の取り組み項目のクロス分析を行いました。皆さんに判断していただいた重要度・満足度の高低により、右の図のように平均値で4つのゾーンに区分し、市民意識の傾向と今後の施策の取り組みについて整理しました。4つのゾーンのそれぞれの考え方は次のとおりです。

2	満足度高 重要度低	満足度高 重要度高	1
3	満足度低 重要度低	満足度低 重要度高	4

1 満足度高 重要度高

市民の満足度を維持しながら、より効率的な事務事業の執行が求められる施策

2 満足度高 重要度低

市民の重要度を踏まえた満足度の確保に向けて、事務事業の改善(費用対効果の見直しなど)が求められる施策

3 満足度低 重要度低

市民の重要度、満足度を踏まえて、事務事業の充実や施策の見直しが求められる施策

4 満足度低 重要度高

市民の満足度を高めるため、重点的な取り組みが求められる施策

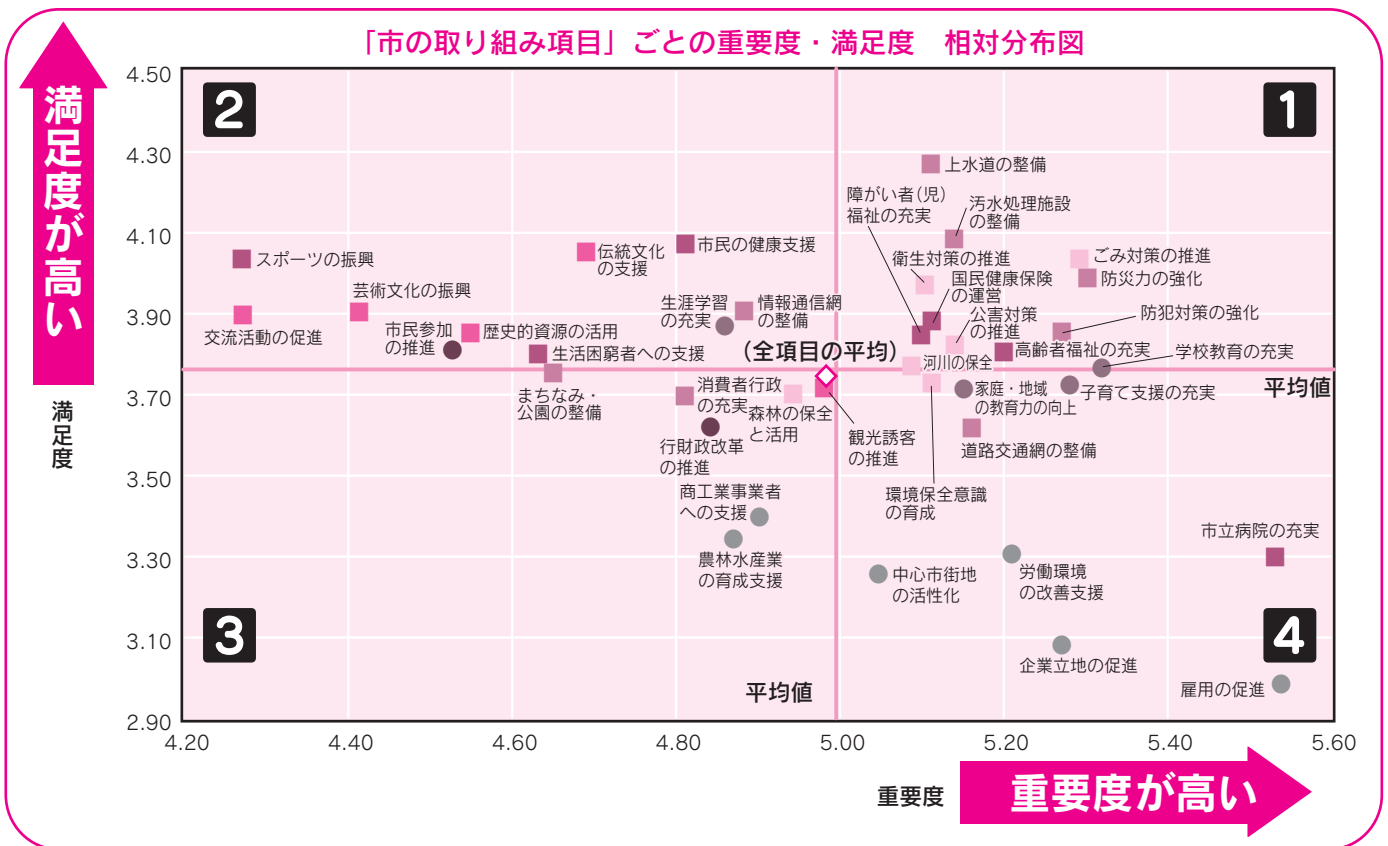

【調査結果の活用について】

クロス分析の結果については、各施策が相対分布図のどの位置にあるのかを参考とし、今後の施策の展開に活用していきます。また、自由記述欄に記入された要望・意見については、すべて担当に伝え、施策検討の際の参考にしていきます。今後も継続的にこの調査を実施し、市民の皆さんの満足度の把握をしていく予定です。

問 改革推進課 ☎ 22-2202 ✉ kaikaku@city.chichibu.lg.jp

3 市報ちちぶは、町会の皆さんのご協力で配られています。市役所総合窓口、吉田・大滝・荒川総合支所、各公民館、秩父保健センター、スポーツ健康センター、文化体育センター、吉田生涯学習センター、地場産センター、市立病院でも配布しています。

春の叙勲

長年にわたり各分野で著しくご活躍された方々に贈られる「春の叙勲」「危険業務従事者叙勲」などが発表されました。市内で受章された皆さんをご紹介します。

瑞宝双光章



元吉田町消防団長
塩田 久光 氏
(下吉田)

塩田氏は、昭和34年に吉田町消防団へ入団され、数々の階級を経て昭和57年に団長に就任されました。消防団の最高指揮官として16年間災害活動で団員の士気の向上を常に考え「現場主義の徹底」を大事にされてご活躍されました。また、豊富な知識と経験で団員の指導育成にも積極的に取り組まれました。平成10年にご退団されるまで38年の長きにわたり秩父地域の消防防災力向上に貢献されました。

瑞宝双光章



元在デンバー
日本総領事館領事
福島 昭博 氏
(寺尾)

福島氏は、昭和34年秩父営林署に勤務、その後、農林省技官となり、東京営林局、東京営林署、天城営林署に勤務。平成2年大子営林署次長となり、農政における林野業務に貢献されました。平成4年外務省に出向、大臣官房文書課勤務、経済協力開発機構日本政府代表部一等書記官、在デンバー日本国総領事館領事として在勤、平成13年に定年退職するまで多年にわたり、外交領事事務に精励し、日本国の外交に貢献されました。

瑞宝双光章



元公立学校校長
古川 米夫 氏
(上吉田)

古川氏は、昭和36年に上吉田小学校に奉職以来、数々の学校で教鞭をとられるなか、県教育局では、社会教育分野での役職を歴任し、生涯学習の充実と発展に努められました。平成15年に秩父第一小学校長としてご退職されるまで41年の長きにわたり、学校教育と社会教育の振興と充実に多大なる貢献をされました。

瑞宝単光章



元大滝村消防団
分団長
磯田 史郎 氏
(大滝)

磯田氏は、昭和34年に大滝村消防団へ入団され、その後昭和63年に分団長に就任され、常に消防の使命感をもって災害活動にあたり地域の防災リーダーとしてご活躍されました。平成6年にご退団されるまで35年の長きにわたり秩父地域の消防防災力向上に貢献されました。

瑞宝双光章

(危険業務従事者叙勲)



元2等陸尉
千島 昇三 氏 (下影森)

千島氏は、昭和45年陸上自衛隊に入隊以来、武器補給処大宮支処、第12師団司令部付隊などで勤務され、平成17年化学学校で定年退職を迎えるまでの35年間にわたり、国民の生命、財産を守る業務にご尽力されました。

瑞宝単光章

(危険業務従事者叙勲)



元准陸尉
町田 憲一 氏 (下吉田)

町田氏は、昭和44年に陸上自衛隊に入隊し、静岡、埼玉、山梨で勤務。多くの各国のVIPに対する礼砲、ならびに災害派遣に出動され、平成14年4月に退官するまで、国民の生命、財産を守る業務にご尽力されました。

瑞宝単光章

(危険業務従事者叙勲)



元秩父広域市町村圏組合消防指令
増田 政男 氏 (日野田町)

増田氏は昭和40年7月に秩父市消防本部に奉職し、平成13年4月に秩父消防本部消防司令となり、40年余の長きにわたり消防職員として消防の使命感に燃え、秩父地域の安全確保に尽力されました。

西武秩父線存続要望の署名にご協力ありがとうございました。

市民の皆さまへお願いした署名活動では、4月9日集計時に49,738人もの署名が集まりました。

4月10日には、久喜秩父市長から西武ホールディングスの後藤社長へ署名を直接渡し、西武秩父線存続に対する地域住民の気持ちを伝えました。



ご寄附ありがとうございました

次の方から、社会福祉のために寄附をいただきました。温かな善意に感謝し、ご紹介します。(平成25年4月)

▼4月23日、秩父ミーティング様から、50,000円

東日本大震災義援金

東日本大震災義援金へ多くの温かいご支援をお寄せいただきありがとうございます。

●5月23日現在 **50,448,163円**

お預かりした義援金は、日本赤十字社埼玉県支部へ送金し、義援金配分委員会を通じて全額被災された方々のもとへ届けられます。義援金をお寄せいただきました個人・団体の皆さんに、心から御礼申し上げます。

※義援金は平成26年3月31日まで受け付けています。

☎社会福祉課 ☎25-5204

秩父市監査委員・公平委員会委員を選任

【秩父市監査委員】

引間正人氏は、市議会3月定例会において議会の同意を得て、5月24日付で久喜市長から秩父市監査委員に選任されました。



引間 正人氏
(吉田久長)

【秩父市公平委員会委員】

守屋利一氏は、市議会3月定例会において議会の同意を得て、5月24日付で久喜市長から公平委員会委員に選任されました。



守屋 利一氏
(本町)

新町会長さんのご紹介

次のとおり、町会長の交代がありましたのでお知らせします。

(平成25年5月24日現在。敬称略)

問 総務課 ☎22-2251

町会名	会長名
上町三丁目	石黒 久省
近戸町	柴岡 祐雄
桜木町	濱田 雄司
中山田	小林 知司
上の原	新井 正夫
上吉田東	近藤 章
大滝	笠原 昭

市長コラム

環境立市ちちぶ

市長 久喜 邦康

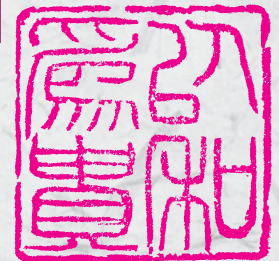

「和を以て 貴しと為す」

先月、番場通りでは観光に訪れた多くのお客様を前に、秩父屋台囃子20連太鼓が盛大に行われました。私も屋台囃子には、いつも元気をいただいております。

さて、私が進めている「環境立市ちちぶ」の事業の一つ、秩父の山を蘇らせる補助事業を今年度はさらに強化しています。一つ目は、ご家庭で薪ストーブ等を購入、設置する場合は経費の一部を補助する事業です。私も薪ストーブは大好きで、残念ながら我が家にはありませんが、ゆらぐ炎には癒され

ます。前期分の受付は6月10日で終わりましたが、秋にも受け付ける予定です。一つ目は、森林保全・活用を目的とするビジネスプランなどに対して金銭的支援をする制度を今年も実施しています。三つ目は、秩父産木材使用住宅等の補助事業です。今年度は、対象事業者を「秩父郡市(東秩父村を除く)に拡大しました。それぞれ申請期間がありますので、森づくり課へお問い合わせいただくようお願いいたします。

さて、今年もチャレンジデーに参加いたしました。今回は徳島県鳴門市との対戦です。昨年は徳島県阿波市と対戦し、皆様のエネルギーで見事に勝利を収めていただきました。偶然にも私の誕生日と重なっていたため「初勝利」というプレゼントをいただいたと思っています。今年は5月29日に対戦、この市報を発行する時には結果が出ますが、ご自宅や職場など色々なところで、健康づくりをしていただいたことと思います。

お気軽にお越しください！ ふらっと市長室

●6月21日(金)

9:00～10:00 荒川総合支所

11:00～11:30 伝承館1階

●7月17日(水)

9:00～10:00 吉田総合支所

11:00～11:30 伝承館1階

※日程は変更される場合がありますのでご注意ください。

☎広報広聴課 ☎22-2505

市役所本庁舎および市民会館の建設に向けて

5月14日、第5回市民ワークショップおよび市民会館ホール等利用団体懇談会を合同で開催しました。今までにみなさんからいただいたご意見を項目ごとにまとめ、それぞれに対し「基本設計における対応方針」として説明しました。今後は実施設計にも反映させていきます。今回は、ご意見の一部と対応方針を掲載します。

施設全体

合築のメリットを活かした施設づくり

市民（市民会館利用団体）が十分に活動できるように市民会館の



市民ワークショップ・ホール等利用団体懇談会の様子

機能を充実させるべき。

合築のメリットを活かしてコンパクトにしつつ、ホール機能を満足させるよう配慮します。

環境への配慮

秩父の木材利用を積極的に行ってほしい。

お寄せいただいたアイデアをベースに、コストを精査しながら、採用の可否については実施設計段階で検討します。

災害への対応

地震に強い建物としてほしい。

庁舎・ホール（避難場所）として十分な耐震性能を確保する検討を行います。災害時には避難場所として有効に機能するように、非常用電源の確保や災害対策本部としての機能を十分に発揮できる建物とします。

ホール施設計画

ホール全般について

・秩父にはオペラやバレエから和楽器や歌舞伎など様々な伝統芸能文化がある。
・大道具の搬入口は、大型のトラックが横付け可能にしてほしい。

秩父に相応しいホールとして、様々な演目に対して使いやすいホールを目指します。また、搬入車から搬入しやすい高さとなります。



活発なご意見をいただきました

庁舎施設計画

庁舎窓口について

分かりやすく、効率の良い案内、動線としてほしい。

窓口の分かりやすさに配慮したレイアウトを検討しました。

会議室について

ギャラリーやコンサートとしても利用できるようにしてほしい。

大会議室では配膳室を備え、講演会等の会合や式典が可能な会議スペースとするともに、ギャラリーや軽コンサートも対応可能な設備を備えます。

解体工事後の跡地について

市民会館の解体工事が、5月末に終了しました。解体後の跡地については、跡地安全対策として引き続き仮囲いを設置します。今まで敷地測量や地盤調査を行ってきましたが、今後は埋蔵文化財の本調査、樹木の移設などを行っていきます。工事期間中は、近隣の方々を始め、市民の皆さんに大変なご不便とご迷惑をおかけしますが、安全対策には十分配慮いたしますので、ご理解と、協力をお願いします。

問 市役所本庁舎等建設推進室
☎ 25-152229



交通指導員募集

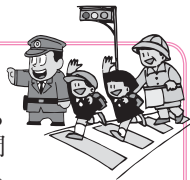

- 活動内容** 児童・生徒の登下校時における交通指導や、交通安全運動期間中の街頭指導等の啓発活動など。
- 応募資格** 市内に住所を有し、交通問題に関心が高く、心身ともに健康で職務を遂行できる20～55歳の方。
- 募集人数** 3人（秩父支部2人・荒川支部1人）
※制服等貸与します。
- 任期** 7月16日～平成27年3月31日（再任用あり）
- 報酬** 勤務1回2,000円
（月に3回～6回程度の勤務）
- 申・固** 6月28日（金）までに履歴書を持参し市民生活課（☎25-5200）へ

交通事故被害者のご家族へ援護金を給付します

- 対象** 平成24年4月1日以降、交通遺児等（※）となった県内在住の方
- ※18歳以下で保護者（一方または双方）が、交通事故（陸海空全ての交通事故が対象）により死亡または重い障がいを負った方
- 給付額** 子ども1人につき10万円（1事故につき1回のみ）
- 給付時期** 10月または平成26年4月
- 申請書類** 市民生活課、障がい者福祉課、吉田・大滝・荒川総合支所市民福祉課、保育所、学校等で配布。
- 提出期限** ・10月支給分→8月31日まで
・平成26年4月支給分→平成26年2月28日まで
- 提出先** みずほ信託銀行浦和支店に郵送または持参
〒330-0063 さいたま市浦和区高砂2-6-18
☎048-822-0191
固 埼玉県県民生活部防犯・交通安全課
☎048-830-2958

「ふるさと納税」でご寄附をいただきました

市では、「ふるさと納税」制度により広く寄附を募っていますが、昨年10月から3月の6か月間に、10件1,135,000円の温かいご寄附をいただきました。

寄附金は、ご寄附いただいた方の希望された「お品書き」（使い道）に沿った事業に大切にに使わせていただきます。

固 財政課 ☎22-2203

ご寄附をいただいた方		金額
匿名希望	様	50,000円
匿名希望	様	50,000円
匿名希望	様	15,000円
立田	博久 様	500,000円
匿名希望	様	30,000円
島田	清蔵 様（4回目）	50,000円
須藤	智洋 様（3回目）	10,000円
匿名希望	様	20,000円
匿名希望	様	10,000円
匿名希望	様	400,000円

次のようなメッセージをいただいています

- ・賑やかな町になりますように。（匿名希望 様）
- ・年老いた両親の暮らしを温かく守っていただいている故郷秩父へ。感謝をこめて。（匿名希望 様）
- ・活気あふれる秩父市にしてください。（島田清蔵 様）
- ・大好きな秩父市のために。（匿名希望 様）
- ・生まれ育った秩父のために。（匿名希望 様）

希望された「お品書き」（使い道）

○環境に優しい秩父づくり	2件	550,000円
○おもてなしの心で迎える秩父づくり	1件	50,000円
○住みたくなる秩父づくり	1件	10,000円
○使い道はおまかせ	6件	525,000円

介護サービス利用には 軽減制度があります

市では、介護サービスを利用される方のために、次のような軽減制度を設けています。該当する方は申請してください。

食費、居住費の軽減制度

介護保険の施設サービスやショートステイをご利用される方で、市民税非課税世帯の方は、下表のとおり負担が軽減されます。既に軽減を受けられている方も毎年更新の手続きが必要です。

社会福祉法人等による利用者負担の軽減制度

市民税非課税世帯の方で、世帯の収入状況等を勘案し生計が特に困難と判断される方に対し、サービスを提供する社会福祉法人等が利用者負担を軽減する制度です。

印鑑、医療保険の被保険者証、世帯全員の収入および預貯金等の金額がわかるもの（通帳等）を持参し下記窓口へ申請してください。

固 高齢者介護課 ☎25-5205

吉田・大滝・荒川総合支所市民福祉課

大滝 ☎55-10865

荒川 ☎54-12116

吉田 ☎72-16082

市職員対象の 防災訓練を実施

大規模災害（地震）が発生した場合の迅速な情報収集・伝達体制を確立するため、市職員を対象とした防災訓練を市の公共施設で実施します。ご理解・ご協力をお願いします。

と き 6月29日（土）

午前8時30分～正午

固 危機管理課 ☎22-2206

負担額 該当要件	軽減後の居住費〈日額〉			軽減後の食費〈日額〉
	ユニット型 個室	ユニット型 準個室 従来型個室	多床室	
① 高齢福祉年金受給者で世帯全員が住民税非課税の方（生活保護の受給者等）	820円	490円 (320円)	0円	300円
② 世帯全員が住民税非課税で課税年金収入額と合計所得金額の合計が80万円以下の方	820円	490円 (420円)	320円	390円
③ 世帯全員が住民税非課税で上記②に該当しない方	1,310円	1,310円 (820円)	320円	650円

※（ ）内は特別養護老人ホームに入所または短期入所生活介護を利用した場合の従来型個室の金額。



防災行政無線放送の内容を電話で確認できます。放送が聞きづらい場合はお問い合わせください。

7 防災無線ダイヤル カクニんく ☎26-1134（通話料金がかかります。）

市内の空間放射線量測定状況

市内の放射線量測定結果は下記のとおりで、測定したすべての地点で標準値を下回りました。

☎生活衛生課 ☎ 22-5202

表1 市内の空間放射線量測定結果

測定箇所	地表からの高さ	4/15	5/7	5/20
歴史文化伝承館 南側玄関前	0 c m	0.080	0.077	0.077
	50 c m	0.066	0.064	0.055
	100 c m	0.059	0.051	0.056
吉田総合支所	150 c m	0.055	0.059	0.043
	0 c m	0.073	0.070	0.061
	50 c m	0.069	0.071	0.077
大滝総合支所	100 c m	0.064	0.062	0.068
	150 c m	0.072	0.068	0.069
	0 c m	0.072	0.064	0.061
荒川総合支所	50 c m	0.067	0.062	0.069
	100 c m	0.065	0.060	0.060
	150 c m	0.055	0.055	0.058
大滝総合支所	0 c m	0.097	0.094	0.092
	50 c m	0.088	0.088	0.081
	100 c m	0.076	0.071	0.078
荒川総合支所	150 c m	0.082	0.083	0.072

※単位：マイクロシーベルト毎時
 ※簡易測定器による測定のため、あくまでも参考値です。
 ※使用測定器：「環境放射線モニタ PA-1000Radi」
 ☆国の基準：年間1.0ミリシーベルト（毎時0.23マイクロシーベルト）
 （国際放射線防護委員会（ICRP）の勧告で示された平常時年間放射線量の限度）

学校給食等の放射能測定を実施中

これまで市で実施した学校給食等の放射能測定結果について、放射性物質はすべて「不検出」でした。測定結果の速報等は、市HPで公表しています。

☎保健給食課 ☎ 22-2443

食品中の放射能セシウムの基準値（参考）			
単位：Bq/kg			
飲料水	10	一般食品 （肉・卵・魚・その他）	100
牛乳	50	乳児用食品	50

※数値はセシウム134とセシウム137の合計値
 （厚生労働省発表 平成24年4月1日施行）

※「不検出」とは「検出下限値未満」のことです。「検出下限値」は検体により異なりますが、すべて厚生労働省の基準値未満となっています。

測定内容

- ・各共同調理場：1回に3検体（給食1食分と食材2品目）
 - ・各保育所：1回に2検体（給食1食分と食材1品目）
- ※給食1食分は測定日当日のものを、食材は翌日の給食に使用するものを測定しています。

●苦情が絶えません！
 市では、市内を車で巡回するなど、定期的な警戒パトロールを実施しています。悪臭を発生させ、健康や生活環境へ不安を抱かせる不法焼却は絶対にやめましょう。



埼玉県生活環境保全条例および秩父市環境保全条例により、適正な焼却炉を用いない焼却や野外焼却は、原則として禁止です！

表2 大滝地域の空間放射線量測定結果

測定箇所	地表からの高さ	4/15	5/7	5/20
大血川溪流観光釣場付近	0 c m	0.101	0.096	0.096
	50 c m	0.077	0.091	0.086
	100 c m	0.081	0.078	0.086
川又観光トイレ	0 c m	0.130	0.118	0.119
	50 c m	0.126	0.130	0.135
	100 c m	0.134	0.134	0.136
川又：入川橋付近	0 c m	0.130	0.121	0.137
	50 c m	0.110	0.114	0.115
	100 c m	0.108	0.107	0.108
栃本消防団詰所	0 c m	0.098	0.096	0.098
	50 c m	0.099	0.099	0.097
	100 c m	0.097	0.105	0.096
滝沢サイクルパーク	0 c m	0.098	0.090	0.100
	50 c m	0.086	0.089	0.097
	100 c m	0.087	0.089	0.093
中津川こまどり荘	0 c m	0.080	0.086	0.088
	50 c m	0.080	0.078	0.083
	100 c m	0.075	0.077	0.082
仏石山トンネル付近	0 c m	0.099	0.112	0.107
	50 c m	0.094	0.093	0.095
	100 c m	0.098	0.095	0.095
三峰駐車場	0 c m	0.086	0.090	0.083
	50 c m	0.088	0.077	0.083
	100 c m	0.082	0.085	0.079

2013年5月 放射能測定施設・食材の検体一覧表

5/1(水)	原谷小 原谷 日野田	たまねぎ（北海道産）、にんじん（徳島県産） たまねぎ（北海道産） もやし（茨城県産）
5/2(木)	一 大滝中	セロリ（静岡県産）、パセリ（茨城県産） ぶなしめじ（長野県産）、ブロッコリー（埼玉県産）
5/7(火)	影森小 荒川	にんじん（徳島県産）、じゃがいも（北海道産） にんじん（徳島県産）、じゃがいも（北海道産）
5/8(水)	一 北部	えのきたけ（秩父産）、長ねぎ（千葉県産） にんじん（千葉県産）、ほうれん草（群馬県産）
5/9(木)	原谷小 花の木	ごぼう（青森県産）、長ねぎ（埼玉県産） チンゲン菜（群馬県産）
5/10(金)	一 大滝中	じゃがいも（北海道産）、さやいんげん（鹿児島県産） いんげん（鹿児島県産）、ほうれん草（埼玉県産）
5/13(月)	影森小 荒川	キャベツ（千葉県産）、小松菜（埼玉県産） たまねぎ（埼玉県産）、チンゲン菜（静岡県産）
5/14(火)	一 北部	たまねぎ（佐賀県産）、じゃがいも（北海道産） キャベツ（千葉県産）、たまねぎ（佐賀県産）
5/15(水)	原谷小 影森	キャベツ（埼玉県産）、もやし（茨城県産） にんじん（徳島県産）
5/16(木)	一 大滝中	にんじん（徳島県産）、たまねぎ（佐賀県産） たまねぎ（佐賀県産）、じゃがいも（北海道産）
5/17(金)	影森小 荒川	にんじん（徳島県産）、キャベツ（千葉県産） ほうれん草（群馬県産）、キャベツ（千葉県産）
5/20(月)	一 北部	にんじん（徳島県産）、小松菜（埼玉県産） たまねぎ（秩父産）、小松菜（埼玉県産）
5/21(火)	原谷小 高篠	じゃがいも（北海道産）、ほうれん草（埼玉県産） 長ねぎ（茨城県産）
5/22(水)	一 大滝中	にんじん（徳島県産）、キャベツ（千葉県産） チンゲン菜（茨城県産）、アスパラ（山形県産）
5/23(木)	影森小 荒川	にんじん（徳島県産）、ほうれん草（埼玉県産） 小松菜（埼玉県産）、長ねぎ（茨城県産）

共同調理場 保育所 ※「北部」：下吉田
 検査機器 株式会社テクノエービー T N300 Bベクトルモニター
 高感度 NaI (TI) シンチレータ φ3×3



環境立市 ちちぶ

ごみの行方、リサイクルについて学ぼう！

夏休みの自由研究にも最適です。親子での参加大歓迎！！

とき 7月25日(木)午前9時受付、9時15分開会、正午終了(予定) ※小雨決行

ところ 秩父公園(歴史文化伝承館前) 駐車場集合

※開会後、バスで移動します。

内容 秩父環境衛生センターの施設見学
対象 市内在住・在勤の方

定員 30人(先着順、参加無料)

持ち物 筆記用具
2378)へ

あなたも環境マイスターになれる！ 「環境学セミナー」参加者募集

環境についての基礎を学び、環境マイスターを目指しましょう。昨年度、環境マイスターを取得した方もぜひご参加ください。



とき 一覧表のとおり
ところ 歴史文化伝承館ほか
対象 一般(高校生以上)
定員 各回30人

受講料 1,000円(第3回のみ別途材料費が必要)
※1回ごとに受講料を支払う場合には各回200円。ただし、高校生は無料
※第3回のみ、材料費込みで一般300円とし、小中学生(200円)の参加も可能。

その他 ・通年講座ですが、1回の参加も可能です。
・全7回中、4回以上出席の方には、閉講式で環境マイスター「初級」の認定証を授与します。

講座内容一覧に記載されている申込期限までに環境立市推進課 ☎22-2378)へ

講座内容一覧 ~基礎から環境学を学ぶ~

各回午前10時~11時30分(第3回のみ、午前9時~11時30分)

とき	ところ	内容	申込期限
第1回 6月30日(日) (開講式)	歴史文化伝承館 研修室2・3	・環境を学ぶうえでの基礎知識 ・地球温暖化についての基礎知識	6月21日(金)
第2回 7月28日(日)	歴史文化伝承館 研修室2・3	・周囲の環境の見方 ・秩父地域の生態系	7月19日(金)
第3回 8月25日(日)	影森公民館 ホール	・リサイクルについて 制作:エコバッグ 親子での参加、大歓迎です!!	8月16日(金)
第4回 9月29日(日)	影森公民館 ホール	・メープルの森づくり	9月19日(木)
第5回 10月27日(日)	歴史文化伝承館 研修室2・3	・持続可能なまちづくりとは ・秩父のまちづくり	10月18日(金)
第6回 11月10日(日)	歴史文化伝承館 研修室2・3	・グループワーク ・グループ別発表	10月31日(木)
第7回 12月15日(日) (閉講式)	歴史文化伝承館 2階ホール	・大学連携講座 ・卒業認定式	12月6日(金)

作品募集中!

緑のカーテンコンクールと 節電川柳コンクール

緑のカーテンおよび節電川柳に家族で取り組み、暑い夏を乗り切ろう!!

内容	緑のカーテンコンクール	節電川柳コンクール
対象	秩父市内の作品	市内在住、在学、在勤の方
応募区分	個人の部、事業所の部、 学校・幼稚園などの部、 公共施設の部	中学生の部、 一般(高校生以上)の部
応募用紙	市役所総合窓口、環境立市推進課(伝承館3階)および吉田・大滝・荒川総合支所にあります。(市HPからダウンロードできます)	
応募方法	環境立市推進課または吉田・大滝・荒川総合支所市民福祉課に提出してください。(郵送可:消印有効) ※緑のカーテンコンクールは、作品を写真に撮り、エピソードを添えてご応募ください。	
申込期限	8月30日(金)	7月31日(水)
その他	応募区分ごとに選考のうえ、優秀作品は表彰する予定です。	
問い合わせ	環境立市推進課 ☎22-2378	

●適正な焼却炉とは?

空気取入口と煙突の先端以外に焼却設備内と外気が接することなく、燃焼ガスが800℃以上の高温で廃棄物等を焼却することができ、燃焼の際に必要な量の空気の通風が可能なものをいいます。さらに、燃焼ガスの温度測定装置、温度を一定に保つための助燃装置を設置するなどの規制があります。このような焼却炉以外での焼却は禁止されます。

なお、野外焼却は、宗教行事上の焼却や、農業、林業等を営むためのやむを得ない焼却、たき火等の軽微な焼却などについては規制から外れますが、周辺環境に悪影響を及ぼすものについては指導を行います。

●家庭用簡易焼却炉の無料回収

対象 ブロック積簡易焼却炉、金属製簡易焼却炉

回収条件 所有者が焼却炉を分解し、2トン車が入り込める場所まで搬出すること(申込者には、回収日程等をお知らせします。)

生活衛生課 ☎25-5202
吉田・大滝・荒川総合支所地域振興課

吉田 ☎72-6083
大滝 ☎55-0861
荒川 ☎54-2114

ミュージズパークスポーツの森プール

お得な利用カードを発行!

今年も、ミュージズパークスポーツの森プールを、市民の皆さんに低料金でご利用いただけるように「利用カード」を発行します。

問 都市計画課 ☎ 26-6867

カードのお申し込み方法

ページ下の「プール利用カード発行申込書」に記入して、本人確認できるもの（運転免許証、健康保険証等）を持参のうえ、購入金額2,000円を添えて、申込場所にて購入してください。

※ 秩父市民限定です。

受付期間 7月1日(月)～8月30日(金)

申込場所

- ・市役所総合窓口（歴史文化伝承館1階）
- ・都市計画課（荒川総合支所2階）
- ・吉田・大滝総合支所市民福祉課

※ 平日の市役所総合窓口は混雑が予想されます。発行に多少お時間をいただく場合がありますのでご了承ください。

● 受付期間中、休日にお申し込みの場合はご注意ください

期間中の土・日・祝日は、午前10時～正午、午後1時～午後3時のみ、市民課休日窓口（伝承館1階）で発行します。

ミュージズパークへは、循環バス「ぐるりん号」が便利です!

運行区間 西武秩父駅、巴川、ミュージズパーク、秩父公園橋、秩父駅
 ※ 夏休み期間中は増発を予定!
 ※ 詳しくは西武観光バス(株)秩父営業所 (☎ 22-1635) へお問い合わせください。

プールの利用方法

① 左記の方法で「プール利用カード」を1枚2,000円で購入（カード1枚につき家族6人まで利用可能）

② カードをミュージズパークプールのチケット販売窓口で提示し、入場券を受け取る。（営業期間中は何度でも無料で利用可能）

※ プール駐車場の利用料金（普通車一台500円）も、カードを提示することで、プールの営業期間中は無料となります。

● ミュージズパークプールの窓口ではカード発行はしません

利用カードは、必ずプール利用前に発行を受けてください。なお、発行後のカードは、盗難・紛失等の場合でも再発行はしません。また、昨年までのカードは使用できませんのでご注意ください。

プール営業期間 7月13日(土)～9月1日(日)

プール利用以外の優待制度

プール内のレンタル器具やコテージなどを割引料金でご利用できます。利用料金および期間は下記のとおりです。

プール利用カードによる割引一覧

■ スポーツの森プール内レンタル器具（営業期間：7月13日(土)～9月1日(日)）

	パラソルセット (1日)	ドーナツフロート (2時間)	ゴムボート (2時間)
利用料金	1,000円	500円	500円

■ コテージ（割引期間：7月13日(土)～9月1日(日)）

◆ 1泊2食プラン・コテージバーベキュープラン（1名様料金）

施設区分	料金区分	おとな	こども	幼児
1棟4人	平日・休日	8,100円	5,600円	4,000円
	休前日・夏休み期間	9,800円	6,800円	4,900円
1棟3人	平日・休日	8,900円	6,200円	4,400円
	休前日・夏休み期間	10,600円	7,400円	5,300円
1棟2人	平日・休日	9,800円	6,800円	4,900円
	休前日・夏休み期間	11,500円	8,000円	5,700円

※ 夏休み期間：7月20日(土)～8月17日(土)泊

※ 子ども（小学生以下）・幼児（3歳～小学生未満）

※ この他に1泊朝食プラン、ルームチャージもあります。

※ 詳しくはミュージズパークスポーツの森 (☎ 22-8111) へお問い合わせください。

プール利用カード発行申込書

次のとおり、現金2,000円を添えて、プール利用カードの発行を申し込みます。

住所	秩父市	電話	()
----	-----	----	-----

No	利用者氏名	年齢	No	利用者氏名	年齢
1			4		
2			5		
3			6		

※ 申し込みの際に、申込者ご本人の運転免許証、健康保険証のご本人確認ができるものをご持参ください。

※事務用	No
------	----

親子企業見学会参加者募集

と き 7月26日(金)午前9時45分歴史文化伝承館集合、午後4時解散予定

対 象 小学4年生～中学3年生およびその保護者(必ず保護者同伴でご参加ください。)

定 員 50人(超えた場合は抽選)

見学企業 ふらわあ事業所、昭和電工(株)、秩父茶房レストラン春夏秋冬(昼食会場)

持ち物 筆記用具、飲み物、雨具等

参加費 一人800円(昼食代)

申・問 6月21日(金)までの平日午前8時30分～午後5時15分に☎で商工課(☎25-5208)へ

企業競争力の強化に取り組む企業を支援します

市では、環境マネジメント規格等の認証取得、展示会等への出展など、企業競争力強化に取り組む中小企業を支援する補助制度を設けています。ぜひご利用ください。

●認証取得支援事業補助金

対象事業 ①ISO9000シリーズ認証取得、②ISO14000シリーズ認証取得、③エコアクション21認証・登録、④エコステージ認証取得、⑤埼玉県エコアップ認証取得

補助額 ①・②：対象経費の3分の1(上限100万円)、③～⑤：対象経費の3分の1(上限20万円)

●販路開拓支援事業補助金

対象事業 見本市・博覧会・展示会に小間を借り上げて、自社の製品・技術・サービス等を展示する事業

補助額 対象経費の3分の1(上限5万円)

※対象経費・手続方法等、詳細については、市☎または直接お問い合わせください。

☎企業支援センター☎21-5522

産業労働者住宅資金貸付制度

資金用途	市内に居住するための住居の新築、増改築、購入、修繕および宅地の取得	
主な申込要件	①事業所に引き続き2年以上勤務していること ②年齢が満20歳以上60歳未満であること ③市税を完納していること ④資金の返済能力を有すること	
融資限度額	有担保1,000万円	無担保500万円
利率	年1.865%(変動金利)	※大幅に改定! 年1.3%(固定金利)
融資期間	25年以内 (完済年齢満76歳未満)	10年以内 (完済年齢満71歳未満)
担保	要	不要
保証人	日本労働者信用基金協会の保証又は連帯保証人	日本労働者信用基金協会の保証
信用保証	年0.24%	返済期間・融資額による

取扱金融機関 中央労働金庫秩父支店

申・問 商工課☎25-5208

※市HPもご覧ください。

※融資利率等は改定される場合がありますので、申し込み前に必ずご確認ください。

※融資利率等は改定される場合がありますので、申し込み前に必ずご確認ください。

※融資利率等は改定される場合がありますので、申し込み前に必ずご確認ください。

※融資利率等は改定される場合がありますので、申し込み前に必ずご確認ください。

住宅資金をお考えの方、朗報です!

住宅資金貸付制度の利率が一部大幅に下がりました。ぜひご利用ください!

また、勤労者の皆さんの、結婚・出産・子育て・教育などにかかる資金を支援する貸付制度や、失業中の方の生活の維持を支援する貸付制度も設けています。

私立幼稚園就園費の一部を補助します

市では、私立幼稚園にお子さんを通わせている世帯に対し、保育料の一部を補助します。

対象 市内在住の3～5歳児(4月1日現在)を私立幼稚園(市外の幼稚園も含む)に通わせている世帯で、今年度の市民税所得割課税額(世帯合計額)が171,600円に①・②を合計した額以下の世帯

- ①16歳未満の扶養親族の数×19,800円
- ②16歳以上19歳未満の扶養親族の数×7,200円

※市民税所得割課税額は住宅借入金等特別税額控除前の金額になります。

申込方法 申込用紙を、在園の幼稚園に提出してください。(対象となる幼稚園から申込書が配布されます。)

☎教育総務課☎25-5227

世帯主の所得が多いため保険料免除に該当しない場合でも、30歳未満の方は本人および配偶者のみの所得で審査して基準を満たせば、保険料納付が猶予されます。

若年者納付猶予制度

世帯の所得に応じて保険料の一部を納付して残りが免除されます。4分の1納付、2分の1納付、4分の3納付の3種類があります。一部保険料が未納の場合、その期間の一部免除は無効(未納と同じ)になります。

☎秩父年金事務所☎27-6560

市役所保険年金課国民年金担当

☎25-5201

吉田・大滝・荒川総支所市民福祉課

吉田☎72-6082

大滝☎55-0863

荒川☎54-2395

国民年金 だより

国民年金の保険料免除制度

国民年金には、所得が少なく保険料を納めることが困難な場合、本人の申請によって納付が免除される制度があります。

全額免除

本人とその配偶者および世帯主の前年の所得が一定の基準以下の場合に承認されます。

一部納付(一部免除)

世帯の所得に応じて保険料の一部を納付して残りが免除されます。4分の1納付、2分の1納付、4分の3納付の3種類があります。

一部保険料が未納の場合、その期間の一部免除は無効(未納と同じ)になります。

これらの保険料免除期間(一部納付を含む)は、年金受給に必要な期間に算入されず、免除の承認期間については7月から翌年6月までですが、全額免除又は若年者納付猶予が承認された方が、申請時に翌年度以降も申請を行うことをあらかじめ希望された場合、翌年度以降は改めて申請を行わなくても、継続して申請が行われます。

のとして自動的に審査を行います。

「秩父市安心安全メール」にて、防災・防犯情報、防災無線放送の内容、火災情報を配信中!

① 右のQRコードを読み取るか、t-chichibu@sg-m.jpに本文が空白のままメールを送ってください。





国際認証の取得を目指して

WHO世界基準の安心・安全なまちづくり

セーフコミュニティだより

第8号

セーフコミュニティ・アンケート 調査協力をお願い

秩父市では、安心・安全なまちづくりに向けて、セーフコミュニティの国際認証取得を目指した取り組みを進めています。

認証に際しては、指標の1つである「入手可能な根拠に基づいた予防活動を実施していること」が求められます。そのため事故やケガを予防するための根拠となるデータの収集・分析が必要となります。

現在、秩父市内の事故やケガの発生状況について、国勢調査、人口動態統計、警察統計などの統計

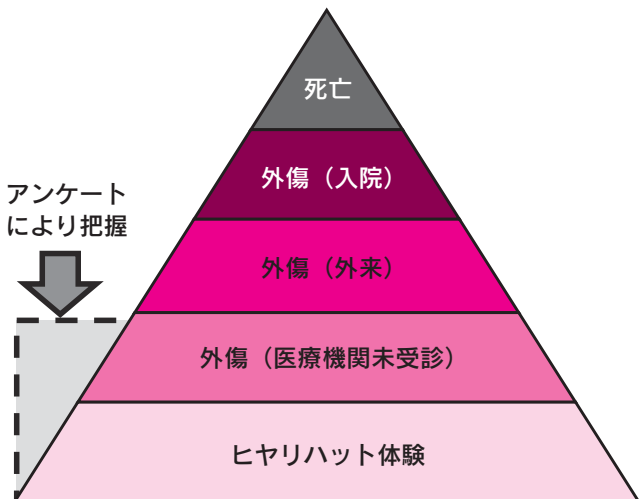

外傷の分類イメージ

データのほか、救急搬送データや労働災害データなどの収集・分析を進めています。また、これら既存のデータだけでは把握しきれない医療機関未受診のケガやいわゆる「ヒヤリハット体験」、さらには市民が不安に感じていることなどについても把握する必要があります。

そこで、市民の皆様を対象にアンケート調査を行うことにより地域の特性を踏まえた対策の検討に役立てたいと考えています。調査票が届いた方は、お忙しい中、お手数をおかけしますが調査の趣旨をご理解いただき、回答、返送をお願いします。安心・安全なまちづくりにご協力ください。

- 対象者** 18歳以上の市民の方（無作為抽出により3,000人を予定）
- 実施時期** 6月下旬発送、7月中旬回収予定
- 実施方法** 郵送により配布・回収します
- 固** 危機管理課セーフコミュニティ担当 ☎22-22006



秩父ジオサイト図鑑

DSC6

「虎岩と埼玉県立自然の博物館」



埼玉県立自然の博物館前の駐車場には「つくづくと粋なもやうの博多帯 荒川きしの片岩のいろ」と刻まれた宮沢賢治の歌碑があります。この歌碑の脇を通って荒川べりに歩いていくと、茶色と白の縞模様が見える大きな岩が見られますがこの岩が「虎岩」です。茶色は「スティ

「ジオウオーキング」

日本の地質百選「長瀨」を歩く

長瀨の岩置・虎岩・親鼻の紅簾石片岩解・栗谷瀬の蛇紋岩などを観察し、地下20～30kmから現れた岩石と、これらが荒川に刻まれてできた地形の魅力を感じてください。

とき 6月16日(日)午前10時～午後3時30分（親鼻駅集合、長瀨駅で解散）

持ち物 弁当、飲み物

参加費 500円（保険料、資料代）

※申し込みは当日集合場所で受け付けます。

固 秩父まるごとジオパーク推進協議会事務局（観光課内）

☎25-5209

ルプノメレン」という鉱物で白い部分は割れ目を埋めた「方解石」です。

埼玉県立自然の博物館は、本年リニューアルし、埼玉の自然を分かりやすく展示紹介しています。「日本地質学発祥の地」と呼ばれる秩父には、明治の初めから地質学の研究者や学生が訪れ、まさに古くから秩父は「ジオ学習の聖地」だったわけですね。

ジオパーク秩父のホットな情報を、インターネットで公開中！

ホームページやフェイスブックで、ジオパーク秩父のさまざまな情報を提供しています。どうぞご利用ください。

●「ジオパーク秩父」ホームページ <http://www.chichibu-geo.com/>

●「ジオパーク秩父」フェイスブックページ <http://www.facebook.com/geoparkchichibu>

固 秩父まるごとジオパーク推進協議会事務局（観光課内） ☎25-5209

大人の風しん予防接種費用の一部助成

流行が拡大している風しんのウイルスが胎児に感染することにより引き起こされる「先天性風しん症候群」を予防するため、予防接種の費用の一部を助成します。該当者で対象期間にすでに接種された方も申請できます。

該当者 接種日に住民登録があり、風しんにかかったことがない方で、次のいずれかに該当する方

①妊娠を予定または希望している女性で19歳から49歳までの方

②妊娠している女性の夫で19歳以上の方
注意点：妊娠している方、妊娠の可能性のある方の予防接種はできません。また、すでに予防接種を受けた方、別の助成制度で費用の補てんを受けた方を除きます。

対象期間 平成25年4月1日～平成26年3月31日

助成金 風しん単抗体ワクチンの場合3,000円、麻しん風しん混合ワクチン(MR)の場合5,000円

申各保健センター、本庁舎総合案内、吉田・大滝・荒川総合支所で、申請に必要な書類を受領してください。**HP**からもダウンロード可能です。必要書類等を用意のうえ、平成26年4月10日(木)までに各保健センターへ申請してください。

問秩父保健センター ☎22-0648

肥土伊知郎氏講演会開催
男女共同参画週間(6月23日～29日)事業として、23日(日)に肥土伊知郎氏による「イチローズモルトの誕生」秩父のウイスキー造り」と題した講演会を開催します。世界に誇る秩父産ウイスキー「イチローズモルト」の誕生秘話、ウイスキーにかける想いや情熱についてお話を聞かせていただきます。(詳細は5月号22ページに掲載)

男女共同参画情報

あへくる
～未来～

問市民生活課 ☎25-5200

✉seikatsu@city.chichibu.lg.jp

第3回 イクメン・カジメン フォトコンテスト 作品展

子育てや家事を積極的に楽しむ男性が、「イクメン」「カジメン」と呼ばれ注目されています。先日応募いただいた力作を展示します。

とき 6月23日(日)～7月2日(火)
ところ 歴史文化伝承館1階



第2回 入選作品

がんばる商店街!

あめ薬師ストリートライブ!

東町商店街協同組合ではあめ薬師縁日にあわせてストリートライブを開催します。ぜひご来場ください。

とき 7月8日(月)

午前10時～午後9時

ところ 東町通り(歩行者天国)

問東町商店街協同組合 坂本

☎24-2813

旧国際劇場 コミュニケーションレストラン リニューアルオープン

秩父市商店連盟事業協同組合では地域商店街活性化法に基づき、郷愁を感じられるよう、ファザードや合掌造りを残して旧秩父国際劇場を改装し、コミュニケーションレストラン施設を開業しました。ぜひ本格イタリアンをご賞味ください。

第3回チャレンジ祭り開催

とき 7月7日(日)

午前10時～午後4時

ところ ウニクス秩父内サ・チャレンジ秩父周辺

問チャレンジ祭り実行委員会

(サ・チャレンジ秩父内)

☎26-6644

営業時間 午前10時～午後7時

定休日 火曜日



済印

テレビ埼玉のデータ放送で、秩父市からのお知らせが見られます!

地デジ3チャンネルを選択 → dボタンを押す → 秩父市からのお知らせを押す

わが家の

アイドル



旭 悠月くん
「祝2歳！
大きくなったよ！」
(寺尾)



坂本 隼磨くん
「イタズラ大好き♡」
(上町)



鎌田 悠生くん
「笑う門には福来たる
だよ!!」
(下影森)



渡辺 羽美ちゃん
「ねえねにに大好き♡」
(上町)

応募方法

1～1歳半程度のお子さんの写真を同封し、住所・保護者の方のお名前、電話番号、お子さんの名前（ふりがな）・性別・生年月日とコメントを明記のうえ、市役所広報広聴課（〒368-8686 熊木町8-15）までお送りください。抽選に漏れた方も、2歳になる月までは翌月の抽選に繰り入れ、再抽選しています。なお、市のホームページで公開している「市報ちちぶ」にも同様に掲載します。

市民文芸

俳句

一徹は父よりのもの春の雷
春耕の只黙もくと小半日
花薊日差しに色を濃くしたり
諸葛菜堤一面花明かり
芝桜武甲に靄の懸かりけり
花散れば花屑として掃かれけり
窓越しの棚田鮮やか穀雨かな
信号を待つ間の頬に花ふぶき
月を割り長くしだるる桜かな
苔の花石仏の笑む廃寺かな

（評）俳句で「花」といえば桜を指します。今年の桜の開花は、例年になく早かつたですね。その桜の句も多く寄せられました。その中で宮下さん、友田さん、坂本修一さんの句を採用しました。同じ桜でもさまざまな詠み方があることが分かるでしょう。さて栗原さん、坂本公平さんの句は、他の方の自然詠と違い、人間の内面の部分を感じさせるものがあり、読む人により異なった解釈が展開されるでしょう。俳句という短詩がもつ深みと力に満ちております。

短歌

安達太良の山を背にした嫁の里検査済とう玄米届く
文明の利器に追われる日々にして携帯電話の着メロ忙し
西武線廃止の報道わき起こり秩父に死活の不安うずまく
尻尾切りの廃線危機に署名する開通の年吾が子誕生
深夜便「明日へのことば」の放送に心を打たれ引き込まれ聞く
青々と早苗田つづくその先の夏雲一朵遠くにおいて
新緑の山を見上げて腰伸ばす畑仕事もお晴れやかに
鶯の谷渡り聞く山里に候補名連呼すこだま追いかける
雲水の笠に桜の散りかかる托鉢の列声の響きて
主なき家の朽ちゆく春なれば水仙の花庭いっばいに咲く
（評）新井さん、福島から放射線の検査済として届くお米、一首の奥に大きな社会問題が含まれる作品です。齋藤さん、世の中便利になりました。それが果たして幸せなのか考えさせられる一首です。小泉さん、久保さん、西武線廃止の報道を詠みました。社会詠として詠みながら自分との関わりも入れて身近なものにしています。中村さん、ラジオの深夜便の言葉「明日への言葉」が何であったか読者にも解るともつと良い作品になります。

大野ひろ志 選

永田町 栗原 昌次
大野原 坂本 公平
上町 濱田 愛子
中宮地町 荻野 佳子
中宮地町 新井 哲夫
上町 宮下 照子
荒川白久 新井 利男
阿保町 友田ミサヲ
下吉田 坂本 修一
久那 福島 道雄

新井 悦子 選

上野町 新井要次郎
吉田久長 齋藤 大仙
番場町 小泉富美子
中村町 久保 克彦
黒谷 中村 美代
下影森 江田 清二
下吉田 坂本 修一
相生町 高野セツ子
下影森 山中 秩枝
日野田町 齋藤 ちえ

※短歌、俳句の応募は、市役所広報広聴課（〒368-8686 熊木町8-15）へ、住所、氏名（ふりがな）を明記の上、必ず官製はがきでお送りください。（俳句 6月末締切り分→8月号に掲載 短歌 7月末締切り分→9月号に掲載）
1通に2首または2句までで、1人1通のみとします。
なお、市のホームページで公開している「市報ちちぶ」にも同様に掲載します。



5月18日、19日、道の駅ちちぶに隣接する広場に特設の「平成秩父座」で、第1回平成秩父座公演が行われました。晴天の下、風情ある掛け舞台では秩父歌舞伎正和

会による歌舞伎や獅子舞、神楽などが上演され、普段見られない秩父の伝統芸能が一堂に会する機会を観客も楽しんでいるようでした。

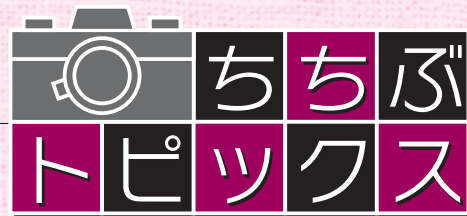

初期消火で感謝状

4月17日、秩父消防本部において、女形老人クラブゲートボール愛好会の皆さんに感謝状が贈られました。3月12日に上吉田地内で火災が発生した際、近くで練習をしていた愛好会の皆さんが適切な消火活動に努められたことに対して贈られたもので、愛好会代表の方は日頃の訓練の成果が発揮できたと喜んでいました。



熊木町笠鉾収蔵庫が完成しました

熊木町笠鉾収蔵庫が熊木町公会堂地内に完成し、4月12日に完成式典が行われました。この収蔵庫は熊木町笠鉾の改修に伴って建設されたもので、高さ約8.4m、間口4.5m、奥行き10mの収蔵庫内部は笠鉾格納場、笠鉾具材置き場に分かれ、改修によって大きくなった笠鉾の飾り置きも可能になりました。



新緑に包まれた熊倉山

4月29日、熊倉山山頂において、荒川山岳会主催による開山式が行われました。式典では登山者の安全を祈願して玉串の奉てんが行われ、参加した登山者に記念品が配られました。この日は新緑の木漏れ日に癒されるような好天に恵まれ、夏山シーズンの幕開けにふさわしい一日となりました。

防犯パトロール隊が町内をパレード



5月18日、影森公民館にて影森連合町会防犯パトロール隊の発足式があり、続いて90人のパトロール隊と秩父警察署、地元消防団によるパレードが行われました。地域住民の連帯感を深めて犯罪抑止力を高めるため、毎月20日に各町会で防犯パトロールが行われる予定です。



出張商店街「楽楽屋」で楽しく買い物を

大滝国保診療所駐車場では月3回、みやのかわ商店街振興組合による出張商店街「楽楽屋」が開催されています。市街地へ行かなくても買い物できるような定期的実施されており、5月2日には大滝デイサービスを利用している皆さんが、リハビリを兼ねて買い物を楽しんでいました。

お知らせ

のページ

HP ホームページを参照

1 農薬散布を実施します

水稲の病害虫防除のため、太田、伊古田、小柱、蒔田、田村にて、ラジコンヘリコプターによる農薬散布を行います。

とき 7月2日(火)
午前4時30分～8時

問 ちちぶ農協営農経済部

☎ 63-2020

市役所農政課 ☎ 25-5210

2 巡回聴覚障がい者相談

とき 6月19日(水)午前10時～正午

ところ 福祉女性会館1階第4会議室（控室は第5会議室(和室)）

対象 聴覚障がいのある方（聴覚障がい者と関わりのある方も可能）

※どんな内容でも相談できます。
※家庭訪問をご希望の方は事前にご連絡ください。

問 埼玉聴覚障害者情報センター

☎ 048-814-3353

☎ 048-814-3355

3 埼玉県介護支援専門員実務研修受講試験

介護支援専門員（ケアマネジャー）の資格取得に必要な、実務研修を受講するための試験です。

とき 10月13日(日)
ところ 獨協大学ほか

受験案内配布場所 県秩父福祉事務所（桜木町）・秩父市社会福祉協議会の各事務所・市役所高齢者介護課および吉田・大滝・荒川総合支所市民福祉課

問 7月10日(水)（当日消印有効）までに簡易書留にて左記へ郵送

問 埼玉県社会福祉協議会
☎ 048-824-3111

4 「子どもの人権110番」強化週間

法務局職員や人権擁護委員が、子どもをめぐる様々な人権問題について、専用電話による相談をお受けします。（秘密は厳守します。）

とき 6月24日(月)～30日(日)午前8時30分～午後7時（29日(土)・30日(日)は午前10時～午後5時）

専門相談電話番号

☎ 0120-007-110

問 さいたま地方法務局人権擁護課

☎ 048-859-3507

秩父市では人権啓発用のビデオやDVDを無料貸出しています。お気軽にご利用ください。

問 総務課 ☎ 22-2251

5 市民課からのお知らせ

7月29日(月)・30日(火)は、公的個人認証サービス認証局の秘密鍵更新作業に伴い、電子証明書の発行・失効ができませんのでご注意ください。

問 市民課 ☎ 22-5348

6 「里山・平地林再生事業」竹が侵入した里山の整備を実施します



埼玉県では、竹の侵入で荒廃した里山の整備を実施しています。現在、所有する山林が竹に侵入されていて、県が竹を伐採・集積することにより、その後の山林を自ら維持管理しようとする方は、ご相談ください。

実施要件

- ・山林であること（地目：山林、保安林）
- ・伐採後、宅地や駐車場等に変更しないこと
- ・多くの人の目に触れる場所
- ・5年間の維持管理が可能（協定書を取り交わします。）

問 埼玉県秩父農林振興センター林業部 ☎ 25-11312

市役所森づくり課 ☎ 22-2369

広告



「ちちぶ芸術祭」 参加イベント募集!

市では、秩父芸術祭実行委員会を組織し、市民の皆さんとともに「芸術文化のまちづくり」を行っています。今年も市民の皆さんの芸術文化活動を「ちちぶ芸術祭」参加イベントとして広く募集し、統一したポスター、チラシ、ホームページ等で全国に向けて発信していきます。

要件 秩父郡内で開催する市民参加による音楽・演劇・書・絵画などの様々な芸術文化のイベント

開催時期 9月～平成26年3月

申込期限 7月12日(金)

用 イベントの日程、内容等の概要に写真を添えて提出(写真、様式は任意)

問 秩父芸術祭実行委員会事務局(生涯学習課：芸術文化会館内)

☎ 23-2294

7 税務職員募集
受験資格
①平成25年4月1日において高校または中等教育学校を卒業した日の翌日から起算して3年を経過していない者および平成26年3月までに高校または中等教育学校卒業見込みの者
②人事院が①に掲げる者に準ずると認める者
試験の程度 高等学校卒業程度
申込期間 インターネット申込…6月24日(月)～7月3日(水)、郵送または持参申込…6月24日(月)～28日(金)
受験申込書請求先
関東信越国税局人事第二課または人事院関東事務局
試験日 第一次試験：9月8日(日)、

募 集



第二次試験…10月17日(木)～25日(金)のいずれか1日
※申込書提出先、試験会場等は左記へお問い合わせください。
問 関東信越国税局 人事第二課試験係 ☎048-600-3111 (内線2097)

教室・講座

8 市民弓道教室

とき 7月24日(水)～8月31日(土)の毎週水・土曜、午後7時～9時(全10回、初回は午後6時30分集合受付)
ところ 第1弓道場
対象 市内在住・在勤在学者(初心者歓迎)
定員 30人
参加費 2,000円(テキスト代他、当日集金)

9 親子で楽しく！ 夏休み親子水中運動教室

とき 7月27日(土)、8月3日(土)・10日(土)、午前10時～正午(全3回)
ところ 温水プール
対象 4歳(平成25年度)以上の未就学児と保護者
講師 日本水泳連盟公認指導 釜屋恵美子先生
参加費 1,000円(1組)
定員 15組30人(先着順)
用 6月20日(木)から窓口または☎で温水プール(☎22-7411)へ

10 早起きソフトテニス教室

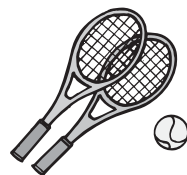

とき 7月20日(土)～8月11日(日)の毎週土・日曜日、午前6時～8時(全8回)
ところ 羊山ソフトテニスコート
対象 中学生以上(初心者歓迎)
内容 基本練習主体行います。
会費 1,000円(保険代他)
※当日集金します。
定員 60人(当日申し込み可)
問 秩父ソフトテニス連盟
館野 ☎080-5047-4563
木村 ☎090-2435-4661

広告

広告

**11 中央公民館
火曜クッキング追加募集**

料理のレパートリーを広げて家族の笑顔を増やしてみませんか！

とき 原則第1・3火曜日、午後6時30分～8時30分

ところ 影森公民館調理室

講師 羽田裕美先生

募集人数 5人

参加費 年3,000円(材料費別)

持ち物 エプロン、ふきん

申込 参加費を添えて、中央公民館
(☎22-0420)へ



12 ゆかた着付教室

綺麗に浴衣を着て、夏を楽しんでみませんか？帯も自分で結べるようになります。

とき 7月6日(土)午後1時30分～3時30分

ところ 歴史文化伝承館2階和室

講師 上林浩美先生

定員 10人(女性の方、先着順)

会費 100円(資料代)

持ち物 ゆかた、半幅帯、腰ひも他
※兵児帯をお持ちの方はご持参ください。

申込 6月28日(金)までに中央公民館
(☎22-0420)へ

**13 障がい者支援施設
(さやか学園)
清心会福祉セミナー**

とき 6月22日(土)
午後1時30分～4時

ところ 横瀬町民会館大ホール

テーマ 「障害者の地域生活と権利擁護」

講師 名見耶清吉 氏(選挙権

訴訟原告)他

申込 さやか ☎24-9951

**14 中村児童館・高齢者憩いの家
児童館まつり**

とき 7月6日(土)
午前10時～午後2時

内容 ミニ御輿、屋台の曳き廻し、中近屋台ばやし保存会による

実演・指導、くじびき、金魚すくい、バザー、ゲーム大会など

※徒歩、自転車でお越しください。

申込 中村児童館・高齢者憩いの家
(☎22-0713)

**15 いつまでも若々しくパワフルに
憩いの家いきいき教室**

とき 7月10日(水)
午後1時30分～3時30分

ところ 高齢者憩いの家(中村児童館)集会室

内容 「健康チェックと口腔ケア」
とお口の健康は幸せのもと」と
題し、生協病院職員の方に、健

康チェックや誤飲予防の方法など

お話しいたします。
対象 60歳以上の市民(定員に
満たない場合は60歳未満も可)

定員 30人(先着順、参加無料)
申込 6月17日(月)から高齢者憩いの家
(中村児童館、☎22-0713)へ

16 自死遺族「語る会」

我が国では年間3万人、埼玉県
では1,600人、秩父地域では
数十人の方の命が、自死(自殺)

により失われています。突然の出
来事はあまりにも辛く、苦しく、
悲しいことです。身近な方を自死

(自殺)により亡くされた方に、
胸に抱えた想いや大切な方との思
い出を語りあう場を設けます。

とき 7月12日(金)
午後1時30分～3時30分

ところ 秩父保健所

申込 7月5日(金)までに秩父保健
所保健予防推進担当(☎22-
3824)へ

17 赤十字救急法講習会

とき 基礎講習(二次救命処置
の基本)・・・8月17日(土)、救急員養

成講習(応急手当の方法)・・・8月
18日(日)・24日(土)、3日間とも午前

9時30分～午後5時10分

※救急員養成講習は基礎講習検定
合格者を対象に実施、どちらか
一方のみの受講はできません。

ところ 福祉女性会館
対象 満15歳以上で、全日程参

加できる方
定員 20人(応募者多数の場合
は抽選)

受講料 無料(ただし教材費等と
して3,000円)

講師 日本赤十字社救急法指導員
申込 7月16日(火)までに社会福祉
課(☎25-5204)へ

**18 心の脳を育てる「読み聞かせ」
脳科学からのアプローチ**

とき 6月30日(日)
午前10時15分～11時45分

ところ 秩父図書館

対象 子育て中の方など

講師 泰羅雅登 氏(東京医科
歯科大学大学院教授)

内容 「読み聞かせ」が子育て
を助けてくれることを脳科学の立
場から明らかにします。

参加費 無料

申込 7月1日(土)までに新井
(☎24-4716)

19 憲法問題学習会

※託児(2歳以上)を希望される
方は申し込みください。

とき 6月30日(日)午後1時30分～
ところ 福祉女性会館

内容 ・講演「九条なくして日
本はどうなる」(講師：金子勝 氏)
・平和の朗読と語り(出浦ゆみ、
藤元勝夫)

申込 戦争展をすすめる会
藤元 ☎25-5757

20 第14回「金子兜太先生が選ぶ 秩父鉄道の俳句」展示列車

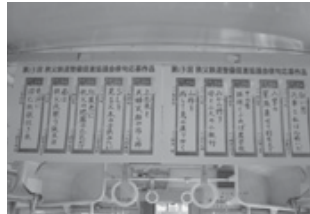

昨年応募のあった1,305句の中から、入賞作品(全43句)を列車内に展示します。
展示期間 6月30日(日)まで

21 第39回 歌と踊りの祭典

展示車両 1000系式車両1001号編成(ヘッドマーク掲出)
秩父鉄道(株)鉄道部運輸課
☎048152313822

とき 6月23日(日)
午前10時～午後4時30分

ところ 地場産センター4階ホール

内容 民謡、民舞、歌謡、舞踊、三味線、唄ほか

入場料 無料

問 富士三絃会 久富☎2318009

22 武甲山資料館特別展示 「ミヤマスカシユリ」



武甲山の貴重な植物の保護増殖に取り組み秩父太平洋セメント(株)のご協力により、開花期間に限り、「ミヤマスカシユリ」展示を行います。県内絶滅危惧種で、

希少な植物です。
とき 7月上旬の約10日間を予定
※天候による変更の可能性あり。
開館時間 午前9時～午後4時
休館日 火曜日
入館料 一般 200円
小・中学生 100円
問 武甲山資料館☎2417555

23 成年後見人制度の基礎知識 市民公開講座&相談会(無料)

とき 7月13日(土)

ところ 地場産センター5階
内容 【公開講座】(午後1時30分～3時) 成年後見人とは?どのような人が対象?実務(法律行為・財産管理・身上監護など)について説明【相談会】(3時15分～4時30分) 行政書士が個別に対応します。

問 一般社団法人コスモス成年後見サポートセンター埼玉県支部
小河☎2615216

24 第10回市民親善初心者 バドミントン大会

とき 7月15日(月)
午前9時受付開始

ところ 文化体育センター

種目 ダブルスの個人戦(男子・女子・ジュニアの各部)

参加資格 経験年数が2年前後の方で、市内在住、在勤、通学、連盟登録者

参加費 1人500円(小・中学生は300円)

申・問 7月5日(金)までに☎かFAXでバドミントン連盟事務局鳥山(☎2314716 FAX2314852)または文化体育センター(☎2414004 FAX2314720)へ
※申込用紙は、バドミントン連盟事務局または文化体育センターにあります。

25 姉妹都市スポーツ交流 クレー射撃大会

とき 7月21日(日)午前8時～受付

ところ 東松山百穴射撃場
種目 トラップ射撃・スキート射撃 各100個撃ち

参加費 7,500円(クレー代、保険料を含む)
賞品 優勝・準優勝・第3位・参加賞
定員 トラップ、スキート各20人(定員になり次第締め切り)
問 秩父クレー射撃協会 長島☎6510532

26 宇津木妙子のソフトボール教室



元全日本女子ソフトボールチーム監督で、現在はNPO法人ソフトボールドリームの理事長を務められ、ソフトボールの普及・指導にご活躍されている宇津木妙子さんによるソフトボール教室を開催します。

とき 7月13日(土)
午前10時～午後1時
ところ 影森グラウンド
対象 市内で活動している小・中学生のチーム(参加費無料)

※申込用紙は、市民スポーツ課、吉田・大滝・荒川総合支所市民福祉課、本庁総合案内に設置。市HPからもダウンロード可。
※見学の場合、申し込みの必要なし。
問 市民スポーツ課☎2515230 FAX2214770

☑sports@city.chichibu.lg.jp

27 『あなたが主役！チャレンジ講座』

講座名(講師名)	内容	とき	ところ	定員	料金
①簡単手作りおやつ“フルフルプリン” (横山聡美さん)	簡単に美味しくできるプリンを一緒に作りませんか。試食・お土産つき	6月26日(水) 午前10時～正午	原谷公民館調理室	20人 (先着順)	500円 (材料費・容器代・保険料)
②藍染体験～手ぬぐいを染めよう～ (花輪美保さん)	自分だけの藍染手ぬぐいが染められます。「しほり染」という、初めての技法で染めます。	7月8日(月) 午後1時30分～3時30分	福祉女性会館2階料理実習室	15人 (先着順)	1,000円 (材料費)

申込期限 ①6月24日(月)まで ②7月1日(月)まで
※参加希望者が5人以下の場合には、講座を開催しません。
※FAX、メールによる申込みも可。
問・申 生涯学習課☎23-2294 FAX23-2298
☑syogai@city.chichibu.lg.jp

28 ジオパーク秩父
フォトコンサート「写真展」



秩父の大地の魅力
を写真で紹介する
「ジオパーク秩父フ
ォトコンサート」を
開催し、「伝統・暮ら
しの風景」「山・川・花の風景」
など素敵な写真を多く投稿してい
ただきました。これらの写真をプ
リントしリレー形式で「写真展」
を開催します。ぜひご覧ください。

とき 6月1日(土)

ところ 長瀨町観光協会2階(長
瀨駅前)

秩父まるごとジオパーク推進協
議会事務局(観光課内)
☎25-5209

30 秩父高校音楽部
第38回 定期演奏会

とき 6月16日(日)午後0時30分
開場、1時開演

ところ 横瀬町民会館

内容 ミュージカル「オズの魔
法使い」、組曲「初心のうた」、そ
の他ポップス曲、コンクール曲を
歌います。

入場料 無料

秩父高校音楽部 ☎22-3606

31 彩の国ふれあいの森の催し

●草履作り

とき 7月6日(土)

午前10時～午後3時

内容 わらと布を使った草履の
製作

定員 各10人(先着順)
参加費 500円

●すかり(背負い編み袋)作り

とき 7月7日(日)

午前10時～午後4時

内容 シュロ縄等を使ったすか
り(背負い編み袋)の製作

参加費 1,000円

定員 10人(先着順)

※その他の催しはHPにて

秩父の国ふれあいの森管理事務所
☎56-0026

32 みづりの村の催し

●ジャガイモ掘り体験

とき 6月30日(日)午前10時～正午

費用 一人1,000円

定員 20人

締切 6月21日(金)まで(必着)

●布ぞり作り体験

とき 7月14日(日)

午前10時～午後3時

費用 一人500円

●そば打ち体験

とき 7月21日(日)午前10時～正午

費用 一人1,000円

定員 28人

締切 7月12日(金)まで(必着)

●往復はがき(催し名・参加者全
員の住所・氏名・連絡先・年齢を
記入)にて

●みどりの村管理事務所 〒36

8-0101 小鹿野町小鹿野27

☎75-3441

HP <http://www.chichibu.ne.jp/~takahashi>

33 大滝チャレンジスクール

とき 8月10日(土)～14日(水) (4泊5日)

内容 ハイキング・天体観察・
溪流釣り・七宝焼・林業体験・ま
んじゅう作り・キャンプファイ
ア・屋外炊事等

対象 小学4年生～中学生

定員 50人(抽選)

参加費 13,250円

締切 7月1日(月)～10日(水)にはがき
(住所・氏名・電話番号・学校
名・学年・性別を明記)で左記へ

大滝げんきプラザ 〒369-1
901 大滝5944-2
☎55-0014

34 長瀨ワクワクキャンプ

とき 7月24日(水)～28日(日) (4泊5日)

内容 長瀨アルプスハイキング、
カヌー体験、野外炊事、魚つり体
験、座禅体験、キャンプファイア

参加費 17,000円

対象 小学4年生～中学生

定員 50人

締切 6月25日(火) (必着) までに
はがき・☎・FAX・メールで長瀨げ
んきプラザ(〒369-1312
長瀨町井戸367) ☎22-7411
FAX 66-0106)へ

☐ info@nagatoro-genki.com

29 芸術文化会館での催し

とき	内容	ところ
毎週金曜日 午前10時～正午	赤岩智恵子『薔薇の微笑絵画教室』 ※生徒募集中	会議室3
毎週日曜日 午後3時～5時	赤岩智恵子『こども絵画教室』 ※生徒募集中 (対象: 幼児・小中学生)	会議室4
第2土曜日 午前9時～ 午後5時	ミル・フルールnora 河崎妙子『押し花教室』 (途中昼休みあり)	会議室3
第2日曜日 第3金曜日 午後1時～4時	海野俊雄『金工教室～手作り作品～』 銀の指輪・小皿等を作ります	会議室3
6月27日(木) 午後1時～5時	福田久美子『押し花教室』	会議室3

休館日 月曜日(祝日にあたる場合はその翌日)
開館時間 午前9時～午後5時
《各種作品展などに芸術文化会館をご利用ください》
皆さんの作品発表の場や作品制作の活動の場
として、展示室・会議室の貸し出しを有料で行
っています。個展、仲間展など各種作品展会場
として、ぜひご利用ください。
☎芸術文化会館 ☎22-2406

6・7月の無料相談室

図書館だより

市民生活課の無料相談		☎25-5200	
相談名	とき・ところ		
消費生活(多重債務)	毎週月～金曜日	9時～16時	秩父市役所(※)
法 律	7月2日(火)・18日(休)	10時～15時	秩父市役所(※)
	※電話予約が必要。6月20日(休)9時から受付、各日先着10人		
人 権	毎月第2・4水曜	13時～16時	秩父市役所(※)
	7月17日(水)	13時～16時	吉田総合支所
	6月19日(水)	13時～16時	荒川総合支所
行 政	6月17日(月)、7月22日(月)		秩父市役所(※)
	7月1日(月)		吉田総合支所(振興会館)
	6月24日(月)、7月22日(月)		大滝総合支所
	6月10日(月)、7月8日(月)		荒川総合支所
※時間は いずれも 13時～15時			
市 民	第2・4木曜	13時～16時	秩父市役所(※)
行政手続	6月11日(火)、7月9日(火)	13時～15時	
登 記	6月19日(水)、7月17日(水)	13時～15時	
税 務	7月1日(月)	10時～12時	
不 動 産	6月20日(水)、7月18日(水)	10時～12時	
暴 力	6月27日(水)、7月25日(水)	10時～15時	
女 性	6月25日(火)、7月23日(火)	13時～15時	
労 務・年 金	6月14日(金)、7月12日(金)	13時～15時	
公 証	第2・4火曜	10時～12時	

※秩父市役所の相談会場は歴史文化伝承館です。(消費生活:4階、法律:5階、その他:1階)なお、相談日が祝日の場合はお休みです。

相談名	相談日・内容・問い合わせ	
子 育 て	月～金曜 9時～16時	秩父市子育て支援センター ☎22-7282 ☎22-0723 吉田子育て支援センター ☎77-1145 ☎77-1148
子どもについて の心配ごと	月～金曜 8時30分～17時15分	家庭児童相談室(社会福祉課) ☎25-5204
DVについて	月～金曜 8時30分～17時15分	社会福祉課☎25-5204 ※ 吉田・大滝・荒川総合支所 市民福祉課でも実施
身体障がい者 について	月～金曜(祝日を除く) 9時～17時	フレンドリー(カナの会) ☎22-7785 ☎22-7055
知的障害者・障 害児について	月～金曜(祝日を除く) 9時～17時	フレンドリー(清心会) ☎22-7045 ☎21-6705
精神障がい者 について	月～金曜 9時～17時	地域生活支援センター「ア クセス」 ☎24-1025 ☎24-1026
障がい者の 就労・生活	月～金曜 9時～17時	秩父障がい者就労支援センター 「キャップ」☎・☎22-2870
いじめ・ 不登校等	月～金曜 9時～17時	教育相談室☎22-2228
法 律	毎月第2・4木曜 13時～16時(要予約) ☎秩父地方庁舎内	県民相談総合センター ☎048-830-7830
人 権	月～金曜 8時30分～17時15分	さいたま方法務局 秩父支局☎22-0827
	人権擁護委員による相談 火曜(第5週を除く)9時～16時	
結 婚	7/13(土) 13時～16時 ※要予約(先着8人) ☎いきがいセンター	秩父市社会福祉協議会 ☎22-1514
心 配 ごと	7/18(水) 13時～16時 ☎福祉女性会館	
不 動 産	6/20(水)、7/18(水) 13～15時 ☎地場産センター3階	埼玉県宅建協会秩父支部 ☎24-1774
内 職	月～金曜 9時～16時 ☎ジョブプラザちび	ジョブプラザちび (地場産センター3階) ☎24-5222
	月～金曜 9時～17時 ☎ジョブプラザちび	商工課 ☎25-5208
職 業	第3水曜 10時～16時 ☎吉田総合支所	
	7/10(水) 13時～16時30分 ※前々日までに☎で要予約 ☎商工課(地場産センター3階)	商工課☎25-5208 (相談:埼玉県信用保証協会)
労働相談・ メンタルヘルス (各機関の相談)	●秩父保健所「心の健康相談」☎22-3824 電話相談:月～金曜、午前8時30分～午後5時 精神科医師による相談:要予約 ●労働相談センター(さいたま市) ☎048-830-4522 電話相談、産業カウンセラーのメンタルヘルス相談	

秩父図書館の催しもの

●おはなし会(約40分)

と き 6月22日(土)、7月13日(土)

午後2時～

ところ 視聴覚室

対 象 4歳以上の幼児から小学校低学年の児童

※ポイントスタンプを押します。(高校生まで)

●大人のためのお話し

と き 7月6日(土) 午前10時30分～11時30分

ところ 視聴覚室

対 象 一般

荒川図書館の催しもの

●ピョピョタイム(約30分)

と き 6月11日(火)、7月9日(火) 午前11時～

ところ ネットコミュニケーションルーム

対 象 幼稚園・保育園に入る前のお子さんと保護者

●映画会

と き 6月15日(土) 午後2時30分～

ところ 荒川公民館軽運動室

上映作品 アニメ「たぬきの糸車」(12分)、「トッピ

ィと森の仲間たち」(19分)ほか1本を上映します。

※ポイントスタンプを押します。(高校生まで)

移動図書館車の巡回予定

●上吉田塚越 風間商店前(午後2時30分～3時)

7月5日(金)、9月6日(金)

●大滝中学校駐車場(午前11時15分～11時45分)

7月2日(火)、9月13日(金)

●荒川西小学校職員駐車場(午後1時～2時)

7月4日(水)、9月5日(木)

◎8月はお休みです。

◎大雨等悪天候により、巡回できない場合があります。

◎貸出しには『図書館利用カード』が必要です。利用カードがない方はその場で発行しますので、身分証明書をお持ちください。

◎貸出期間は次回巡回日までです。

秩父図書館

(午前10時～午後6時)上町3-6-27 ☎22-0943

荒川図書館

(午前9時～午後5時)荒川日野66-2 ☎54-1034

秩父図書館吉田分館

(午前9時～午後5時)下吉田6569-1 ☎77-1100

秩父図書館大滝分館

(午前9時～午後5時)大滝945 ☎55-0033

※図書館休館日はP.24「くらしのカレンダー」をご覧ください。

かしこい就職方法教えます

就職に悩むすべての方を対象としたカウンセリングを無料でを行います。

●キャリアカウンセリング(要予約)

と き 6月19日(水)、7月3日(水)・17日(水)

午前10時～(1人45分、5人まで)

ところ 秩父勤労者福祉センター(国道140号沿い、秩父第一小学校前)

予約専用受付ダイヤル(キャリアセンターランチ等事業事務局)

☎048-601-2229 ☎商工課☎25-5208



変更に、内容を一部
わかりやすく、より
より親しみやすい市報に
していきたく、担当
者を一新いたします。

平成17年4月に4市町村で合併し、新「秩父市」が誕生しました。8年が経過し、市報ちびも来月7月号で100号を迎えます。創刊号の表紙を見ると、桜に囲まれた市役所本庁舎の姿がありました。また、当時の人口が72,960人。表紙だけ見ても秩父市の8年間の変化が伺えます。

四季彩々
Shikoku Shoin

担当部署が不明の場合や「緊急」の場合は、「おきがるコール」へご連絡を!

☎26-1133 (専用電話)

(相談希望者は10:15まで)

内 育児相談、栄養相談、身長・体重測定

■ 予防接種

持 母子健康手帳、予診票、必要に応じて診断書

○ BCG

日 6月19日(水)13:30~14:15受付

対 生後5か月~1歳未満

○ 日本脳炎

日 6月17日(月)・24日(月)、7月3日(水)・12日(金)13:30~14:15受付

対 生後3か月~7歳6か月未満

■ 健康相談

日 7月22日(月)9:30~10:30受付

内 健康相談、血圧測定等 持 健康手帳

申 前日までに秩父保健センターへ電話または窓口にて

吉田保健センター ☎77-1112

■ 乳幼児健診 13:00~13:45受付

日 7月19日(金) 内 1歳6か月児健診(H23.11・12月生) 3歳児健診(H22.2・3月生)

持 母子健康手帳、健診アンケート等

■ 2歳児歯科健診 ※個別通知はしません

日 7月19日(金)13:00~13:45受付

内・持 健康カレンダーP.14をご覧ください。

対 平成23年5月~6月生まれの幼児

※平成23年1月~4月生まれの未受診児で今回希望される幼児は吉田保健センターへ電話または窓口にて

■ 育児相談・健康相談

日 7月5日(金)9:30~10:30受付

内 育児相談、身長・体重測定、健康相談

大滝保健センター ☎55-0102

■ 健康相談

日 6月18日(火)9:30~10:30受付 場 大滝総合支所内

内 健康相談、血圧測定等 持 健康手帳

荒川保健センター ☎54-2231

■ 乳幼児健診 13:00~13:45受付

日 6月19日(水) 内 1歳6か月児健診(H23.10・11月生) 3歳児健診(H22.1・2月生)

持 母子健康手帳、健診アンケート等

■ 2歳児歯科健診 ※個別通知はしません

日 6月19日(水)13:00~13:45受付

内・持 健康カレンダーP.14をご覧ください。

対 平成23年4~5月生まれの幼児

※平成22年12月~平成23年3月生まれの未受診児で今回希望される幼児は荒川保健センターへ電話または窓口にて

■ 育児相談

日 7月1日(月)9:30~10:30受付

内 育児相談、身長・体重測定

■ 健康相談

日 7月10日(水)13:30~14:30受付

内 健康相談、血圧測定等 持 健康手帳

● 秩父郡市医師会

休日急患当番医

【初期救急医療】

入院の必要がなく外来で処置できると思われる帰宅可能な救急患者に対応

休日診療所 【診療時間：午前10時~午後5時】		在宅当番医 【診療時間：午前9時~午後6時】	
6月9日	医師会休日診療所 (内・小) 熊木町 ☎23-8561	小鹿野中央病院 (内・外・整形) 小鹿野町 ☎75-2332	
16日		横田内科・呼吸器科クリニック (内・呼) 小鹿野町 ☎72-7447	
23日		秩父生協病院 (内・小) ※小児科は午前中のみ 阿保町 ☎23-1300	
30日		石塚内科胃腸科医院 (内・胃) 下影森 ☎24-5010	
7月7日		大谷津医院 (内・小) 阿保町 ☎22-6329	
14日		小鹿野中央病院 (内・外・整形) 小鹿野町 ☎75-2332	
15日		長瀬医新クリニック (内・外・泌) 長瀬町 ☎66-1000	

※平日、休日の救急医療体制については秩父郡市医師会の☎でもご確認いただけます。

※医療機関の都合で変更になることがあります。秩父消防本部 (☎21-0119) でご確認ください。

【二次救急医療】

入院治療を必要と思われる救急患者、救急車にて搬送された重症救急患者に対応

【診療時間：午前8時30分~翌日午前8時30分】			
6月9日	秩父病院	和泉町	☎22-3022
16日	秩父市立病院	桜木町	☎23-0611
23日	皆野病院	皆野町	☎62-6300
30日	秩父病院	和泉町	☎22-3022
7月7日	皆野病院	皆野町	☎62-6300
14日	秩父市立病院	桜木町	☎23-0611
15日	皆野病院	皆野町	☎62-6300

※午後6時以降は必ず電話で確認のうえ受診してください。

平日夜間小児初期救急

曜日	病院名	電話
月曜	あらいクリニック	☎25-2711
水曜	秩父病院	☎22-3022
火・木・金曜	秩父市立病院	☎23-0611

【受付時間】 午後7時30分~午後10時 (祝日は行いません。)

※必ず電話で確認のうえ受診してください。

埼玉県小児救急電話相談

電話番号
#8000 (シャープ8000番)
※NTTプッシュ回線の場合
048-833-7911
※IP・ひかり・ダイヤル回線の場合
相談時間
月~土曜：午後7時~翌午前7時
日曜・祝日・年末年始：午前9時~翌午前7時

埼玉県精神科救急情報センター

夜間・休日において、精神疾患を有する方やその家族などから緊急的な相談を電話で受け付けます。
電話番号 048-723-8699 (ハローキューキュー)
受付時間
平日 (月~金曜) 午後5時~翌午前8時30分
休日 (土曜・日曜・祝日) 午前8時30分~翌午前8時30分

● 藤岡多野医師会

休日急患当番医

(藤岡局0274)

6月9日	くすの木病院	藤岡市旭町	☎24-3111	7月7日	鬼石病院	藤岡市鬼石	☎52-3121
16日	藤岡総合病院	藤岡市宮本町	☎22-3311	14日	くすの木病院	藤岡市旭町	☎24-3111
23日	篠塚病院	藤岡市篠塚	☎23-9261	15日	藤岡総合病院	藤岡市宮本町	☎22-3311
30日	光病院	藤岡市本郷	☎24-1234				

いよいよ健康・すくすく子育て

保健センターだより

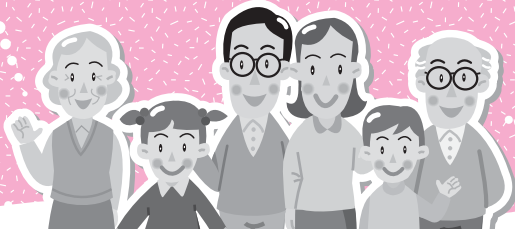

各保健センター共通のお知らせ

■指定医療機関で受けられる検診（個別検診：胃がん・子宮がん・歯周疾患検診）および大腸がん検診の申し込み

■各保健センターの窓口で随時受け付けています。（受付時間8:30～17:15、土・日・祝日を除く）

■健康カレンダーをご覧ください。

■集団予防接種

○日本脳炎（集団）

■3歳～7歳6か月未満

■初回…2回接種（間隔は6～28日で接種）標準的な接種期間：3～4歳（H21.4.2～H22.4.1生）

※生まれ月によって、日程を決めています。

指定以外でも受けられますが、初回の方はできるだけ指定日にお越しいただきますようご協力お願いします。

1回目	2回目	対象者
6月17日(月)	6月24日(月)	4月、5月、6月生の方
7月3日(水)	7月12日(金)	7月、8月、9月生の方
7月19日(金)	7月29日(月)	10月、11月、12月生の方
8月6日(火)	8月13日(火)	1月、2月、3月生の方
8月20日(火)	8月30日(金)	上記指定日に受けられなかった方

1期追加（3回目）…1回接種（2回目を接種した日から1年後に接種）母子健康手帳を確認のうえ上記の日程でいつでも接種できます。

■個別予防接種

○日本脳炎予防接種

平成17年から積極的勧奨の差し控えにより、4回の接種を受けられなかった中学1年生～3年生のお子さんを対象に不足回数分の予防接種を実施します。

※該当者へは個別通知済みです。通知が届いていない方は各保健センターまでお問い合わせください。

○子宮頸がん予防ワクチン

■小学6年生～高校1年生相当の女子

希望される方は各保健センターにお越しください。

※国の定める標準的接種対象者である中学校1年生の女子の方には個別通知済みです。

■無料

■3回接種（十分な免疫を獲得するためには、6か月間に3回の接種が必要です）※高校1年生相当の女子の方は年度内に接種が終了しないと自費になります。

■両親学級

■7月1日(月)・7日(日)・25日(木)13:00～13:15受付

■健康カレンダーP.10をご覧ください。

■妊娠5か月を過ぎた初回妊婦さんとその家族等

■6月21日(金)までに秩父保健センターへ電話または窓口にて

■すこやか相談 ※予約制・個別相談

■各保健センター

■お子さんのしつけ、ことば、運動発達等、子育てに心配・不安のある方

■各保健センターへ電話にて

※詳しい日時は相談のうえお知らせします。

■ベビーマッサージ教室

■7月8日(月)13:30～15:00 場 荒川保健センター

■生後2～4か月の赤ちゃんとその保護者 定 20組

■ベビーマッサージ・参加者の交流

■7月1日(月)までに電話で荒川保健センターへ

※定員を超えた場合は抽選となります（この教室に初めて参加する方優先）。

■言語教室「えがおの会」

■7月25日(木)13:30～15:30 場 影森公民館

■脳血管疾患等の後遺症により、「話す」・「読む」・「書く」・「聴いて理解する」などでお困りの方と家族

■歌やゲーム、口の体操、参加者同士でのコミュニケーション等

■各保健センターへ

■ソーシャルクラブ（まごころの会）

■ここに病気をもつ方の、自立や社会復帰を目指したグループ活動です。

■精神に障がいのある市民の方

■料理やスポーツ、室内ゲームなど

■秩父保健センター 詳 各保健センター

■愛の献血にご協力を

と き	実施時間	ところ（主催団体）
7月3日(水)	9:30～10:30	埼玉県秩父農林振興センター (埼玉県秩父農林振興センター)
7月7日(日)	10:00～11:45	秩父神社境内
	13:00～16:00	(社)秩父青年会議所

※急な変更もありますので事前に確認をお願いします。

秩父保健センター ☎22-0648

■乳幼児健診 13:00～13:45受付

■7月2日(火)	■10か月児健診	(H24.9月生)
■7月10日(水)	■4か月児健診	(H25.2月生)
■7月11日(木)	■3歳児健診	(H22.3月生)
■7月18日(木)	■1歳6か月児健診	(H23.12月生)

■母子健康手帳、健診アンケート等

■2歳児歯科健診 ※個別通知はしません

■7月4日(水)13:15～14:00 受付

■健康カレンダーP.14をご覧ください。

■平成23年5月～7月生まれの幼児

※平成23年1月～4月生まれの未受診児で今回希望される幼児は秩父保健センターへ電話または窓口にて

■育児相談

■6月25日(火)、7月23日(火)9:30～10:30受付

くらしのカレンダー



6月の納税

問 収納課 ☎22-2210

納期限

7/1(月)

●市・県民税

第1期分

納期限内の納付にご協力をお願いします。

口座振替をご利用の方は、納期限の日に振り替えますので預貯金の残高をご確認ください。

2013年6月号

日	月	火	水	木	金	土
6/9 休日窓口 休館：大滝	10 荒川 行政相談 休館：秩父 荒川 吉田	11 秩父 公証相談 秩父 行政手続相談	12 秩父 4か月児健診 荒川 健康相談 秩父 人権相談	13 平日夜間窓口 秩父 3歳児健診 秩父 市民相談	14 秩父 労務・年金相談	15 休日窓口 休館：大滝
16 休日窓口 休館：大滝	17 日本脳炎予防接種 秩父 行政相談 休館：秩父 荒川 吉田	18 大滝 健康相談	19 荒川 1歳6か月・3歳児健診 荒川 2歳児歯科健診 BCG予防接種 秩父 登記相談 大滝 人権相談	20 秩父 1歳6か月児健診 吉田 よしだ元気塾① 秩父 法律相談 秩父 不動産相談	21 ふらっと市長室 (P.5参照) 秩父 胃・乳・子宮頸がん検診	22 休日窓口 休館：大滝
23 休日窓口 休館：大滝	24 日本脳炎予防接種 大滝 行政相談 休館：秩父 荒川 吉田	25 秩父 育児相談 秩父 公証相談 秩父 女性相談	26 秩父 人権相談	27 平日夜間窓口 吉田 よしだ元気塾② 言語教室 秩父 市民相談 秩父 暴力についての相談	28	29 休日窓口 休館：大滝
30 最終日曜 窓口 休館：大滝	7/1 両親学級① 荒川 育児相談 秩父 税務相談 吉田 行政相談 休館：秩父 荒川 吉田	2 秩父 10か月児健診 秩父 法律相談	3 日本脳炎予防接種	4 秩父 2歳児歯科健診 吉田 よしだ元気塾③	5 吉田 育児相談・健康相談	6 休日窓口 休館：大滝
7 休日窓口 両親学級② 休館：大滝	8 秩父 乳・子宮頸がん検診 荒川 行政相談 休館：秩父 荒川 吉田	9 秩父 乳・子宮頸がん検診 秩父 公証相談 秩父 行政手続相談	10 秩父 4か月児健診 荒川 健康相談 秩父 人権相談	11 平日夜間窓口 秩父 3歳児健診 秩父 市民相談	12 日本脳炎予防接種 秩父 労務・年金相談	13 休日窓口 休館：大滝
14 休日窓口 休館：大滝	15 海の日 休日窓口 休館：荒川 吉田 大滝	16 大滝 健康相談 休館：秩父	17 ふらっと市長室 (P.5参照) 秩父 登記相談 吉田 人権相談	18 秩父 1歳6か月児健診 秩父 法律相談 秩父 不動産相談	19 吉田 1歳6か月・3歳児健診 吉田 2歳児歯科健診 日本脳炎予防接種	20 休日窓口 休館：大滝

平日夜間・最終日曜・休日窓口 (歴史文化伝承館1階)

※歴史文化伝承館西側入口をご利用ください。

平日夜間窓口	最終日曜窓口	休日窓口
午後5時15分～7時15分 (第2、第4木曜日)	午前8時30分～正午 午後1時～5時	午前8時30分～正午 午後1時～5時
市民課・保険年金課・こども課・収納課		市民課
①戸籍の届書の預かり ②戸籍謄本、住民票の写し、所得課税証明書等の発行 ③印鑑登録および印鑑証明書の発行 ④納税と納税相談の受付 ⑤死亡届に関する業務 ⑥転入、転出、転居届等の受付 ⑦国民健康保険、国民年金、高齢者医療等に関する業務 ⑧保育所、児童手当、子育て支援等に関する業務 ⑨パスポート(旅券)交付業務(最終日曜窓口では午前9時～正午、午後1時～4時30分) ⑩住民基本台帳カード(電子証明書を除く)に関する業務		①戸籍の届書の預かり ②住民票の写し、所得課税証明書等の発行 ③印鑑証明書の発行(印鑑登録は行いません。) ④市への納入金の預かり(市税等、水道料、墓地使用料等) ⑤火葬許可証の発行業務
問 市民課 ☎22-5348	保険年金課 ☎25-5201	
収納課 ☎22-2210	こども課 ☎25-5206	

保健センターの催し・健診など(1段階)

■P.22、23「保健センターだより」や、3月号と合わせて配布した「秩父市健康カレンダー」もご覧ください。

市民生活課の無料相談室(2段階)

秩父 歴史文化伝承館 吉田 吉田総合支所
大滝 大滝総合支所 荒川 荒川総合支所

●消費生活相談(多重債務)

日 毎週月～金曜日(午前9時～午後4時)

場 歴史文化伝承館4階

問 市民生活課 ☎25-5200

■その他の相談はP.21「無料相談室」をご覧ください。

図書館休館日(最下段)

秩父 秩父図書館 吉田 吉田分館 大滝 大滝分館 荒川 荒川図書館

■P.21「図書館だより」もご覧ください。

この市報は環境に配慮し古紙・リサイクル紙を70%以上の紙を使用しています。