



市報

8

2007 No.29

平成19年8月10日 毎月1回発行

【主な内容】

- 「ふるさと秩父カード」利用特典協力施設・店舗を募集します
- 市立病院 受付・会計の方法などが変わります
- 秩父市総合防災訓練を実施します
- 住宅リフォーム資金助成事業（追加募集）を実施します

【秩父市議会だより第9号】

【市の人口】
71,245人
男=34,876人
女=36,369人
前月比-53人

【世帯数】
26,294世帯
前月比-5世帯
平成19年7月1日現在
(人口・世帯数は
外国人登録を含む)



荒川花ハズ園

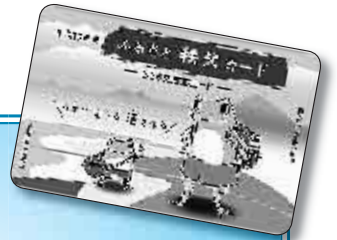

「ふるさと秩父カード」 利用特典協力 施設・店舗を 募集します

にぎわいと感動をよぶ「交流のまち」を実現していくため、先月から都市住民を対象に「ふるさと秩父カード」(ちちぶ交流市民カード)を発行しています。秩父のファンの方々が秩父を訪れやすいよう、市内の協力いただいた文化施設や秩父ミュージズパークコテージ、プール等が安く利用できるように工夫されています。(現在の利用特典は別表のとおりです。)

このカードを充実させるため、市内でサービス提供をしていただける施設・店舗を募集します。ご協力いただける場合は、ふるさと創造課にご連絡ください。なお、市民の皆さんの友人や親戚の方々にも広く「ふるさと秩父

カード」をご利用いただき、何度も秩父を訪れていただきたいと思いますので、ぜひご購入、ご活用ください。

「ふるさと秩父カード」利用特典施設一覧

施設名	利用特典
秩父ミュージズパークプール	通常1,800円のところ1,100円
秩父ミュージズパークテニスコート	通常1時間1,500円のところ1,000円
秩父ミュージズパークコテージ	通常利用料金の15%割引
郡内の観光文化施設 (7月1日現在 13施設)	カード提示により団体料金扱いほか

主な利用特典

- 利用特典のある施設・内容についてはカード販売時に明示します。
- カードは、販売時から1年間有効です。
- カードは、1枚で6人まで利用できます。

カード販売料金

1枚1,000円
(今年度は、1,500枚発行します。)

問い合わせ・販売先

交流居住促進協議会
(事務局・ふるさと創造課)
☎22-2823 (直通)



地元企業と交流をしてみませんか
「もつと教えて！
みんなの仕事なび版」オープン

昨年11月にオープンしたちちぶ市民ネットワークサービス(地域SNS)「ちつち」に、市民と地元企業の交流を促進する「もつと教えて！みんなの仕事ちちぶ版」がオープンしました。

これは「13歳のハローワーク」公式サイトと連携したもので、地元企業の情報を掲載しているほか、学生を中心とした若者たちが、企業に対して職業に関する質問を行い、企業がそれに答えるという双方向の情報交換ができるシステムで、全国初の試みとなっています。

「もつと教えて！みんなの仕事ちちぶ版」をご覧になるためには、「ちつち」への会員登録が必要になります。すでに会員の方は、画面右上のバナーからご覧いただけます。
ホームページ

※地域SNSとは、市民、企業、団体、行政がインターネットを使って地域の情報を交換、共有できる参加型のホームページのことです。
問い合わせ 情報政策課
☎22-2204 (直通)

芝桜の丘へ 2年連続100万人!!



芝桜の丘への来園者数が102万1,500人と、2年連続で100万人を突破しました。

また、ゴールデンウィーク期間中の人出も58万人を超え、警察庁発表による全国主要行楽地の人出調査でも、2年連続、10位にランクインされました。

今年からいただくこととなった入園料も約1億2,000万円に達するなど、市民の皆さんのご協力のもと、多大な成果を上げることができました。

問い合わせ 観光振興課

☎25-5209 (直通)

秩父市 オートキャンプ場 臨時閉鎖の お知らせ

新潟県柏崎市にある秩父市オートキャンプ場は、7月16日に発生した新潟県中越沖地震により、施設および周辺道路等の安全確保が困難な状況となっています。そのため、今シーズンの利用はできませんのでお知らせします。

問い合わせ 市民生活課

☎25-5200 (直通)

秩父市教育委員会

教育長に

久保忠太郎氏

が就任



久保忠太郎 教育長

6月23日付けで、久保忠太郎氏が秩父市教育委員会教育長に就任されました。

久保氏は、秩父市議会6月定例会において議会の同意を得て、栗原市長から教育委員会委員に任命され、教育委員会から教育長に任命されたものです。

秩父市教育委員会

委員に

加藤敏昭氏

が就任



加藤 敏昭 委員

7月1日付けで、加藤敏昭氏が秩父市教育委員会委員に就任されました。

加藤氏は、秩父市議会6月定例会において議会の同意を得て、栗原市長から教育委員会委員に任命されたものです。

人権擁護委員に

増田浩夫氏(再任)
逸見房男氏(新任)

を委嘱



増田 浩夫氏
(桜木町)

増田浩夫氏(桜木町)と逸見房男氏(荒川上田野)は、平成19年7月1日付けで、法務大臣から人権擁護委員に委嘱されました。

両氏は、秩父市議会3月定例会



逸見 房男氏
(荒川上田野)

で議会の同意を得て、人権擁護委員として法務大臣に推薦をしたものです。

問い合わせ 総務課

☎22-2251 (直通)

8月は人権尊重社会をめざす
県民運動強調月間です

児童・高齢者に対する虐待、女性に対する暴力、障がい者の方への偏見からの差別など、さまざまな人権問題が増加しています。また、インターネットを悪用した人権侵害など新たな課題も発生しています。

「人権尊重社会をめざす県民運動」は、これらの現状に対応し「すべての県民がお互いの人権を尊重しながら共に生きる社会」を実現するため、県、市町村はもちろん県民総ぐるみで取り組む運動です。21世紀は「人権の世紀」と言われています。この機会に、家庭や職場で人権について話し合ってみま

しよう。

問い合わせ 総務課

☎22-2251 (直通)



8月22日(水)から 受付・会計の方法などが変わります

8月22日(水)から市立病院の受付や会計方法が変わります。ご協力をお願いします。

診察券が変わります

新しい診察券を6月下旬から会計時にお渡ししています。
8月22日(水)からは、この診察券を利用してください。



▲新しい診察券

受付方法が変わります

正面入口に自動再来受付機を設置します。

8月22日(水)からは、この自動再来受付機による受付となります。



▲自動再来受付機

呼び出し方法が変わります

待合ロビーの壁に設置してある液晶モニターに受付票の番号が表示されます。ご自分の番号が表示されましたら、診察室へお入りください。(会計時も同様に番号が液晶モニターに表示されます。)

なお、眼の不自由な方は、あらかじめスタッフにお申し出ください。(従来どおりお名前をお呼びします。)



▲液晶モニター画面

会計方法が変わります

会計待合に自動精算機を設置します。

会計窓口における従来どおりのお支払い方法に加え、自動精算機によるお支払いが可能となります。

また、現金だけでなくクレジットカードやデビットカード等によるお支払いも可能となります。



▲自動精算機

※不明な点は案内スタッフがご説明します。どうぞお気軽にお尋ねください。

問い合わせ 市立病院医事課 ☎23-0611



蒸し暑い中、たくさんの薪を集めました

7月7日、羊山公園で第2回薪拾いイベントが開催されました。このイベントは、バイオマス発電所で使うバイオマス燃料を集め、森林の役割などを知ってもらうとともに、地球温暖化問題への理解を深めていただくためのものです。当日は、県内はじめ豊島区や荒川区など総勢100人が参加し、トラック11台分、約22m³の燃料を集め、森林保全への理解を深めました。

問い合わせ

バイオマス・環境総合研究所
☎22-2378 (直通)

ストップ地球温暖化

第2回薪拾い イベントが 行われました



お元気 ですか？ 市長です

皆さんこんにちは。先月、日本列島は稀に見る自然災害に見舞われました。台風4号が、沖縄・九州を直撃。直後に新潟県中越沖地震が発生し、甚大な被害をもたらしました。震源地は皆さんも馴染み深い柏崎市付近であり、安否が気になるところです。

秩父市では、直ちに柏崎市に設置しているオートキャンプ場を復興支援のベースキャンプとして提供したほか、ブルーシート等資材を提供するなど、友好関係のある柏崎市の一早い復興を願って、支援をさせていただきました。そして7月31日、市議会から30万円、市から35万円、市職員からの募金35万円、合計100万円の義援金を持って、市の代表として議長と副市長が柏崎市を慰問しました。

さて、今回の地震で、県北では軒並み震度4の強い揺れだったのに、ここ秩父市はわずか震度2ということで、やっぱり「秩父は地震に強い。」という事実を改めて実感しました。しかし、一方で昨年4月、そしてつい先日の7月22日、秩父を震源とする地震が発生したことも事実です。いずれも小さな揺れでしたが、「秩父も震源地になりうるんだ…」という危惧を抱きました。秩父市は合併して市域が非常に大きくなり、いつ・どこで、大きな自然災害が発生するのか予測するのは困難です。だからこそ日ごろから災害に十分備えていく必要があります。まずは安全な避難場所の確保が重要となります。幸い秩父市では、合併により生み出された財源で、荒川中体育館を新築し、第一中、吉田中もまもなく完成します。耐震補強した第一小や比較的新しい原谷小もあります。今後、荒川東小、高篠小も改築する予定で、耐震性能の高い施設が各地域に確保できますので、いざという時にも安心してください。

もちろん避難場所があっても、日ごろからの備えと訓練がなければ意味がありません。市でも万が一に備えますが、町会を中心とした自主防災活動があつてこそ、真に災害に強いまちづくりが実現します。市民の皆さんの「備えあれば憂いなし」の取り組みをお願いします。

秩父市長 **栗原 稔**



埼玉県のマスコットコバトン

就業構造 基本調査 を実施します

平成19年10月1日現在で、就業構造基本調査を行います。

調査方法

○対象になる方
この調査は、総務省から指定された地区にお住まいの一部の方が対象になります。

○調査する地区

総務省が指定した地区は、熊木町、宮側町、永田町、上影森(宮本)、太田(太田下)、下山田、中山田、下吉田(上町区)、大滝(神岡)で、この地区を調査します。

○調査方法

調査員が9月上旬から調査地域を巡回のうえ、各世帯の世帯主の名前等を確認した後、調査対象の世帯に調査票の配布にうかがいます。

○調査内容

調査対象世帯の家族構成や就業状況等を調査しますので、ご理解とご協力をお願いします。

問い合わせ

情報政策課

☎ 22-12204 (直通)

住民票の写し、戸籍謄抄本等の請求の際、 代理人の方は委任状が必要です

7月1日から、窓口にて本人確認のご協力をいただいておりますが、

代理人が届出や住民票の写し、戸籍謄抄本、税関係証明書等の請求を行う場合には、本人直筆の委任状(代理人選人届)の提出が必要です。用紙は窓口にて用意してあります。

なお、次のような場合、委任状は必要ありません。

○同一世帯の方の住民票の写しの請求

○同一世帯の方の所得課税証明書

または納税証明書の請求

○配偶者および直系尊属または卑属の方の戸籍(除籍)謄抄本の請求

○印鑑登録証明書の請求 等

詳しくはお問い合わせください。

問い合わせ

☎ 22-12211

内線1116～1118

各総合支所市民福祉課

吉田 ☎ 72-6082 (直通)

大滝 ☎ 55-10863 (直通)

荒川 ☎ 54-2395 (直通)

秩父市総合防災訓練を実施します!



市では、防災の日にあわせ9月2日(日)に「秩父市総合防災訓練」を実施します。これは災害が起こった際に、まず行わなければならない行動(初動体制)などを把握し、地域の防災力を高めるため、自主防災・防犯組織(町会)ごとの防災訓練を統一訓練実施日と

日	月	火	水	木	金	土
					8/10	11
12	13	14	15	16	17	18
19	20	21	22	23	24	25
26	27	28	29	30	31	9/1
2	3	4	5	6	7	8
9	10	11	12	13	14	15

8・9月の本庁舎 夜間・最終日曜・休日 窓口開設

平日夜間窓口	最終日曜窓口	休日窓口
8月23日 9月13日	8月26日	8月26日を除く土・日
17時15分～ 19時15分	8時30分～ 17時15分	8時30分～ 17時15分
市民課・保険年金課・こども課・収納課	総合窓口 (市役所1階正面玄関左)	
①戸籍の届書の預かり ②戸籍、住民票の写し、印鑑登録・証明書、所得課税証明書などの発行 ③転入、転出、転居届等の事務 ④納税と納税相談の受付 ⑤国民健康保険、国民年金、老人保健に関する業務 ⑥保育所、児童手当、子育て支援等に関する業務	①戸籍の届書の預かり ②住民票の写し、印鑑証明書や所得課税証明書などの発行 ③市への納入金預かり ④死亡届に関する業務 ※上記の業務以外は行いません。	

※最終日曜窓口・休日窓口の正午～午後2時は混雑するため、手続きにお時間を頂くことがあります。ご了承ください。

ながら作成し、町会ごとに訓練の参加を呼びかけます。
当日は、午前9時に秩父市防災行政無線の訓練放送が放送されます。実際の災害とお間違えのないようお願いいたします。
問い合わせ 危機管理課
☎22-2206(直通)



昨年の訓練の様子

して行うものです。訓練を実施する町会では、地元を考慮し、防災訓練の実施計画を

「秩父市花いっぱい推進協議会」 日々草の苗の植栽を行いました



6月9日、市内40町会で構成する「秩父市花いっぱい推進協議会」による日々草の苗の植栽が行われました。

当日は小雨模様の中、町会のボランティアの方々が協力してプランターや町会の公会堂などに日々草を植えました。市内各所の道路沿い等で、赤白ピンクのかわいい花が秋口まで楽しめますのでご覧ください。

問い合わせ 環境課

☎22-2279(直通)

秩父市消防団消防ポンプ操法大会 が行われました

6月24日、影森グラウンド下の秩父市消防団訓練場において、秩父市消防団(団長 中島國夫)主催の消防ポンプ操法大会が盛大に行われ、日頃の訓練の成果を競い合いました。



団体の部 第1位
大滝荒川方面隊第二部隊の皆さん

結果は次のとおりです。

- 団体の部**
- 第1位 大滝荒川方面隊第二部隊
 - 第2位 第一方面隊第二部隊
 - 第3位 第一方面隊第三部隊
- 個人の部**
- 指揮者 吉田大田方面隊第二部隊 班長 林 孝治
 - 一番員 大滝荒川方面隊第二部隊 団員 山中 芳克
 - 二番員 第二方面隊第四部隊 団員 竹内 快次
 - 三番員 吉田大田方面隊第一部隊 団員 伊古田 泰
- 問い合わせ** 消防団事務局
☎21-0127



秩父芸術祭プレイベント

この夏、ファミリーで楽しみませんか！

ライブ&星空映画会

inミュージアスパーク

市では、秩父ミュージアスパークに多くの都市住民の皆さんに来ていただき、地元の皆さんとともに、青春時代の活力を呼び起こしていただきたくと考えています。

今回、ライブ&星空映画会実行委員会の皆さんにより、秩父ミュージアパーク野外ステージで次のとおりイベントを開催します。皆さんのご来場をお待ちしています。

と き 8月25日(土)午後4時～9時
ところ 秩父ミュージアパーク野外ステージ

イベント

- **ライブコンサート**
- **オープニング・アクトコンサート** (午後4時～5時10分)
- **「ゲスト」ブレット&バター** (午後5時20分～6時50分)



『恋しくて』
(午後7時10分～8時50分)
ゆったりとした時間が流れる石垣島の魅力をいっっぱい

詰め込んだ、中江裕司監督の楽園ムービー第三弾！

チケット 一般1,000円(ライブ・シネマ共通)

チケット要 チケットヤオ、時習堂 問い合わせ

ライブ&星空映画会実行委員会 (NPO法人市民シアター・エフ)

048-551-4592
交流居住促進協議会

(事務局：ふるさと創造課)
22-2823 (直通)

秩父芸術祭記念

NHKラジオ「ひるの散歩道」公開収録

NHKさいたま放送局と共催でNHKラジオ「ひるの散歩道」の公開収録を開催します。観覧は無料です。

と き 10月5日(金)午後6時～7時30分(予定)

ところ 市民会館ホール
出演 水牧あさ実、新沼謙治、美川憲一(放送順)

申込方法 往復はがきの往信用裏面

に、郵便番号・住所・氏名・電話番号を記入してお申し込みください。(返信あて先面にも必ず郵便番号・住所・氏名を明記してください。)

定員 1,000人(予定)

※応募多数の場合は、抽選のうえ入場整理券(1枚で2人入場可)をお送りします。

あて先 〒368-8686

熊木町8-15 市役所広報広聴課 「NHKひるの散歩道」係

申込締切 9月7日(金)必着

※応募の際にいただいた情報は、主催者間で取り扱い、抽選結果の連絡のほか、番組・イベント案内、受信料のお願いに使用することがあります。

問い合わせ 広報広聴課 ☎22-2505

放送大学

埼玉学習センター「秩父校」を開設しました

秩父地域の放送大学生の利便性向上と、放送大学提供教育の普及を目的とした「放送大学埼玉学習センター秩父校」を、6月25日に歴史文化伝承館1階に開設しました。

放送大学の教材の約半数の複製を再視聴できる機能を有しており、県内では初めての施設です。

開設に関する「覚書」調印式が、放送大学埼玉学習センター所長 毛利信男氏と栗原市長により6月11日に行われ開設準備が進められていました。

学生以外の方でも、施設の見学や体験学習もご利用できますが、事前の申し込みが必要です。

利用申込み・問い合わせ

歴史文化伝承館
☎22-0420

覚書に署名した毛利所長と市長▶



◀施設内機材と教材の確認を行う放送大学埼玉学習センター職員



埼玉県知事選挙

投票日は8月26日です

投票開始時間 午前7時

※終了時刻は、投票所により異なりますので、投票所入場券でご確認ください。

秩父市で投票できる方

○日本国籍を有し、昭和62年8月27日までに生まれた方で、本年の5月8日までに秩父市に住民登録をし、引き続き3か月以上住民基本台帳に記録されている方

○秩父市に3か月以上住所を有していた方で、本年の5月9日以降埼玉県内の他の市町村へ転出し、引き続きその市町村に住所を有する方（市町村長が発行する「引き続き県内に住所を有する旨の証明書」が必要です。）

市内転居者の投票

7月21日以降、市内転居の届出をされた方は、前の住所の投票所で投票してください。

期日前投票

投票日当日、仕事やレジャーなどで投票所へ行けない方は、期日前投票をすることができます。本庁および各総合支所のどの期日前投票所でも投票ができますので入場券を持参のうえ投票してください。ただし、本庁と総合支所の期

日前提票所は期間が異なりますのでご注意ください。

期日前投票所の場所および期間・時間

場 所	期 間	時 間
秩父市役所 本庁 4階会議室	8月10日(金) ～ 8月25日(土)	午前8時30分 ～ 午後8時
吉田・大滝・荒川 総合支所	8月20日(月) ～ 8月25日(土)	午前8時30分 ～ 午後8時

選挙公報の配布

朝日・埼玉・産経・東京・日経・毎日・読売の朝刊に折込み、配布します。右記以外の新聞を購読の方、未購読の方は選挙管理委員会事務局までご連絡いただければ郵送します。また、市役所・各総合支所・各公民館にて配布しますのでご利用ください。

問い合わせ 秩父市選挙管理委員会

☎ 22-18200 (直通)

耐震改修工事に伴い 固定資産税が 減額になります

現行の耐震基準に満たない住宅に対して耐震改修工事をした場合は、申告により当該住宅に係る固定資産税が、次のとおり減額されます。

対象となる住宅の要件

- (1) 昭和57年1月1日以前から存在する住宅であること
 - (2) 居住部分の床面積が当該家屋の2分の1以上であること
 - (3) 建築基準法に基づく現行の耐震基準（昭和56年6月1日施行）に適合する改修であること
 - (4) 耐震改修の工費が30万円以上であること（耐震に直接関係のない壁の貼り替えなどの費用は含みません。）
- ※前記(1)～(4)まで、すべてを満たすことが必要です。

減額される額

- 住宅の床面積が120平方メートル以下の場合、改修した住宅の固定資産税額の2分の1
- 住宅の床面積が120平方メートル超の場合は、改修した住宅

の120平方メートル分の固定資産税額の2分の1
※都市計画税は減額の対象になりません。

減額の期間

耐震工事の完了が

- ・平成18年1月1日～平成21年12月31日
- ↓完了の翌年度から3年度分
- ・平成22年1月1日～平成24年12月31日
- ↓完了の翌年度から2年度分
- ・平成25年1月1日～平成27年12月31日
- ↓完了の翌年度から1年度分

申告方法

原則として耐震工事の完了後3か月以内に、課税課資産税担当に申告してください。

必要書類

- (1) 耐震基準適合住宅にかかる固定資産税の減額申告書（市役所にあります。）
- (2) 現行の耐震基準に適合した工事であることの証明書（建築士・指定確認検査機関・指定住宅性能評価機関等が発行します。）
- (3) または住宅性能評価書（耐震等級に係る評価が等級1、等級2または等級3であるものに限ります。）
- (4) 耐震改修工事の領収書

問い合わせ 課税課資産税担当

☎ 22-2211

内線1278・1279



平成19年度

～安全で住みたくなる「快適なまち」～

住宅リフォーム資金助成事業(追加募集)を実施します

市民の皆さんが、自己居住用住宅のリフォーム(住宅改修)工事を行った場合に、その経費の一部を助成します。この事業は、住宅改善を促進するとともに、市民生活の向上および市内小規模事業者の振興を図ることを目的としています。

対象者

- ① 市民であり、市税の未納がないこと
- ② 対象工事について、市で実施している他の助成・補助等を受けていないこと
- ③ 過去に助成を受けていないこと

対象工事

- ① 対象者の居住用であり、過去に、助成対象となるリフォーム工事を実施していない住宅のリフォーム工事であること
- ② 市内に住所を有し、市に登録している施工業者に依頼して行うリフォーム工事であること
- ③ 住宅環境の改善に関するリフォーム工事であること

例 台所・風呂・トイレ・床・畳・天井・ふすま・屋根・外壁・塀・物置・車庫・耐震補強等

※火災警報器も対象となりますので、ぜひこの機会に設置をお願いします。

- ④ 着工前のリフォーム工事であること

助成金の額・定員

- ① 5万円(工事費20万円以上50万円未満)・20件
- ② 10万円(工事費50万円以上)・60件

※工事費は、消費税を除いた金額です。

※工事費は、申請時に見積書の写し、完了時に領収書の写しで確認します。(完了時に増額がある

つても、助成金の額は変更できません。なお、完了時に下限を下回っている場合は、助成金を交付できませんのでご注意ください。)

申請希望者受付期間

9月18日(火)～21日(金)、25日(火)午前8時30分～午後5時15分

※定員は先着順ではないので、並ぶ必要はありません。

※申請希望者受付をされた方には、「受付済証」を交付します。

(受付は本人またはご家族の方に限ります。特別な事情がある場合は、ご相談ください。)

※申請希望者受付期間終了時において、定員を上回った場合には、抽選となります。また、定員以内であれば、受付済証をお持ちの方全員に申請書類を郵送し、申請手続きをしていただきます。 ※申請希望(および申請)は、5万円・10万円(助成金の額)のどちらか1回限りです。

申請希望者受付場所

市民生活課、各総合支所市民福祉課

※必ず工事前にお申し込みください。なお、着工後の申請希望および申請)は受付できませんのでご注意ください。

問い合わせ

市民生活課
☎ 25-5200(直通)

森林景観美化活動

「クリーン作戦」を実施しました



山を管理するために不可欠な森林管理道周辺に、ゴミの投棄が増加し、森林の景観が損なわれつつあります。このため、昨年

に引き続き、埼玉県秩父農林振興センターと市では、「クリーン作戦」と題して、6月29日、森林管理道定峰線周辺の森林内清掃を行いました。当日は、地元の高篠地区町会連絡協議会を始め、埼玉県建設業協会秩父支部、秩父広域森林組合、(社)埼玉農林公社、埼玉県秩父環境管理事務所、秩父漁業組合など総勢約100人の皆さんにご協力いただきました。

ごみの総量は約0.5トンで、昨年と比較すると大幅に減少しましたが、まだまだ環境へのモラルのなさが問われます。

今後も「秩父の山にはごみ一つない」を目標とし、ごみを捨てることのできないほどの美しい秩父を目指していきます。

問い合わせ

市役所林業振興課
☎ 22-2369(直通)
埼玉県秩父農林振興センター
☎ 24-7215

知っていますか？

秩父地域の就職について



近年経済は回復傾向にあり、これに伴って雇用情勢は改善傾向にあるといわれています。さらに団塊の世代の大量退職の時期と重なり、今企業では人材不足が非常に深刻になっています。

秩父地域においても、同様の状況であり、大学卒業予定者を中心として、大企業が大幅な囲い込みを行っているため、秩父で就職を希望する学生が減少し、採用したくても応募が少ないと言った現象が起こっています。

市では、子どもたちに将来「秩父で錦を飾っていたたく」ため、秩父大好き人間の育成やキャリア教育の充実を図っています。

今回は、雇用に対する秩父市の取り組みについてご紹介します。

秩父の企業について

よく「秩父には働く場所がない」といった声を聞きます。以前行った中学生へのアンケートでも、秩父で働きたいと回答した子どもは全体の16%に過ぎず、また、こども議会においてもこういった意見が出ています。

はたして秩父には、本当に働く場所がないのでしょうか？

そんなことはありません。皆さんがテレビや新聞等で目にする企業はあまりありませんが、秩父の企業の中には、卓越した技術を持ち、世界的な活躍をしている企業がたくさんあります。国内シェアのほとんどを持つ企業もありますし、製品開発に対する高い評価を得ている企業もあります。

他の地域から、秩父の企業の技術は注目されており、元気のあふれる企業が集まっているとの評価を受けています。

秩父の企業を知ってもらうために

秩父地域雇用対策協議会では、

現在ホームページを開設し、秩父の企業を全国へ紹介するための準備を行っています。開設は9月を予定しています。求人情報も含めた企業情報をご提供する予定です。また市では、地域SNSを活用して「もつと教えて！みんなの仕事秩父版」を開設し、さらに企業PRを行っています。

秩父で働きたい方

のために

秩父地域雇用対策協議会では、

「秩父の企業求人合同面接会」を開催しています。新卒予定者のほか、U・I・Jターン希望者など秩父で働きたい方と秩父の企業の出会いの場として、ぜひご活用ください。

開催予定 10月15日(月)午後1時～

(市民会館3階)

このほか数回開催を予定しています。(詳しくは随時市報に掲載)

また、秩父の就職情報誌「ウイークリー求人情報」を毎週月曜日に発行、配布しているほか、ホームページでも同様の情報をご覧になることができます。さらに吉田総合支所には、求人情報コーナーを設置しており、常時約2,000人分の求人情報が、いつでも気軽に閲覧できます。

働きたいけど

不安という方のために

働きたいけど、面接や仕事のことに不安がある方のために、市では、求職活動支援セミナー(23ページ参照)他各種セミナーを開催しています。

○目指せ正社員!

「就職基礎能力速成講座」

とき 10月3日(水)～5日(金)、9日(火)、10日(水)

内容 職業人意識、ビジネスマナー、コミュニケーション能力、

Word、Excel

※詳しくは、27ページ参照

○保護者のための

「わが子」の自立支援セミナー

とき 11月17日(土)

内容 引きこもり、ニートのわが子に親はどう接するか、子育て自己分析など

※詳しくは、市報10月号に掲載

すぐ働きたい方のために

じばさんセンター内のちちぶパートバンクでは、パートだけでなく一般求人求職情報を提供しています。一人ひとりのご要望に沿えるよう、ていねいなカウンセリングには定評があります。

お気軽にお立ち寄りください。

開設時間 月～金曜日、午前9時～午後5時(祝日は除く)

働きたいけど家から

離れられない方のために

市では、ちちぶパートバンク内において内職相談を行っています。電気機械や金属関係の内職を中心に内職情報の提供、相談を行っていますのでご利用ください。

問い合わせ

市役所工業振興課

☎22-13428(直通)

秩父地域雇用対策協議会

☎22-14411

ハローワーク秩父

☎22-13215

ちちぶパートバンク

☎24-15222

雇用保険法が変わります

～雇用保険被保険者の皆さんへ～

1 雇用保険の受給資格要件が変わります

- これまでの週所定労働時間による被保険者区分（短時間労働者以外の一般被保険者／短時間被保険者）をなくし、雇用保険の基本手当の受給資格要件を一本化します。
- 原則として、平成19年10月1日以降に離職された方が対象となります。

(旧)

- ・短時間労働者以外の一般被保険者→6月（各月14日以上）
- ・短時間労働被保険者（週所定労働時間20～30時間）→12月（各月11日以上）

(新)

雇用保険の基本手当を受給するためには、週所定労働時間の長短にかかわらず、原則12月（各月11日以上）の被保険者期間が必要。
※倒産・解雇等により離職された方は6月（各月11日以上）が必要。

2 育児休業給付の給付率が50%に上がります

- 給付率を休業前賃金の40%から50%に上げます。
- 平成19年3月31日以降に職場復帰された方から平成22年3月31日までに育児休業を開始された方までが対象となります。

(旧) 休業期間中 30% + 職場復帰後6か月 10%

(新) 休業期間中 30% + 職場復帰後6か月 20%

※育児休業給付の支給を受けた期間は、基本手当の算定基礎期間から除外されます。（平成19年10月1日以降に育児休業を開始された方に適用）

3 教育訓練給付の要件・内容が変わります

- 本来は「3年以上」の被保険者期間が必要である受給要件を、当分の間、初回に限り「1年以上」に緩和します。
- また、これまで被保険者期間によって異なっていた給付率および上限額を一本化します。
- いずれの措置も、平成19年10月1日以降に指定講座の受講を開始された方が対象となります。

(旧) 被保険者期間3年以上5年未満 20%（上限10万円）
被保険者期間5年以上 40%（上限20万円）

(新) 被保険者期間3年以上 20%（上限10万円）
※初回に限り、被保険者期間1年以上で受給可能

問い合わせ 埼玉労働局職業安定部 ☎048-600-620
秩父公共職業安定所 ☎22-3215

※雇用保険法の改正概要については下記をご覧ください。

<http://www.mhlw.go.jp/bunya/koyou/koyouhoken05/index.html>



私立幼稚園 子育て支援事業を紹介します



市では、幼児教育を推進するため、市内の各私立幼稚園と話し合いの場を設けています。

この連絡会議の中で、私立幼稚園が行っている子育て支援事業を市が広報し、幼児教育の推進を支援していくことになりましたのでご紹介します。

私立幼稚園では、子育てを支援するため、子ども同士の遊びや親子の楽しい遊び、園庭開放のほか、育児相談なども行っていますので、お子さんを連れて、幼稚園に遊びに来てみませんか。お気軽にご参加ください。

詳しくは、各私立幼稚園にお問い合わせください。

問い合わせ 教育総務課 ☎25-5227 (直通)

私立幼稚園の子育て支援事業

幼稚園名	事業名	事業内容	対象	参加費用	開催日時
緑ガ丘幼稚園 (☎23-9300)	のびのびひよこクラブ	リトミック、運動あそび、作って遊ぼう、親子あそび、子育て相談など	入園前の1歳から3歳の幼児と保護者	入会時1,000円、その後は無料	月2～3回程度 10:00～11:30
ふたば幼稚園 (☎23-8666)	キッズサークル	親子遊び(プール遊び、流しそうめん、すいかわり、もちつきなど)、親同士の交流、親子参観、親子体育あそび、育児相談など	入園前の2、3歳の幼児と保護者	無料	月2～3回程度 10:30～11:45
ちちぶ幼稚園 (☎22-1385)	ちゅーりっぷ組	親子遊び、プチ幼稚園体験(手遊び・体操・絵本の読み聞かせ・絵本貸し出し)	入園前の1、2歳の幼児と保護者	入会時500円、その後は無料	月曜(月3回程度) 金曜(月1回程度) 10:00～11:30 13:00～14:30 の2部制
花の木幼稚園 (☎22-0837)	①子育てサロン ②子育て相談室	①園庭・プレールームの開放、食育タイム、親同士の交流 ②臨床心理士・カウンセラー対応	①入園前の0歳から2歳までの幼児と保護者 ②0歳から小学生までの保護者	①、②無料(臨床心理士対応のみ有料)	①、②園保育日の保育時間内
さくら幼稚園 (☎22-0632)	①なかよしルーム ②なかよしデー ③よちよちデー	①幼稚園教育全般にわたってのミニ体験 ②、③親子遊び	①入園前の2歳の幼児 ②入園前の2歳の幼児と保護者 ③入園前の1歳の幼児と保護者	①入会金2,000円 親子参加2,000円 幼児のみ3,000円 ②、③無料	①火曜～金曜 10:30～12:00 ②、③土曜 (月1回)
大畑幼稚園 (☎24-8221)	おやこ広場「にこにこルーム」	園庭開放、子育て相談、親子体育教室、紙芝居、お話し会、制作、クレヨン遊びなど	0歳から入園前の幼児と保護者	入会時1,000円、その後は無料	月曜～金曜 (水曜は0～1歳児のみ) 10:00～14:30
かみたの幼稚園 (☎54-0062)	①ラビットクラブ ②にこにこひろば	①制作、紙芝居、手遊び、親子遊び、親同士の交流、育児相談など ②園庭開放、異年齢交流、親同士の交流、育児相談	①、②入園前の2歳の幼児と保護者	①、②無料	①土曜(月1回) 13:00～14:00 ②平日(月1回) 11:00～11:45

問い合わせ

子ども課
☎25-5206 (直通)

で収穫を行いました。今年で4年目を迎えたこの事業ですが、毎年子どもたちも大喜びで、顔を汚んこしながら自然に触れることができました。収穫したじゃがいもは、その日のおやつとして、みんなでおいしくいただきました。子どもたちは、来年もじゃがいもを植えて収穫することを、今から楽しみにしています。



秩父市農業福祉会(小石川一儀会長)の指導により、3月に公立保育所の子どもたちが植えたじゃがいもが収穫の時期を迎え、6月に各保育所

「じゃがいも」
の収穫が
行われました

子育て家庭優待制度 「パパ・ママ応援ショップ 優待カード」 を配布しています



埼玉県と秩父市では、中学校修了までのお子さんとその保護者や、妊娠中の方のいる家庭を対象に、県内の店舗等で商品購入時等に割引などの優待（特典）が受けられる、子育て家庭優待制度「パパ・ママ応援ショップ」事業を実施しています。

これは、県内の登録された店舗、企業等で「優待カード」を提示した子育て家庭向けに、代金の割引や飲み物等の無料サービスなど特典の提供により、子育て家庭を支援する事業です。

子育て家庭優待制度「パパ・ママ応援ショップ優待カード」の配布については次のとおりです。

国民健康保険高額療養費 「限度額適用認定証」 の更新です

平成19年4月1日からスタートした「限度額適用認定証」は、平成19年7月31日で有効期限が切れました。すでに認定証をお持ちの方で、継続入院中の場合には更新の手続きが必要となりますので、国民健康保険証・印鑑を持参のうえ申請してください。

なお、「限度額適用認定証」等の交付を受けなかった場合でも、診療を受けた3か月後に高額療養費の対象になった方に申請書を送りますので、申請していただく後日、高額療養費が支給されます。

○「限度額適用認定証」とは

医療機関に提示することにより、70歳未満の被保険者の入院に係る高額療養費について、一医療機関ごとの窓口での支払いが、自己負担限度額までとなる認定証のことです。

※自己負担限度額は、世帯の所得区分によって異なります。（別表）

○高額療養費には時効があります

高額療養費の申請には2年の時効が定められています。時効を過ぎるとそれ以前の高額療養費の支給はできなくなりますので、申請書が届きましたら、速やかに申請していただきますようお願いいたします。

対象 中学校修了までのお子さんとその保護者や、妊娠中の方のいる家庭

事業開始日 8月1日から実施しています。

協賛店舗等

埼玉県のホームページでご確認ください。なお、秩父市内の協賛店舗等一覧については、こども課、各総合支所市民福祉課、各保健センターの窓口で配布しています。

配布方法

市内各保育所（園）、幼稚園、小中学校にお子さんが通っているご家庭には7月中旬に保育

所（園）、幼稚園、小中学校を通じて配布しましたが、まだお持ちでない方は、こども課、各総合支所市民福祉課、各保健センターの窓口で配布しています。

窓口にお越しの際は、お子さんや保護者の方の住所やお子さんの年齢が確認できるもの（こども医療費受給資格証、母子手帳など）をお持ちください。

問い合わせ

こども課
☎ 22-2211 内線 1181

別表

70歳未満の方	自己負担限度額
上位所得	150,000円 + 1% (83,400円)
一般	80,100円 + 1% (44,400円)
住民税非課税世帯	35,400円 (24,600円)

※「+1%」は実際にかかった医療費が一般267,000円、上位所得者500,000円を超えた場合超過額の1%が追加負担となります。
※（ ）内は年4回以上該当した場合の4回目以降の額。

問い合わせ

保険年金課国民健康保険担当
☎ 22-2211

内線 1131・1132

各総合支所市民福祉課

吉田 ☎ 72-6081 (直通)

大滝 ☎ 55-0863 (直通)

荒川 ☎ 54-2395 (直通)

ご寄附ありがとうございました

次の方々から、社会福祉のために寄附をいただきました。温かな善意に感謝し、ご紹介します。（平成19年6月）

- ▶ 4日、第11回著名郷土画家秀作展（西勝蔵代表）から車椅子6台
- ▶ 5日、(社)倫理研究所 家庭倫理の会埼玉北部（菅谷いみ子会長）から、10,000円

多重債務に 陥らないために

多重債務とは

多数の業者や個人からお金を借りて返済が困難になることです。サラ金やクレジットなどから多額の債務を抱えて返済が困難に陥る多重債務が増加しています。債権者の厳しい催促、取立てを苦に、自殺や夜逃げをしている多重債務者も少なくありません。1人で悩まず、まずご相談ください。



解決方法

どんなに多額の債務を抱えていても、必ず解決できる方法があります。債務整理方法として、「任意整理」「特定調停」「個人再生手続き」「自己破産」等があります。

悪質業者の事例

保証金詐欺

高額融資をすると広告し、債務の一本化を希望する者に保証金または保険料名目で事前に金を振り込ませたり、返済の信用度を確認するためとサラ金から借り入れさせ、その金は融資時に返す、またはこちらで返済すると言いい、借入金を振り込ませだまし取るという事例があります。

多重債務に 陥らないために

- ・返済できる計画が立たないお金は借りない
- ・紹介屋などの甘い宣伝文句にはだまされない
- ・安易に保証人にならない
- ・身に覚えのない架空請求には絶対に応じない
- ・ヤミ金融は絶対に利用しない
- ・返済に困ったら早めに家族や公的機関、弁護士等に相談する

ご相談は

●秩父市の相談窓口

・消費生活相談

相談員 消費生活コンサルタント

とき 毎週月・水・金曜、午前9時～午後4時

・法律相談(要予約)

相談員 弁護士

とき 毎月第1火曜・第3木曜

と き 毎月第1火曜・第3木曜

元気なモノ作り

中小企業300社に

(株)リテラが選ばれました



みどりが丘にある(株)リテラ秩父工場

中小企業は、高度なモノ作り技術により地域経済と、わが国の産業の国際競争力を支えています。そこで、経済産業省では、高度なモノ作り技術を持つ中小企業のやる気と、若年層に対するもの作りへの関心などを高めるため、元気なモノ作り中小企業300社を選定しました。

が丘工業団地に平成11年に進出。自動車の主要部品のアルミ化が進展される中、独自の技術・製法を確立しているダイカストメーカーで、特に高度な技術が要求されるスクイズ工法においてはスクイズマシン14台を保有し、世界第1位の事業実績を持っています。さらに、鍛造並みの強度が期待できる半凝固法の製法確立に向け世界に先駆け取り組んでおり、昨年度は、経済産業省の実用化研究開発事業にも選定されています。

問い合わせ

工業振興課
☎ 22-3428 (直通)



・埼玉弁護士会
熊谷支部法律
相談(要予約)

とき

毎週金曜、午後1時～4時

ところ

市民会館
※多重債務に関する相談は無料。ただし、その他の相談は有料。

(30分5,250円)

問い合わせ

埼玉弁護士会熊谷支部
☎ 048-521-0844

(本庁)、午前10時～午後3時
毎月第2火曜(吉田・荒川支所)、
午前10時～午後3時
問い合わせ 市民生活課
☎ 25-5200 (直通)

●その他の相談窓口

・埼玉県無料法律相談(要予約)

とき 毎月第2・第4木曜、午後1時～4時

ところ

秩父地方庁舎1階県民相談室
問い合わせ 県民相談担当
☎ 24-7624

平成19年6月契約分 公共工事の発注状況を公表します

市では、行政経営の透明性を高めるため、公共工事の発注状況を下表のとおり公表します。(税込・500万円以上)

(競争入札)

契約日	完成予定日	工 事 名	工事場所	予定価格 (税込/円)	契約金額 (税込/円)	落札率 (%)	契約業者	工事担当課 ☎
6日	10月12日	(仮称)みのりの里施設整備 工事(お食事処棟・直売棟)	荒川上田野413-3の 一部外地内	42,777,000	34,335,000	80.27	(有)町田建設	教育施設課 25-5226
13日	7月31日	秩父保健センター空調・給水 設備改修工事	秩父保健センター	22,260,000	16,695,000	75.00	(株)ソーセツ	教育施設課 25-5226
18日	12月10日	吉田幹線107号線道路舗装 工事	下吉田地内	13,545,000	13,230,000	97.67	(株)新井建設	吉田総合支所 地域振興課 72-6083
18日	10月17日	市道荒川上田野141号線 道路改築工事	荒川上田野地内	18,480,000	18,165,000	98.30	(株)ダイショウ	荒川総合支所 地域振興課 54-2114
25日	2月20日	浦山第二ポンプ場操作盤 整備工事	荒川久那地内	18,690,000	18,270,000	97.75	(株)電成社	水道部 浄水センター 23-6197

問い合わせ 工事の内容について…工事担当課、契約関係…契約課 ☎25-5216 (直通)

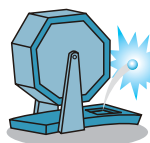

済

詳しくはチラシにて。
(市報はお返しします。景品はな
くなり次第終了です。)
参加できます。

★無料健康チェック
(主催 生協病院スタッフ)
★福引大会 ナイト開催時に福引
き会場へ市報のこのページをお持
ちください。ナイトバザールの福
引きに1回(お一人様1枚まで)
参加できます。

★夏休み大抽選会
(スペイン広場で飲んで食べて
Wi-Fi、DSライトソフト、そ
の他豪華賞品を当てよう)

★フラメンコ
★夏休み大抽選会

8月18日(土)午後7時
情熱のまぢみやのかわ・
スパニッシュナイト

ナイトバザール2300回

発売所 市内36店舗
加盟店 市内485店舗

2%のプレミアムがついて
通常販売しています!

日本初コイン型
秩父市共通商品券「和同開珎」

がんばる商店街!

ポランティアバンク

「おたすけ隊」

みやのかわ商店街では、県と市
と協働であなたの「困った!」を
サポートします!!



- ・ お買い物の代行
- ・ お買い物の同伴
- ・ お部屋のお掃除
- ・ 話し相手
- ・ 家事のお手伝い
- ・ 見守り
- ・ 散歩
- ・ 外出等の支援

◎おたすけ隊派遣は8月1日から
開始しています。

◎おたすけ隊員も募集中!
お気軽にお問い合わせ・ご相談
ください。

みやのかわ商店街振興組合

福祉事業部
☎24-8856 担当…鈴木
(午前10時~午後4時)

国際劇場再び復活!

「キューポラのある街」

吉永小百合主演

上映日 9月16日(日)、17日(月)

チケット販売中!

お問い合わせは清水金物まで

☎22-5307



小川 琴美 ちゃん

「帽子似合ってる？」

(下影森)



山中 葵偉 くん

「美雨おねえちゃん
大好き！」

(荒川上田野)



大沢 優奈 ちゃん

「パパ♥ママみてみて
優奈のキメポーズ!!」

(久 那)



千島 絆杜 くん

「外遊びだーいすき」

(大 滝)



応募方法

1～1歳半程度のお子さんの写真を同封し、住所・保護者の方とお子さんの名前・電話番号・生年月日とコメントを明記のうえ、市役所広報広聴課（〒368-8686 熊木町8-15）までお送りください。抽選に漏れた方も、2歳になる月までは、翌月の抽選に繰り入れ、再抽選しています。なお、市のホームページで公開している「市報ちちぶ」にも同様に掲載します。

市民文芸

短歌

新井 悦子 選

おやすみを言ひに来し娘が湯上りのほのかな匂ひ残してゆきぬ
 一人減り二人減りして食卓を囲むは吾と野の花ばかり
 雨に濡れかうべを垂るる紫陽花に倣ひて拜む白壁の寺
 今年の庭の紫陽花みな真白吾が病みいるを知るがごとくに
 庭先の紫陽花めで行く旅のひとお世辞と思えど余韻さわやか
 石段を喘ぎつつ上る目の前に亡き母に似し石仏のあり
 ぶるぶると爪振り立てて沢蟹が日照りに焦げし砂利道をゆく
 節くれし指に合わせて長男の手作りの指輪が誕生日に届く
 夢に見しひとり娘の晴れ姿涙涙にほころぶ笑顔
 若さらは都会へ出でゆき山畑に女衆背丸くお茶摘むが見ゆ

（評）福田さん、シャンブーの匂いでしょか、さわやかな歌になりました。畠山さん、子どもたちは独立、両親は亡くなり、と言った状況のようですが、下句の表現がとてもよいです。
 小泉さん、今月は紫陽花を詠まれた方がたくさんいました。下句に作者の仕草が見えるように詠まれています。吉田さん、病気がちで十分なお世話ができなかつたのでしよう、草花も手を掛けなければそれに応えるといえます。福島さん、花と旅人との関わりに爽やかさを感じ作品にしました。

俳句

竹内弥太郎 選

節高な手は母ゆずり草を引く
 万緑や水子の霊のかくれんぼ
 雷鳴の天駆け人の地をはしる
 蜂入れてはたるぶくろの花傾ぐ
 ベランダに育つ胡瓜の花の数
 足裏にやさしき夏の暈かな
 玄関の履物そろへ夏に入る
 学校の廊下真ツ直ぐ夏来る
 緑蔭に自転車寝かせ球技する
 てっせんの紫の香に噎びけり

（評）作句するときに、対象のモノの奥にひそむものを見据えて表現することは大切ですが、さらに心の中の風景を表白することも大切です。大野安治さんの「水子の霊」の世界や、山口千代子さんと須田真弓さんの夏を迎える心のはたらし、浜田愛子さんの描く天地の世界も、心象で描きたず世界です。高橋洋子さんは、指の節高を凝視して心の中の母を描きました。俳句では写生ということが大切にされますが、これは見ただけに止るのではなく、五感を通して把握するものです。それぞれの作品に、よく心の表白が見られます。

※短歌、俳句の応募は毎月末までに、〒368-8686 熊木町8-15 市役所広報広聴課へ、必ず官製はがきでお送りください。（8月末締切り分→10月号に掲載）1通に2首または2句まで、1人1通のみとします。

投稿の際、住所・氏名は、作品の左側に書いてください。

なお、市のホームページで公開している「市報ちちぶ」にも同様に掲載します。

お知らせ 市民文芸または選者へのご意見・ご感想等は、市役所広報広聴課あてにお送りください。

図書館からの お知らせ

【問い合わせ】

秩父図書館
秩父市上町3-6-27
☎22-10943

荒川図書館
秩父市荒川日野66-12
☎54-11034

秩父図書館吉田分館
秩父市下吉田6569-1
☎77-11100

秩父図書館大滝分館
秩父市大滝945
☎55-10033

開館時間

〈秩父図書館〉
火曜日～日曜日
午前10時～午後6時

〈荒川図書館〉
火曜日～日曜日
午前9時～午後5時

〈秩父図書館吉田分館〉
火曜日～日曜日
午前9時～午後5時

〈秩父図書館大滝分館〉
月曜日～金曜日
午前9時～午後5時

◇8月10日～9月30日の休館日

8月

各館休館日	秩	荒	吉	大	各館休館日	秩	荒	吉	大
10	金				21	火			
11	土			大	22	水			
12	日			大	23	木			
13	月	秩	荒	吉	24	金			
14	火				25	土			大
15	水				26	日			大
16	木				27	月	秩	荒	吉
17	金				28	火			
18	土			大	29	水			
19	日			大	30	木			
20	月	秩	荒	吉	31	金			

※秩…秩父図書館
荒…荒川図書館
吉…秩父図書館吉田分館
大…秩父図書館大滝分館

9月

各館休館日	秩	荒	吉	大	各館休館日	秩	荒	吉	大
1	土			大	17	月			
2	日			大	18	火	秩		
3	月	秩	荒	吉	19	水			
4	火	秩			20	木			
5	水	秩			21	金			
6	木	秩			22	土			大
7	金				23	日			大
8	土			大	24	月		荒	吉
9	日			大	25	火	秩		
10	月	秩	荒	吉	26	水			
11	火				27	木			
12	水				28	金			
13	木				29	土			大
14	金				30	日			大
15	土			大					
16	日			大					

7月21日(土)～8月31日(金)の期間は、1・2階読書席の利用を午前・午後の2部制にしています。詳しい利用方法等については、市報7月号を参照いただくか、図書館にお問い合わせください。

◇**対面朗読サービスを開始しました**
視覚障がいまたは高齢などの理由で、自分で本を読むことが困難な方は、秩父図書館の対面朗読サービスをご利用ください。

◇蔵書点検のため閉館します

秩父図書館では、9月4日(火)から6日(木)まで、蔵書点検のため閉館します。ご利用の皆さんにはご不便をおかけしますが、ご協力をお願いします。

◇夏期の開館時間延長のお知らせ

8月の毎週金曜日、秩父図書館1階に限り、試行的に午後6時から8時まで開館時間を延長します。

◇秩父図書館での夏期の読書席の利用について

7月21日(土)～8月31日(金)の期間は、1・2階読書席の利用を午前・午後の2部制にしています。詳しい利用方法等については、市報7月号を参照いただくか、図書館にお問い合わせください。

◇**対面朗読サービスを開始しました**
視覚障がいまたは高齢などの理由で、自分で本を読むことが困難な方は、秩父図書館の対面朗読サービスをご利用ください。

◆**第130回・名作映画鑑賞会**
題名『ケニー』
(1986年、アメリカ、95分)
監督 クロード・ガニオン
出演 ケニー・イースタディ、ジェシー・イースタディほか
内容 街の人気者ケニーの所にフランス国営放送のテレビ取材班がやってきた。両足を切断したため、両手で器用に歩くケニーは、家族と共に撮影に参加する。スケ

申込み 利用希望日の1週間前までに、秩父図書館まで電話でお申し込みください。
なお、希望図書の朗読テープ作成も行っています。お気軽にお問い合わせください。

◇**催し物のお知らせ**
〈秩父図書館〉
●**絵本相談日**
8月14日、28日、9月11日の火曜日、午前10時～正午
良い絵本の選び方、与え方などについて、アドバイスします。
●**おはなし会**(入場無料)
9月8日、22日の土曜日、午後3時から(約40分)
4歳以上の幼児、低学年児童向けの昔話や童話等をお話します。
●**夏休みおはなし会**(入場無料)
8月25日の土曜日、午後3時から(約45分)
いつもの聞くおはなしの他に、見て楽しめるおはなしやなぞなぞもある楽しい会です。

●**夏休み子ども映画会**
「こぶとりじいさん」、「アニメ落語・馬の田楽」、「勇気あるホタルと飛べないホタル」を上映します。
◎8月17日(金)午後1時30分から
◎会場 秩父図書館2階
◎映画解説があります。入場無料。
〈荒川図書館〉
●**夏休み学習会**
夏休みの宿題等で調べたいことや、わからないことなどについてアドバイスします。
と き 8月21日(火)
午前10時～正午
会 場 荒川図書館(ネットコミユニケーションルーム)
対 象 小中学生
指 導 者 荒川歴史民俗資料館 山田義之館長
●**映画会**(入場無料)
「はれときどきぶた」(38分)、「少年むくはとじゅう物語」(21分)を上映します。
◎9月29日(土)午後2時30分から
◎会場 荒川公民館軽運動室

※「平成19年度 秩父市健康カレンダー」の冊子は、1年間大切に保管してください。

までお問い合わせください。

●【三種混合予防接種の受け方に注意しましょう】

三種混合予防接種は予防効果を高めるため、第1期初回（1回目・2回目・3回目）の接種については、3～8週間隔を必ず守って受けてください。

●【胃がん・子宮がん検診】（個別）

指定の医療機関で胃がん・子宮がん検診が受けられます（それぞれ先着200人）。毎月1～7日（土・日・祝日を除く）に各保健センターで申込みを受け付けています。

胃がん検診（40歳以上の方：2,500円）

子宮がん検診（20歳～39歳の方：頸部検診 1,300円、40歳以上の方：頸部・体部検診 2,100円）

●【言語リハビリ教室】

月 日	会 場	実施時間
8月23日(休)	秩父保健センター	13:30～15:30
8月27日(月)	荒川保健センター	
8月28日(火)	吉田保健センター	
9月11日(火)	秩父保健センター	

※40歳以上で「話す」・「読む」・「書く」・「聞いて理

解する」ことなどでお困りの方は、各保健センターへご相談ください。

※言語リハビリ教室では、会話の援助や楽器演奏をしてくださるボランティアを随時募集しています。ご協力いただける方は、各保健センターまでご連絡ください。

大滝保健センターからのお知らせ

●【親子ふれあい教室】

1歳6か月を過ぎたお子さんとその保護者

9月12日(水)

10:30～11:30 大滝幼稚園

●【健康相談・育児相談】

9月11日(火) 13:00～15:00 大滝総合支所内

※健康手帳・母子健康手帳をお持ちください。

荒川保健センター会場

●【乳幼児健診】

月 日	受付時間	内 容	対 象
8月22日(火)	13:15～14:00	1歳6か月児健診	平成17年12月・平成18年1月生まれ
		3歳児健診	平成16年3・4月生まれ
9月26日(水)		4か月児健診	平成19年4・5月生まれ
		10か月児健診	平成18年10・11月生まれ

●【歯みがき教室】

月 日	受付時間	内 容	対 象
8月22日(火)	13:15～14:00	歯科医師の診察 フッ素塗布指導 フッ素塗布等	平成17年6・7月生まれ

●【育児相談】

月 日	受付時間	内 容	対 象
9月3日(月)	10:00～11:00	育児相談 身長・体重測定	乳 幼 児

●【親子ふれあい教室】

1歳6か月を過ぎたお子さんとその保護者

8月23日(木)、9月6日(木)、9月20日(木)

9:30～11:10

●【BCG予防接種】満3か月～6か月未満

9月26日(水) 13:15～14:00

※母子健康手帳、予診票をお持ちください。

●【健康相談】

8月21日(火)、9月18日(火) 13:00～14:00

※健康手帳をお持ちください。

●【はつらつ筋力アップ教室】40歳以上

8月22日(水)、9月12日(水)、9月26日(水)

9:30～11:30

※初めての方は、荒川保健センターへ申込み

吉田保健センター会場（「よしだ元気塾」は、吉田振興会館3階）

●【乳幼児健診】

月 日	受付時間	内 容	対 象
9月21日(金)	13:15～14:00	1歳6か月児健診 3歳児健診	平成18年1・2月生まれ 平成16年4・5月生まれ

●【育児相談】

月 日	受付時間	内 容	対 象
9月5日(水)	10:00～11:00	育児相談 身長・体重測定	乳 幼 児

●【ことばの相談】※予約制

月 日	受付時間	内 容	対 象
9月27日(水)	13:00～16:00	ことばの発達、発音などに関する個別相談	ことばの発達、発音などに心配のある幼児とその保護者

●【親子ふれあい教室】

1歳6か月を過ぎたお子さんとその保護者

9月10日(月) 10:00～11:30 9:30から受付

※初めての方は、吉田保健センターへ申込み

●【よしだ元気塾】おおむね40歳以上の方

9月18日(火) 13:30～15:30 吉田振興会館3階

※初めての方は、吉田保健センターへ申込み

●【骨密度健康相談】

9月12日(水) 13:15～14:00 受付

※直接または電話で吉田保健センターへ申込み

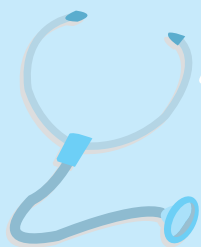

保健センター からのお知らせ

問い合わせ

- 秩父保健センター ☎22-0648
- 吉田保健センター ☎77-1112
- 大滝保健センター ☎55-0102
- 荒川保健センター ☎54-2231

各保健センター共通のお知らせ

●【基本健康診査の申込みについて】

基本健康診査の受診を希望される方で、まだ申込みをされていない方は、秩父保健センターへお問い合わせください。

●【結核健診・肺がん・大腸がん・前立腺がん・肝炎ウイルス検診のお知らせ】

実施日 基本健康診査と同日実施

日程・会場等、詳細については秩父市健康カレンダー13～15ページをご覧ください。

申込み 申込みは不要です。直接会場にお越しください。

肝炎ウイルス検診の対象者については、平成20年3月31日までに40歳になる方、または、40歳以上で今まで肝炎ウイルス検診を受けていない方となります。
※これらの検診の対象年齢については、平成20年3月31日までにこの年齢になる方を含みます。

※75歳以上の方、65歳以上で重度の障がいのある方、生活保護および市民税非課税世帯の方は検診料が無料です。

※人間ドックなどでこれらの検診を受ける方は対象となりません。

●【はつらつ筋力アップ教室】

40歳以上の方を対象に、スポーツインストラクターによる軽い運動、音楽に合わせての運動を行います。8月20日(月)午前9時から8月31日(金)までに電話で秩父保健センターへお申し込みください。参加費は無料です。定員(各会場35人)を超えた場合、初回の方を優先とし、抽選とさせていただきます。

会場	日程	回数	時間
影森公民館	10月3日～10月31日 (毎週水曜日)	全5回	9:30～11:30
高篠福祉交流センター	10月3日～10月31日 (毎週水曜日)	全5回	13:30～15:30
浦山・溪流荘	10月4日～10月18日 (毎週木曜日)	全3回	9:30～11:30

●【麻しん風しんの予防接種が変わりました】

麻しんおよび風しん予防対策強化のため、麻しんおよび風しんの予防接種が次のとおり2回接種となりました。

第1期 1歳～2歳未満

第2期 小学校入学前の1年間

第2期に該当する方には個別通知でお知らせしています。通知の届いていない方は、各保健センター

秩父保健センター会場

●【乳幼児健診】

月日	受付時間	内容	対象
9月14日(金)	13:00～14:00	3歳児健診	平成16年5月生まれ
9月18日(火)		乳児(4か月児)健診	平成19年4月生まれ
9月19日(水)		乳児(10か月児)健診	平成18年11月生まれ
9月25日(火)		1歳6か月児健診	平成18年2月生まれ

●【育児相談】

月日	受付時間	内容	対象
9月7日(金)	9:30～10:30	育児相談 身長・体重測定 赤ちゃん体操	乳幼児



●【予防接種】(集団)

種類	月日	受付時間	対象
三種混合 B C G	9月7日(金) 10月2日(火)	13:30～14:30	満3か月～7歳6か月未満
	9月20日(水) 10月15日(月)		満3か月～6か月未満

※母子健康手帳、予診票をお持ちください。

●【両親学級】

妊娠5か月を過ぎた初回妊婦さんとその家族

	月日	時間	内容	講師
1日目	9月3日(月)	13:15～16:00 (受付13:00～)	妊娠中の保健	産婦人科医師
			お産の準備と経過 呼吸法など	助産師
2日目	9月9日(日)	13:30～16:00 (受付13:15～)	赤ちゃんの育て方	保健師
	沐浴実習		助産師	
3日目	9月13日(木)		歯科保健、歯科健診	歯科医師
		歯みがき指導 栄養と食事・試食	歯科衛生士 栄養士	

※8月27日(月)までにお申し込みください。

8・9月の無料相談室

相談名	相談日	会場	相談員
法律	9月4日(火)・20日(休) 10時～15時	秩父市役所 (3階相談室)	弁護士
	9月11日(火) 10時～15時	荒川総合支所	
※電話で予約が必要です。 8月20日(月) 午前9時から 電話予約受付 各日先着10人			
人権	毎月第2・4水曜 13時～16時	秩父市役所 (3階相談室)	人権擁護委員
	8月15日(水)	大滝総合支所	
	9月19日(水)	荒川総合支所	
行政	8月20日(月) 9月10日(月)	秩父市役所 (3階相談室)	行政相談委員
	9月3日(月)	吉田総合支所 (振興会館)	
	8月13日(月) 9月10日(月)	荒川総合支所	
	8月27日(月) 9月10日(月)	大滝総合支所	
	8月20日(月) 9月10日(月)	秩父市役所 (3階相談室)	
市民	木曜 13時～16時		市民相談員
消費生活	月・水・金曜 9時～16時		消費生活コンサルタント
行政手続	8月14日(火)・9月11日(火) 13時～15時		行政書士
登記	8月15日(水)・9月19日(水) 13時～15時		司法書士 土地家屋調査士
税務	9月3日(月) 10時～15時		税理士
土地建物	8月21日(火) 10時～15時		宅地建物取引主任者
暴力について	8月23日(木)・9月27日(木) 10時～15時		秩父警察署担当相談員
女性	8月28日(火)・9月25日(火) 13時～15時		市民生活課担当職員
労働年金	8月10日(金)・9月14日(金) 13時～15時		社会保険労務士

※市民生活課および各総合支所(市民福祉課)では、相談日以外でも相談を受け付けます。
上記相談に関する問い合わせ 市民生活課 ☎25-5200(直通)

※相談日が祝日の場合はお休みとなります。

相談名	相談日	問い合わせ
子育て	月～金曜 9時～16時	秩父市子育て支援センター ☎22-7282 ☎22-7283 吉田子育て支援センター ☎77-1145 ☎77-1148
子どもについての心配ごと	月～金曜 8時30分～17時15分	家庭児童相談室(社会福祉課) ☎25-5204
身体・知的障がい者について	月～金曜 9時～18時 土曜 9時～16時	フレンドリー ☎22-7785 ☎22-7055 (身体障がい) ☎22-7045 ☎21-6705 (知的障がい)
精神障がい者について	月～金曜 9時～17時	生活支援センター「アクセス」 ☎24-1025 ☎24-1026
障がい者の就労・労働	月～金曜 9時～18時	秩父障がい者就労支援センター「キャップ」 ☎・☎22-2870
いじめ・不登校等教育	ひまわり教室 月～金曜 9時～17時	ひまわり教室 ☎22-2228
	やまなみ教室 月・水・金曜 9時～17時	やまなみ教室 ☎72-2030
人権	月～金曜 8時30分～17時15分 人権擁護委員による相談 火曜(第5週を除く)9時～16時	さいたま地方法務局 秩父支局 ☎22-0827
内職	月～金曜 9時～16時	ちちぶパートバンク ☎24-5222
職業	月～金曜 9時～16時 吉田総合支所 月曜 9時～16時30分	工業振興課 ☎22-3428
労働	月～金曜 8時30分～17時	北部産業労働センター 秩父支所 ☎23-7881
中小企業者向けよろず金融	9/12 13時～16時30分 ※前々日までに要予約 会場 歴史館5階第2会議室	商業振興課 ☎25-5208 (相談：埼玉県信用保証協会)
結婚	福祉女性会館 8/11 社協荒川事務所 9/8 13時～16時	秩父市社会福祉協議会 ☎22-1514
心配ごと	福祉女性会館 9/27 13時～16時	

国民年金 だより

問い合わせ

- 保険年金課国民年金担当 ☎25-5201
- 吉田総合支所市民福祉課 ☎72-6082
- 大滝総合支所市民福祉課 ☎55-0863
- 荒川総合支所市民福祉課 ☎54-2395

老齢基礎年金を 受けるためには

①最低25年以上、保険料納付期間 等が必要です

- 国民年金保険料を納めた期間
 - 国民年金保険料の全額免除や多段階免除※、若年者納付猶予、学生納付特例を受けた期間
 - 第3号被保険者期間
 - 厚生年金、共済組合の加入期間
 - 任意加入できる人がしなかった期間(カラ期間)
- ※一部免除の承認を受けた月でも、残額の保険料を納めない月は未納期間となります。
- ②原則として65歳から受けられます

例外として「繰上げ請求」と「繰下げ請求」の制度があります。

●繰上げ請求

希望すれば60歳からでも減額された年金を受けられる制度
注意 障害基礎年金の請求ができない、寡婦年金が受け取れないなどの給付制限があります。

●繰下げ請求

希望すれば66歳以降に遅らせて増額した年金を受けられる制度
注意 振替加算も繰下げになります。65歳に達したときや65歳以降に老齢の年金以外(例：遺族厚生年金)の受給権を得た場合は繰下げ請求ができません。

※両制度とも、一度決まった支給率(年金額)は一生変わらないので注意が必要です。

③年金額

加入可能年数(40年間)を納めると、**年額792,100円**(平成19年度額)です。

◎付加保険料を納めた人には、老齢基礎年金に次の額が加算されます。

付加年金額 \parallel 200円 ×

付加保険料を納めた月数

④受け取るための手続き先

●国民年金の第1号被保険者期間のみの人

↓市役所保険年金課および各総合支所国民年金担当へ

●右記以外の人(第3号被保険者期間を有する人や、厚生年金の加入期間がある人)

↓秩父社会保険事務所へ

お知らせ のページ

1 8月の納税

市 県 民 税 第2期分
国民健康保険税 第2期分

納期限は8月31日(金)です。

納期限内納付にご協力ください。

口座振替納税制度を利用している方は、納期限内に振り替えますので預貯金の残高をご確認ください。また、振替税目の追加や納税義務者の名義が変わった場合などは、改めて口座振替の申込みが必要となりますのでご注意ください。

なお、8月の休日納税窓口は、26日(日)です。収納課窓口において、納税と納税相談を受け付けます。(総合支所では実施していませんのでご注意ください。)

問い合わせ 収納課

☎ 22-22210 (直通)

2 差押財産(電話加入権)の 公売を実施します

市と秩父県税務所では、納税の秩序を維持し税負担の公平性および市民全体の利益を守るため、

市税等の滞納者に対してその所有財産の差押処分を行い、それを公売(換価)することにより滞納市税等への充当を行っています。

今回、公売を予定している差押財産は「電話加入権」です。

公売方法は、入札により行いますのでどなたでも参加できます。

と き 8月22日(水)午後1時～

ところ 秩父地方庁舎3階中会議室

※詳しくは、市役所掲示板および秩父地方庁舎掲示板に公告してありますのでご覧ください。

問い合わせ 市役所収納課

☎ 22-22210 (直通)

秩父県税務所

☎ 23-22110 (代表)

3 提出忘れはありませんか? 児童手当等の現況届

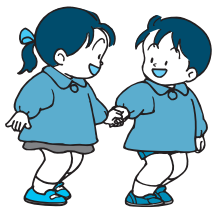

児童手当等を受給している方は、毎年6月に「現況届」を提出していただくことになっていきます。この届出がないと、6月以降の手当が受けられなくなりま

す。まだ提出していない方は、速やかに提出してください。

問い合わせ こども課

☎ 22-22211

内線1183・1184

各総合支所市民福祉課

吉田 ☎ 72-6082 (直通)

大滝 ☎ 55-0865 (直通)

荒川 ☎ 54-2395 (直通)

4 交通遺児等 援護一時金給付

埼玉県交通安全対策協議会では、埼玉県内在住の交通遺児等を対象に、援護一時金を給付しています。

給付対象 平成19年4月1日以降、交通遺児等となった県内在住の18歳以下の人

※「交通遺児等」とは、18歳以下の人で、保護者(一方または双方)が交通事故により死亡または重い障がい(おおむね身体障害者手帳の基準で1〜3級程度)を生じた方をいいます。

給付額(遺児1人につき) 5万円(1事故につき1回のみ)

給付時期 10月末日または平成20年4月

申請書類 市役所市民生活課、学校等にあり申請書と、しおりを参照してください。

提出期限および提出先 8月31日(金)(10月支給分)、平成20年2月29日(金)(4月支給分)までに、みずほ信託銀行浦和支店に郵送または持参してください。

問い合わせ 埼玉県総務部交通安全課

☎ 048-830-2958

広告

5 9月10日は

「下水道の日」です

下水道 水も地球もリフレッシュ

下水道は、豊かな自然を守り、快適な生活環境のまちづくりに欠くことのできない都市施設として、次のような役割があります。

①生活環境の改善

生活排水や工場等からの汚水を速やかに排除し、居住環境が向上します。下水道整備の最大のメリットは、トイレの水洗化です。

②公共用水域の水質保全

集まった下水は、下水道センターで浄化してから荒川へ放流しています。

市では、今年度も大野原地内で

管渠の埋設工事を進めています。下水道法では、下水道が供用されてから3年以内に水洗トイレへ改造することが義務付けられています。

下水道が使用できる区域で、まだくみ取り便所や浄化槽のままのご家庭は、改造工事をされるようお願いいたします。

水洗化工事は、「下水道排水設備指定工事店」へ直接お申し込みください。市への各種届出は、指定工事店が代行します。

なお、指定工事店以外の工事業者では改造工事を行うことができませんのでご注意ください。

また、市では、水洗トイレに改造して下水道に接続する家庭を対象に、40万円まで貸付を行って

ます。

問い合わせ 下水道課

☎25-5218 (直通)

7 下水道センター施設見学会

「下水道の日」にちなんで、下水道センターの見学会を開催します。下水処理のしくみや施設内容についてご案内します。

とき 9月9日(日)

午前10時～午後3時

下水道センター(金室町19-7)

まで直接おいでください。

問い合わせ 下水道センター

☎22-1451

8 水道メーターの無料交換

水道部では、毎年計量法に基づき、一定期間を経過した水道メーターを無料で交換しています。

該当するご家庭には、市指定給水装置工事業者の係員が、市発行の腕章および身分証明書を携帯のうえ伺います。

なお、次のような場合は、水道メーターの取替えが困難となりますので、市指定給水装置工事業者にご相談のうえ、交換しやすい状態にさせていただきますようお願いいたします。

- 建物の増改築で水道メーターが建物の下にある。
- 建物と塀の間が狭くて入れない。
- 土盛りなどで水道メーターが深い。
- コンクリート舗装で水道メーターがコンクリートに埋まっている。

メーター取替え期間

9月～12月

問い合わせ

下水道部工務課給水サービス担当
☎25-5222 (直通)

各総合支所水道事務所

吉田 ☎72-6085

大滝 ☎55-0300

荒川 ☎54-2397

9 都市計画法に基づく縦覧を行います

秩父都市計画公園羊山公園の区域変更の都市計画案について、縦覧を行います。

縦覧の期間および意見書の提出は9月中を予定しています。

※正式な縦覧期間、意見書の提出期限については、市報9月号またはホームページをご覧ください。

縦覧場所・意見書の提出先

公園課(歴史文化伝承館4階)

問い合わせ 公園課

☎22-2603 (直通)

10 雁坂トンネルが総合防災訓練のため全面通行止めになります

期 間 9月13日(木)午前10時～11時

問い合わせ 雁坂トンネル有料道路管理事務所

☎0553-39-2330

6

不用品のリサイクルコーナー

市では、日用品など自分には不用になったが、まだ利用できるものなので譲りたい、または、譲ってほしいという希望者を登録し、紹介しています。

なお、**無料譲渡**を条件とします。

譲りたい物	開閉式蚊帳、スキー用具一式、カーテンレール、鏡、健康器具、空気式ベビーバス、電話台
譲ってほしい物	自転車、二段ベッド、子ども用自転車、テーブル、チャイルドシート、タンス、ベビーチェア
登録状況	譲りたい物 7件 譲ってほしい物 12件 (平成19年7月19日現在)
※登録期間は3か月間で、市内在住の方に限ります。希望者は、電話にて市民生活課にご連絡ください。また、有効期間中に「譲れなくなった」または「譲り受ける必要がなくなった」という場合は、必ず市民生活課までご連絡ください。	

登録申込み・問い合わせ

市民生活課 ☎25-5200 (直通)
☎22-2211 内線1321

11 秩父ふるさと館をリニューアルしました

「秩父札所 巡礼のやかた」として皆さんにご愛顧いただきました秩父ふるさと館を、無料休憩施設としてリニューアルし、7月1日に開館しました。

どうぞご利用ください。

開館時間 午前10時～午後3時

定休日 火曜日(祝日の場合は翌日)

問い合わせ 観光振興課

☎ 25-5209 (直通)

12 戦没者等の遺族の皆さんへ

— 特別弔慰金が支給されます —

戦没者等の死亡当時のご遺族で、平成17年4月1日において、公務扶助料や遺族年金等を受ける方がいない場合に、第八回特別弔慰金として記名国債が支給されます。

対象となるご遺族は次の順番による先順位のご遺族お一人です。

1. 弔慰金の受給権者
2. 戦没者等の子
3. 戦没者等と生計関係を有しており、かつ、戦没者と氏が同じである①父母、②孫、③祖父母、④兄弟姉妹
4. 右記3以外の①父母、②孫、③祖父母、④兄弟姉妹
5. 右記1から4以外のご遺族で、戦没者等の死亡時まで引き続き一年以上生計関係を有していた

三親等内の親族

請求期限 平成20年3月31日(月)
※すでに、申請が済んでいる方は再度申請する必要はありません。該当になるかどうか不明の場合は担当までお問い合わせください。

請求手続 社会福祉課または各総合支所市民福祉課

問い合わせ 社会福祉課援助担当

☎ 22-2211 内線1164

各総合支所市民福祉課

吉田 ☎ 72-6082 (直通)

大滝 ☎ 55-0865 (直通)

荒川 ☎ 54-2116 (直通)

13 金婚を迎えられた皆さんへ

市では、金婚(結婚50年)を迎えられたご夫婦に、例年表彰状および記念品を贈呈しています。

該当すると思われる方は、電話等でお申し出ください。

対象 昭和31年4月2日から昭和32年4月1日の間に婚姻されたご夫婦

認定日 平成19年4月1日現在

申出期限 8月30日(木)

※吉田地区の方は事務手続き上、8月24日(金)が申出期限となります。

その他 開催方法等詳細は、後日対象者へ連絡します。

申出・問い合わせ

高齢者介護課高齢者担当

☎ 22-2211

内線1171・1174

各総合支所市民福祉課

吉田 ☎ 72-6082 (直通)
大滝 ☎ 55-0865 (直通)
荒川 ☎ 54-2116 (直通)

14 8・9月の求職活動支援セミナー

と き	と ころ	内 容	定員
8/22(水) 13:30~16:30	ちちぶパートバンク	面接対策・就職の心得 (演習)	15人
8/24(金) 14:00~16:00	ハローワーク秩父	履歴書・職務経歴書の書き方 (座学)	20人
8/27(月) 13:30~15:30	吉田総合支所	中高年齢者の求職活動について (座学)	15人
8/29(水) 14:00~16:00	ちちぶパートバンク	自己分析とセールスポイントの見つけ方 (座学)	15人
9/5(水) 13:30~16:30	ちちぶパートバンク	履歴書・職務経歴書の書き方 (演習)	15人
9/7(金) 14:00~16:00	ハローワーク秩父	面接対策・就職の心得 (座学)	20人
9/10(月) 13:30~15:30	吉田総合支所	自己分析とセールスポイントの見つけ方 (座学)	15人
9/12(水) 14:00~16:00	ちちぶパートバンク	中高年齢者の求職活動について (座学)	15人

※定員の関係上、事前にお申し込みください。

なお、ちちぶパートバンクでは、一般求人情報も取り扱っています。また、吉田総合支所では、常時求人情報が閲覧できますのでご利用ください。

申込み ハローワーク秩父

☎ 22-3215

15 農薬散布を実施します

水稲の病害虫防除のため、大田地区と尾田蒔地区を対象として無人ヘリコプター(ラジコンヘリコプター)による農薬散布が次のとおり行われます。

なお、この散布作業は、天候の状況等によっては日程が変わることがあります。その場合は、広報車等で連絡します。

と き 8月18日(土)

午前5時～9時

と ころ 太田、小柱、伊古田、蒔田、田村

問い合わせ ちちぶ農協営農経済部

☎ 22-0209

市役所農業振興課

☎ 25-5210 (直通)

16 愛の献血にご協力を

8月20日(月)		9月10日(月)	
午前9時30分～ 正午	秩父消防本部 (秩父消防本部)	午後1時45分～ 3時30分	大滝振興会館 (秩父市献血推進協議会)
午後1時30分～ 4時	「つらら」施設 内ロビー(介護老人保健施設「つらら」)	午前9時30分～ 正午	荒川農村環境改善センター(秩父市献血推進協議会)

秩父消防本部(秩父消防本部)

大滝振興会館(秩父市献血推進協議会)

荒川農村環境改善センター(秩父市献血推進協議会)

問い合わせ 保健センター献血担当
☎ 22-0648 (代表)

17 文化体育センター
「ニューマシ」を
導入しました

トレーニング室にステップマシンやエアロバイクなどニューマシンが3台導入され、より利用しやすくなりました。ぜひ、ご利用ください。なお、トレーニング室を利用する場合は、初回にビギナー講習を受けていただきます。

問い合わせ 文化体育センター
☎24-4004

18 5年以上無事故無違反
の方を表彰します

受賞資格 秩父地方交通安全協会の会員で、10年以上の運転免許経歴を有し、過去5年以上継続して、無事故・無違反の模範運転者

締切 9月7日(金)
申込み・問い合わせ

秩父地方交通安全協会（秩父警察署内）☎23-7044



19 「ほのぼのマイタウン」
秩父市社会福祉事業団
職員募集

秩父市社会福祉事業団は、市から委託を受け、老人ホーム、デイ

サービス等の福祉施設の運営を行う社会福祉法人です。これらの福祉施設で働く職員を募集します。
採用予定職種・人員・受験資格

①介護職員（夜勤有）若干名
35歳まで

※年齢は平成19年8月1日現在

②看護師（宿直有）若干名

③理学療法士 1人

試験期日・場所・合格発表

第1次試験

試験種目 教養試験、作文試験

とき 10月14日(日)

ところ ほのぼのマイタウン

合格発表 10月24日(水)予定

第2次試験

第1次試験合格者に対して行います。

試験種目 面接

とき 11月中旬予定

ところ ほのぼのマイタウン

合格発表 11月下旬予定

※健康診断を第2次試験合格者に対して行います。

対して行います。

採用予定期日 平成20年4月1日

受験案内・申込書の配布 8月13日(月)から市役所高齢者介護課、各総合支所市民福祉課、秩父市社会福祉事業団法人事務局で配布します。

受付期日 8月20日(月)～9月19日(水)

(土・日を除く)

※郵送の場合も、9月19日(水)必着

受付場所 秩父市社会福祉事業団法人事務局

問い合わせ 秩父市社会福祉事業団法人事務局(ほのぼのマイタウン内)

☎21-5535

20 埼玉県警察官募集

受験資格

I類 大学を卒業または卒業見込みで、年齢が29歳までの方

II類 短大または専修学校を卒業または卒業見込みで、年齢が19歳から29歳までの方

III類 右記のI類またはII類に該当しない方で、年齢が17歳から29歳までの方

受付期日 8月22日(水)までに持参、郵送(当日消印有効)

第1次試験 9月16日(日)

※詳細については、左記または最寄りの交番・駐在所までお問い合わせください。

問い合わせ

秩父警察署☎24-0110
小鹿野警察署☎75-0110

秩父警察署☎24-0110

小鹿野警察署☎75-0110

21 来春(4月)採用の
自衛官募集

応募資格

○2等陸・海・空士

18歳以上27歳未満の方

○一般曹候補生

18歳以上27歳未満の方

○航空学生(パイロット)

高卒(見込含む) 21歳未満の方

○予備自衛官補

18歳以上34歳未満の方、18歳以上で国家免許資格等を有する者

(資格により55歳未満～53歳未満の方)

※平成19年8月以降教育開始

○防衛大学校学生

高卒(見込含む) 21歳未満の方

○防衛医科大学校学生

高卒(見込含む) 21歳未満の方

○看護学生

高卒(見込含む) 24歳未満の方

詳しくはお問い合わせください。

問い合わせ 埼玉地方協力本部秩父地域事務所☎22-6157

Eメール hibuoffice@mxt.tcn.ne.jp

22 北村西望所蔵作品を
探しています

北村西望は、昭和20年～23年まで長瀬町矢那瀬の高徳寺に疎開をしていました。この時期に、新技法である「石膏直付け」を開発したことにより、長崎平和祈念像の作成が可能となり、文化勲章を受章しました。

この西望の貴重な作品が、市内に多数眠っていると思われるため、作品を所蔵されており、展示にご協力をいただける方は、9月28日(金)までに左記までご連絡ください。

なお、お借りした作品は、来年開催予定の「北村西望・墨の世界と彫刻展」に展示する予定です。

※お借りした作品は保険に加入します。

開催期日 平成20年4月19日(土)～5月8日(木) (予定)

開催場所 芸術文化会館

問い合わせ ふるさと創造課

☎22-2823 (直通)

23

県指定文化財
「浦山の獅子舞」
後継者募集



今、浦山

地区も過疎化が進み、県指定文化財「浦山の獅子舞」は、地区を出て働いている方たちに支えられています。

ます。このままでは古くから続いた伝統ある浦山の獅子舞も、後継者がなく消えてしまいます。そこで、獅子舞存続のためにも地区外の方々に協力を頂き、引き継いで行きたいと思えます。

次のとおり、獅子舞や練習日程等の説明を行いますので、ぜひご参加ください。

とき 8月16日(木)午前10時

ところ 浦山・昌安寺

※この日は、地区の方々が送り盆を兼ねて獅子舞の練習を行います。それを観ていただき説明します。参加は無料です。

対象 16歳以上の男性

申込み 事前に浦山大日堂獅子舞保存会（会長 浅見明宅 ☎24-6008）へ電話でお申し込みいただくか、当日、昌安寺へ直接お越しください。

問い合わせ 文化財課

☎22-2481（直通）

24 彩の国景観賞
作品募集

埼玉県では、県内の優れた景観を創出している建造物やまちなみなどを対象とした、彩の国景観賞の作品を募集しています。

対象

①たてものまちなみ部門（優れた景観を創出している建築物、まちなみなど）

②心にうるおい部門（生活空間にうるおいを与える公園や緑地、まちづくりの活動など）

申込み 8月31日(金)までに所定の応募用紙（県土づくり企画室（県庁内）、秩父県土整備事務所、市役所まちづくり課で入手できます。）に必要事項を記入し、各応募用紙配布場所へ提出してください。

問い合わせ

埼玉県県土づくり企画室

☎048-830-5367

25 クリーン活動、
カツラの巨樹見学会

とき 8月21日(火)

※午前8時20分に、秩父市役所正面玄関前に集合してください。なお、雨天の場合は延期し、再度参加者を募集します。

ところ 市道17号線（旧中津川林道）三国峠周辺、大河保橋から方

ツラ巨樹までの歩道周辺

対象 中学生以上（小学生は保護者同伴）

持ち物等 山で作業できる服装、軍手、タオル、昼食、飲み物

参加費 無料

定員 25人(定員になり次第締切)

申込み・問い合わせ

埼玉県森林管理事務所 岩下

☎23-1260 FAX23-1262

26 きこえの相談会

聴覚障がい者（児）への支援事業として、教育相談とミニ講座を行います。

とき 8月22日(水)

午後1時30分～4時

ところ 寄居町中央公民館

対象 聴覚障がい者（児）・保護者・関係者

申込方法 電話またはFAXで、住所・氏名・電話番号を明記のうえ、8月21日(火)までに左記までお申し込みください。

申込み・問い合わせ

坂戸ろう学校相談部

☎049-281-0174

FAX049-283-9899

27 話し方
コミュニケーション講座

美しい日本語や、わかりやすく感じの良い表現を学びながら、コミュニケーション力を身につけませんか！

とき 9月18日～11月20日の毎週火曜日（全10回）、午後1時30分～3時30分

ところ 歴史文化伝承館研修室1

講師 佳山容子氏

定員 24人

受講料 1,000円

申込み 8月20日(月)～31日(金)に、中央公民館（☎22-0420）へ電話でお申し込みください。（定員になり次第締切）

埼玉県研修指定番号
秩総第610号(平成19年7年17月)

28 訪問介護員(ホームヘルパー)
養成研修2級課程
受講生募集

とき 9月20日(木)～12月22日(土)のうちの130時間・27日間(予定)

ところ 福祉女性会館ほか

対象 市内在住で、受講後、訪問介護員として働ける方

定員 30人

※定員を超えた場合は、9月12日(水)午前9時30分から、1人ずつ面接試験を実施します。

費用 46,000円

申込方法 9月3日(月)～5日(水)の午前9時～午後6時の間に、福祉女性会館2階社会福祉協議会事務局にある受講申込書によりお申し込みください。

問い合わせ 社会福祉協議会地域福祉推進課 ☎22-1514

29 吉田公民館での講座

●パッチワーク教室

とき 9月13日～11月22日（第2・第4木曜日）、午後7時～9時
ところ 吉田生涯学習センター研修室

定員 20人

講師 引間敏子先生

参加費 材料費実費

●水彩画教室

とき 9月13日～11月22日（第2・第4木曜日）、午後2時～4時
ところ 吉田生涯学習センター研修室

定員 16人

講師 石橋城呉先生

参加費 材料費実費

●ストレッチ体操教室

とき 9月20日～10月25日（毎週木曜日）、午後1時30分～3時30分
ところ 吉田農村環境改善センター（やまなみ会館）ホール

定員 30人

講師 久保美恵子先生

参加費 教材費実費

●そば打ち体験教室



とき ①9月22日(土)、②9月29日(土)、③12月1日(土)、④12月8日(土)、⑤12月22日(土)
ところ ①④⑤は、午前9時～正午

②③は、午後1時30分～4時30分
ところ 吉田保健センター調理実習室

定員 15人

講師 そば道場「田の井」

●健康講座

参加費 材料費1回500円
とき ①10月2日(火)、②10月9日(火)、③11月6日(火)、④11月20日(火)、⑤12月6日(木)、⑥12月21日(金) 午前10時～正午

ところ ①②③④⑥は、吉田保健センター調理実習室

⑤は、吉田農村環境改善センター（やまなみ会館）ホール

定員 20人

講師 羽田裕美先生

参加費 材料費実費1回500円程度

申込み いずれの講座も8月22日(水)～31日(金)午前9時～午後5時（土・日は除く）に電話でお申し込みください。（定員になり次第締切）

申込み・問い合わせ
 吉田公民館 ☎77-11100

30 荒川公民館での講座

●そば打ち体験

とき ①9月15日(土)、②9月29日(土)、③12月1日(土)、④12月15日(土)（全4回）、①は午後1時30分～4時30分、②③④は午前9時～正午

ところ 荒川農村環境改善センター調理室

定員 15人

参加費 材料費1回500円
申込み 8月31日(金)までに、電話でお申し込みください。（定員になり次第締切）

●パソコン技術講習会

パソコンの基礎的な技術を学んでみませんか？

とき 8月29日(水)、9月12日(水)、9月19日(水)、9月26日(水)（全4回）、午後1時～4時

ところ 荒川公民館生涯学習室

内容 パソコン技術講習中級（Excelの操作方法から応用まで日本語入力ができる方）

費用 テキスト代1,050円

定員 17人

申込み 8月20日(月)までに、電話でお申し込みください。（定員を超えた場合は抽選）

●健康・シェイプアップ&整体講座

とき 9月5日、19日、10月3日、17日、31日、11月14日の水曜日（全6回）、午後6時30分～

ところ 荒川公民館軽運動室

講師 原嶋岳史先生

定員 30人

申込み 8月24日(金)までに、電話でお申し込みください。（定員になり次第締切）

問い合わせ 荒川公民館 ☎54-11058

31 青年着付け教室

ひとりで着物が着られるように、基本から学習します。

とき 9月13日～11月29日の毎週木曜日（全12回）、午後6時30分～8時30分

ところ 歴史文化伝承館2階和室

講師 杉田芳子氏

定員 15人

会費 3,500円（テキスト代含む）

申込み 8月17日(金)～24日(金)に、電話で勤務青少年ホーム（☎22-0420）へお申し込みください。（定員になり次第締切）

32 大学リカレント（開放授業）後期講座

第二の人生に向けて大学の授業を受講しませんか。

実施大学

- ①埼玉大学（夜間主コース・さいたま市） 経済地理学など
- ②淑徳大学（三芳町） 地域発展論、共生論など
- ③聖学院大学（上尾市） 古典読解、環境保全論など
- ④城西大学（坂戸市） 民法、英会話など

対象 県内在住で昭和27年4月1日以前の生まれの方

募集案内の配布 埼玉県高齢者福祉課（県庁内）、各実施大学、市役所高齢者介護課および各総合支所市民福祉課で配布します。

費用 各科目9,300円～10,000円（教材費別途）

問い合わせ 埼玉県高齢者福祉課 ☎048-830-3263

33 目指せ！正社員
就職基礎能力速成講座

企業が若者に求めているビジネス
スマナーなどの能力を身につけ、
新しい一歩を踏み出しましょう。

とき 10月3日(水)～5日(金)、9
日(火)、10日(水)午前9時～午後4時
ところ 歴史文化伝承館5階第1
会議室

受講料 無料

対象 34歳以下の求職者(大学・
短大・専門学校・高校生は除く)
定員 20人

内容 ビジネススマナー、コミュ
ニケーション能力、word, E
xcel

申込み 9月3日(月)～25日(火)に、雇
用保険受給資格者は、住所地在管轄
するハローワークへ(ハローワーク
秩父 ☎22-3215)、それ以外の方
は、工業振興課(☎22-3428)
へお申し込みください。

※定員を超えた場合は、雇用保険
受給資格者を優先します。
講座内容に関する問い合わせ
県雇用対策課若年者就業支援担当
☎048-830-4538

34 Jwiccad基礎(電気工事系)
および介護福祉士資格
受験準備講習会

秩父高等技術専門学校では、在
職者を対象に①Jwiccad基礎
(電気工事系) および②介護福祉

士資格受験準備講習(医療系)の
受講生を募集します。

とき ①10月13日(土)、20日(土)、
27日(土)午前9時～午後4時
②10月15日(月)、16日(火)、18日(木)、
19日(金)午後6時～9時

応募方法 往復はがき(講習名、住
所、氏名(フリガナ)、電話番号、
勤務先を明記)または、ホームペ
ージから応募してください。

応募期間 9月1日(土)～10日(月)

定員 各20人(定員を超えた場
合は抽選。結果は9月20日(木)ま
でに通知します。)

費用 ①受講料3,000円、
②受講料2,000円、テキスト
代3,150円

申込み・問い合わせ 秩父高等技
術専門学校 〒368-0035
上町3-21-7 ☎22-1948
[http://www.pref.saitama.lg.jp/
A07/BC09/](http://www.pref.saitama.lg.jp/A07/BC09/)

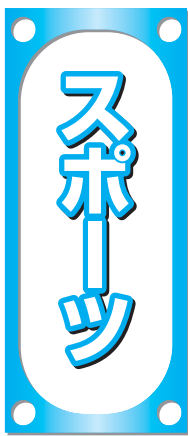

35 小林寺拳法初心者教室

生涯修養としての小林寺拳法を
体験してみませんか。武道、スポ
ーツ等経験のない方、年齢、性別
は問いません。

とき 9月3日(月)～27日(木)まで
の毎週月・木曜日(9月17日、24

日は除く計6回)、午後7時～8
時30分

ところ 文化体育センター武道場

参加費 1,000円(保険料他)
募集人員 20人程度

申込み 9月3日(月)までに文化体
育センター ☎24-4004、また
は秩父市小林寺拳法連盟

36 市民乗馬教室

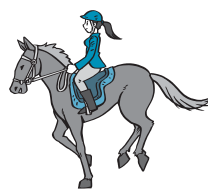

とき 8月26日
(日)午前8時集合

ところ 市営馬場

定員 20人

対象 小学5年
生以上の男女

参加費 1,000円(保険料含む)
服装 トレーニングウェア、手
袋、ゴム長靴

申込み 8月24日(金)までに、秩父市
乗馬連盟

37 日本卓球(株)契約講師による
ラージボール講習会
(指導者コース・体験コース)

とき 9月8日(土)

午前の部 午前9時30分～11時30
分(定員60人)

午後の部 午後1時30分～3時30
分(定員60人)

※午前午後とも、内容は同じです。

ところ 文化体育センター
対象 市内在住の方

参加費 無料

申込み 名前・住所・電話番号を
ご記入のうえ、はがきかFAX
で秩父市卓球連盟事務局

(当日
参加可)

38 ナイターテニス(硬式)教室

とき 8月20日～30日の月～木
曜日(計8回)、午後7時～9時
※雨天中止日があった場合は、9
月4日(火)まで延長

ところ 市営羊山テニスコート(砂
入り人工芝コート)

対象 市内在住・在勤者

定員 30人

参加費 3,000円(当日集金)
※参加費には照明料が含まれます。

申込み 8月17日(金)までに、秩父
硬式テニス連盟 うらしまスポー
ツ ☎22-0088へ。

39 第32回
市民テニス(硬式)大会

とき 9月23日(日)(予備日9月
30日(日)、雨天中止)

ところ 秩父ミューズパークスポ
ーツの森テニスコート

種目 男子・女子シングルス

参加費 2,500円

申込み 9月2日(日)午後6時まで
に、秩父硬式テニス連盟 うらし
まスポーツ ☎22-0088へ。

40 平成19年度
生涯スポーツ推進
市民グラウンドゴルフ大会



とき 9月9日(日) (予備日9月15日(土))、午前8時30分受付
ところ 別所運動公園多目的グラウンド

内容 32ホール、ストロークプレー(同スコアの場合は年齢上位)
入賞 1位〜30位(参加賞は全員、その他各賞あり)
対象 市内在住者、各地区協議会に所属している市外の方(プレー用具、スコア記入用鉛筆持参)
参加費 500円(当日集金)
※スポーツ保険は各人で加入してください。
募集人数 秩父中央180人、吉田30人、荒川・大滝44人、計254人を限度
※人数の調整は各地区協議会でします。
申込み 8月27日(月)までに、市民スポーツ課または各総合支所市民福祉課にお申し込みください。(各協議会には、代表者に申込み用紙等を送付します。個人で申込みをされる方は、直接お越しください。)
問い合わせ 秩父市グラウンドゴルフ協会

41 市民スポーツフェスティバル
〜元気になろう!健康大作戦〜

市民スポーツフェスティバルは、個人で気軽に参加できる体を使ったゲームや身近なスポーツを体験することが出来ます。また、フリーマーケットや幼児が遊べるキッズルームなども楽しめますので、日ごろスポーツと関わりのない方も気軽に参加出来ます。

とき 10月28日(日)午前9時30分から総合開会式

ところ 文化体育センターほか
内容 各種スポーツ団体・レクリエーション団体による演舞や、市民参加の体験コーナー、一般・団体對抗種目、フリーマーケットの開催などのほか、大抽選会もあります。(詳細は、市報9月号でお知らせします。)



誰でも誰でも感覚でゲームに参加出来ます!

団体對抗種目参加者募集

ファミリィ、職場の仲間、各町会など、どんなグループでも参加出来ます。

とき 10月28日(日)午後1時30分〜2時30分(予定)

催しもの

42 ちちぶ学セミナー公開講座
細内信孝氏の講演会
を開催します

とき 9月8日(土)午後1時30分〜3時30分(予定)

ところ 歴史文化伝承館ホール
定員 200人
講師 コミュニティビジネス総合研究所代表 細内信孝氏
演題 「秩父のまちづくり」地域を元気にするコミュニティ・ビジネスの可能性」

参加費 無料(申込みは不要です。当日会場にお越しください。どなたでも参加出来ます。)
問い合わせ 歴史文化伝承館
☎ 22-0420

43 公開講演会
「上手な契約書の作り方」
契約のトラブルを防止するために

とき 8月28日(火)午後1時30分

ところ 地場産センター3階会議室
講師 市川清氏(埼玉司法書士会秩父支部会員)

参加費 無料(予約不要)
※質問と個別相談に応じます。
問い合わせ 埼玉司法書士会秩父支部
☎ 23-0087

すべての住宅に「住宅用火災警報器」の設置が義務付けられました!

新築住宅は、平成18年6月1日から 既存住宅は、平成20年5月31日までに

44 第8回源流盆踊り



夏の一夜を、大滝源流盆踊りでお楽しみください。

とき 8月14日(火)午後6時～

ところ 大滝中学校グラウンド
内容 どなたでも自由に参加できるゲーム、盆踊りや花火大会
問い合わせ 大滝観光協会
☎55-0707

45 第39回行燈まつり

◎お盆期間中(8月13日～15日)は、西武秩父駅から無料バスを運行します。
無料バス運行時間
西武秩父駅発
午前9時～午後4時
聖地公園発
午前10時～午後5時
市報7月号29ページ「第39回行燈まつり供養行燈受付」の記事の中で、お盆期間中の無料バス運行を「西武秩父駅・秩父駅発」と掲載しましたが、「西武秩父駅発」の誤りでした。
訂正してお詫びいたします。
問い合わせ 行燈まつり実行委員会
(やすらぎの丘管理事務所内)
☎22-3469

とき 8月16日(木)

ところ 聖地公園

内容 秩父屋台囃子演奏(午後6時ごろ)、卒塔婆のお焚き上げ(7時30分ごろ)、打上花火(7時50分ごろ)

なお、まつり当日は無料バスを運行します。

無料バス運行時間

西武秩父駅・秩父駅発

午前9時～午後6時

聖地公園発

午前10時～午後9時

※お車でお越しの方は、聖地公園グラウンド臨時駐車場をご利用ください。午後6時から一部交通規制になりますのでご注意ください。

ください。
問い合わせ 高齢者介護課
☎22-2211内線1174

47 ひつじの広場「はっぴー」

つどいの広場は、お母さん同士でおしゃべりをしたり、お子さんと一緒に遊んだり気ままに参加できる楽しい場所です。

対象年齢 0歳から3歳までのお子さんと保護者の方

運営開催 毎週火、木、土曜日

開催時間 午前10時～午後3時

(正午から午後1時までお休み)

会場 ちちぶ幼稚園

参加費 無料

●園庭開放

午前11時から正午まで園庭を開放します。火曜日は年齢制限なし、木曜日は2歳児、土曜日は0・1歳児が対象です。

※園庭開放中のケガ、事故等については責任を負いません。

●ベビーマッサージ

毎週土曜日、午後1時から。0歳から1歳のお子さんが対象です。

●子育て相談

子育て中のお母さんは、ちょっとした心配や不安を抱えがちです。お母さん同士が明るくコミュニケーションをとれる場「はっぴー」にお気軽にお出かけください。

※8月14日(火)、16日(木)、18日(土)、25日(土)はお休みです。

*この事業は秩父市が「特定非常

利活動法人秩父こみにてい」へ委託して実施しています。

問い合わせ 特定非常利活動法人秩父こみにてい事務局 ☎22-7866

48 親子で楽しむ「にじいろ広場」

利活動法人秩父こみにてい」へ委託して実施しています。
問い合わせ 特定非常利活動法人秩父こみにてい事務局 ☎22-7866

とき 9月1日(土)

ところ 午前10時30分～11時30分 歴史文化伝承館2階和室

対象 0歳から5歳くらいまでのお子さんと保護者

内容 読み聞かせや教具遊びをします。乳幼児期を親子で楽しく過ごすヒントをお届けします。

参加費 無料

申込み・問い合わせ 「いわぎくら」新井

☎24-4716

49 みんなの健康ひろば講演会

とき 9月1日(土)

ところ 午後1時～4時30分 福祉女性会館

内容 シンポジウムおよび講演「家族ってなんだろう」などのように想いを伝えますか？」

講師 ASKライフスキル・センター室長 木村久子氏 他

参加費 無料

問い合わせ 秩父保健所保健予防推進担当

☎22-3824

50 県立高等技術専門校体験入校

県立高等技術専門校では、若者に「ものづくり」にかかわる多様な職業について知ってもらい、将来の職業や進路選択に役立ててもらうため、体験入校を行ないます。

29日(土)、30日(日)
Cコース 10月6日(土)、7日(日)、13日(土)、14日(日)
定員 各コース4人
参加費 4,000円
●藍染コース(1日)
濃染染めという方法でハンカチを染めます。

開催日 8月25日(土)
対象 入校希望者、ものづくりを体験したい人

内容 高等技術校全科目で実施します。(秩父高等技術専門校では電気工事体験、車椅子体験、ベッドメイキング、パソコンによる宛名ラベル作成を実施)

申込み 実施日前日までに各高等技術専門校まで、電話またはEメールでお申し込みください。
問い合わせ 県職業能力開発課
☎048-830-4598
秩父高等技術専門校
☎22-1948
Eメール r221948@pref.saitama.lg.jp

51 ちちぶ銘仙館 秩父染織体験講座

伝統工芸士の指導による初級者向けの講座です。

●織りコース(4日間)
5m程度の織物を織り上げます。テーブルセンターやベストに。

とき
Aコース 9月1日(土)、2日(日)、8日(土)、9日(日)
Bコース 9月15日(土)、16日(日)

秩父市交通安全母の会 40周年記念事業

交通安全講話・声を合わせて

「ごほんごであそぼ」

とき 9月9日(日)
午後1時～3時30分

ところ 歴史文化伝承館ホール
入場料 無料
定員 300人

内容
・3世代で参加できる楽しい交通安全講話
・声を合わせて「ごほんごであそぼ」NHK教育テレビで子どもたちに超人気の「ごほんごであそぼ」秩父ステージで楽しもう！

※テレビ収録ではありません。
※駐車場が狭いため、ご来場の際はなるべく乗り合わせでお願いします。

申込み・問い合わせ
8月25日(土)までに秩父市交通安全母の会

参加費 2,500円

型すりこみコース(1日)
型紙に好みの型を彫り、ハケを使ってハンカチやコースター、花瓶敷などを染色します。

とき 9月8日(土)、9日(日)、15日(土)、16日(日)
定員 15人
参加費 2,500円

申込み
8月20日(月)～24日(金)(開館時間 午前9時～午後4時)にちちぶ銘仙館へお申し込みください。(定員になり次第締切)

※各コースとも中学生以上で全日程参加できる方を優先します。

問い合わせ ちちぶ銘仙館
☎22-4112

53

さいたま防犯・交通安全フェア



埼玉県では、犯罪や交通事故のない安心・安全なまちづくりを推

進しています。皆さんに防犯や交通安全についての理解を深めていただくためのイベントを開催します。

とき 9月15日(土)午前11時～午後4時、16日(日)午前10時～午後4時

ところ JRさいたま新都心駅改札前自由通路

内容 防犯グッズ・防犯機器等の展示、交通安全グッズの展示、防犯や交通安全指導寸劇の上演、県警音楽隊による演奏など

参加費 無料
問い合わせ 埼玉県民防犯推進室
☎048-830-2940
同交通安全課
☎048-830-2950

54 断酒会「公開セミナー」

アルコール依存症・摂食障害・ひきこもり等の問題行動が目まはっています。その家族も生きづらさを抱いて生活しています。1人で悩まず、参加してみませんか。

とき 8月19日(日)午後1時～4時(受付午後0時30分)

ところ 東松山中央公民館

内容 講演「家族の悩み、あなた巻き込まれていませんか？」

講師 埼玉県立精神保健福祉センター 菊池礼子先生

参加費 無料
問い合わせ 断酒会・嶋田宅 ☎049-3165-2476、秩父保健所保健予防推進担当 ☎22-3824

ペットは愛情を持ち、最後まで責任をもって飼いましょう！

飼い主には、ペットを愛情と責任を持って育て、最後まで飼い続ける義務があります。

55 第10回 秩父映画会



「東京タワー オカンとボクと、時々、オトン」

とき 9月23日(日)
午前11時、午後3時

ところ 市民会館ホール

前売券 一般1,000円、シニア・高校生以下・障がい者800円(当日券は各2,000円増し)
※時間指定ではありません。

チケット聚 チケットヤオ、時習堂
問い合わせ NPO法人市民シアター・エフ秩父実行委員会
☎048155114592

56 大田佳弘トーク&ピアノコンサート

ドラマやアニメの「のだめカンタービレ」の演奏指導、ピアノ音源を多数担当し、多岐にわたる活動を行っている秩父市出身の大田佳弘さんのトーク&コンサートです。

とき 9月23日(日)午後1時30分
開場、2時開演

ところ ミューズパーク音楽堂

入場料 3,000円

チケット聚 チケットヤオ、秩父楽器サービス

問い合わせ カメリアフオレスト
大田 ☎2414546

57 第77回秩父演劇鑑賞会
無伴奏テクノボウ奏鳴曲
宮沢賢治の夢のかげら

とき 8月29日(水)午後6時開場
6時30分開演

※上演時間1時間30分(休憩なし)

ところ 市民会館ホール

入場料 大人5,000円、小人(小・中・高)1,000円

チケット聚 チケットヤオ
問い合わせ 秩父演劇鑑賞会事務局
(喫茶クレール内) ☎2511541

58 西陣呼称540年記念
2007京都・西陣織展



西陣呼称540年を記念して、京都西陣の伝統工芸や染織文化を紹介します。能装束や帯などの西陣織作品の展示をはじめ、公募による十二単着装のご紹介や西陣すくい織の実演、ミニ手機体験などイベントも盛りだくさん予定しています。

とき 9月6日(木)~9日(日)
午前10時~午後7時

ところ 矢尾百貨店5階大催事場

問い合わせ 矢尾百貨店営業企画
☎2418080

59 芸術文化会館での催し

とき	内容	会場
9月4日(火)~9日(日)	齋藤麗子「押し花アート教室展」 ※最終日は午後3時まで	展示室1
9月13日(木)~16日(日)	「タシロカメラ写真コンテスト」 ※出品者募集中	展示室1
9月11日(火) 午前10時~正午	ちちぶ育自ネットワーク☆ほしうさぎ 『押し花教室』(保育有り) ※参加者募集中	展示室3
毎週木曜日 午前9時~午後5時	齋藤麗子『押し花教室』 (正午~午後1時まで昼休み) ※生徒募集中	会議室3
毎週金曜日 午前9時30分~正午	赤岩智恵子『絵画教室』 ※生徒募集中	会議室3

休館日 月曜日(祝日にあたる場合はその翌日)
年末年始(12月29日~1月3日の6日間)
開館時間 午前9時~午後5時

《各種作品展などに芸術文化会館をご利用ください》

芸術文化会館では、皆さんの作品発表の場として展示室の貸し出し、並びに、作品制作の活動の場として、会議室の貸し出しを有料で行っています。

個展、仲間展など各種作品展会場として、ぜひご利用ください。なお、詳細は下記までお問い合わせください。

問い合わせ 芸術文化会館 ☎22-2406

●「夏休み子ども美術室」として無料開放しています

夏休みの自由研究や、子ども達の創造・創作の場として、展示室3を無料開放します。

とき 8月31日(金)まで(月曜休館) 午前9時~午後4時

対象 幼児、児童、生徒およびその保護者(個人)

※作品製作などに使用する道具等は、各自ご持参ください。

※託児室ではありませんので、小さなお子さんには、必ず保護者の方が付き添ってください。

●敬老の日プレゼント企画

「ネーチャープリントと押し花で創るオリジナルプレゼント」

おじいちゃん、おばあちゃんへ敬老の日のプレゼントを、心を込めて手づくりしてみませんか。

今回は講師の齋藤麗子さんと生徒さんのグループ作品展も同時開催しますので、見て、創って、充実した時間をお過ごしください。

とき 9月4日(火)~9日(日)(月曜休館)

午前10時~午後4時(作品展は、午前9時~午後5時)

※最終日は午後3時まで

ところ 展示室1(作品展)、展示室2(製作会場)

材料代 (作成品別)

ハンカチ 300円(ネーチャープリント)

スカーフ 600円(ネーチャープリント)

万華鏡 300円(押し花)

対象 小学生以上の親子、一般

申込み 当日会場でお申し込みください。

※ネーチャープリントとは…自然の花や葉などを布などに転写する技法です。



61 第20回 夏休み親と子の自然教室

会場内に秩父の森を再現し、ツキノワグマなどの剥製、水生生物、押し花標本、化石、バードカービン

グ、野鳥や動物の写真パネル等を展示します。また、日替わりで、巣箱作りや草花あそび、折り紙教室を開催するほか、景品の当たる自然クイズコーナーもあります。

とき 8月15日(水)～20日(月)

ところ 矢尾百貨店5階大催事場

問い合わせ 秩父ネイチャークラブ代表 清水 ☎23-2772

62 彩の国 ふれあいの森の催し

●木鉢作り体験教室

とき 9月29日(土)午前10時～午後4時、30日(日)午前9時～午後3時(全2日間・宿泊可)

ところ ふれあいの森 森林科学館

内容 イチョウの材を使い直径40cm程度のこね鉢作り

参加費 一人10,000円程度

大きさ による(宿泊費、昼食代別)

募集人員 一般10人(抽選)

持ち物等 昼食、飲み物、安全に作業できる服装と靴

申込み 9月1日(土)～7日(金)に、電話で彩の国ふれあいの森管理事務所(☎56-0026)へ。

63 あらかわビジターセンター の催し

●ナイトアニマルツアー

夜の森を歩いて、野生動物に出会うためのコツや方法を体験します。

とき 8月18日(土)、25日(土)
午後7時30分～9時

ところ あらかわビジターセンター
および周辺遊歩道

対象 一般

定員 各回10人

参加費 1,500円

申込み 電話申込み(当日午後4時締切)

●里山ガイドウォーク
水辺や森へ、夏の生きものを探しに行こう。

とき 毎週土・日曜、祝日
午後1時～2時

ところ あらかわビジターセンター
および周辺遊歩道

対象 一般

定員 15人

参加費 無料

申込み 当日窓口で申込み

●8月の館内ワークショップ
「ストーンブロック」河原の小石に道ばたの小石。小石の建築に挑戦しよう!

「あらかわ流砂絵」いろんな感触の砂を使って絵を描こう!

とき 毎日、随時開催

ところ あらかわビジターセンター

対象 一般

参加費 無料

申込み 当日窓口で申込み

問い合わせ あらかわビジターセンター ☎54-2014

64 みびりの村の催し

●うどん打ち体験
とき 9月16日(日)

ところ 午前10時～正午
若者センター

参加費 1,000円

定員 28人(抽選)

申込締切 9月8日(土)

●きのこ狩り体験

とき 9月28日(金)
午前10時～正午

ところ 子供の広場

費用 500円

定員 30人(抽選)

申込締切 9月14日(金)

申込み 往復はがきにイベント名・参加者全員の住所・氏名・電話番号・年齢を記入し左記へ。

問い合わせ みどりの村管理事務所 ☎368-0101 小鹿野町下小鹿野27 ☎75-3441

65 名栗げんきプラザの催し

●驚きのアウトドアクッキング
ドラム缶ピザ、石焼きみそ汁など驚きのレシピを大公開!

とき 9月15日(土)、16日(日)

ところ 名栗げんきプラザ

対象 一般、親子(子どもは小学生以下)

参加費 大人1,800円、子ども1,500円

定員 20人(抽選)

申込期間 8月21日(火)～26日(日)までに電話でお申し込みください。

問い合わせ 名栗げんきプラザ ☎042-979-1011

66 大滝げんきプラザの催し

● 皆既月食を見よう!
とき 8月28日(火)
午後7時～9時

参加費 無料

申込み 当日の午後5時まで、どなたでも電話にて受け付けます。
※天候等による中止の決定は、当日の午後5時に行います。

● 棚田ハイク

とき 9月25日(火)午前10時～午後3時、横瀬駅集合・解散

参加費 1000円(保険料)

対象 18歳以上の個人か団体

申込み 9月1日(土)から電話かFAX(住所・氏名・電話番号を明記)で受け付けます。



● 炭火焼きと七輪で煮込むおつきりこみ

とき 9月29日(土)午後1時～30日(日)午後1時(1泊2日)

参加費 小中学生3,300円程度、大人3,800円程度

対象 家族、18歳以上の個人か団体

申込み 9月1日(土)から電話かFAX(住所・氏名・電話番号を明記)で受け付けます。

問い合わせ 大滝げんきプラザ

☎55-0014 FAX55-0063

67 長瀬げんきプラザの催し

● 親子げんき・ふれあい体験
とき 10月13日(土)午前10時～14日(日)午後2時(1泊2日)

参加費 幼児2,700円程度、小学生3,000円程度、大人3,500円程度

対象 3歳児～小学2年生とその保護者

定員 30組(60人)

申込み 9月1日(土)～14日(金)までに往復はがき(事業名・住所・氏名・年齢・性別・電話番号を明記)か、ホームページからお申し込みください。

問い合わせ 長瀬げんきプラザ

〒369-1312 長瀬町井戸367 ☎66-0177

休日 急患当番医 (藤岡局0274)

8月12日	医師会休日診療所 (内・小)	熊木町	☎23-8561
	本間医院 (内・小・リウマチ)	小鹿野町	☎75-0020
	秩父病院	宮側町	☎22-3022
	中田医院 (内・消・呼・小)	藤岡市宮本町	☎22-0385
8月19日	医師会休日診療所 (内・小)	熊木町	☎23-8561
	秩父生協病院 (内・小)	阿保町	☎23-1300
	小鹿野中央病院	小鹿野町	☎75-2332
	やまうち内科 (内・消)	藤岡市2丁目	☎24-5792
8月26日	医師会休日診療所 (内・小)	熊木町	☎23-8561
	片田医院 (外・内)	下影森	☎22-1801
	皆野病院	皆野町	☎62-6300
	光病院	藤岡市本郷	☎24-1234
9月2日	医師会休日診療所 (内・小)	熊木町	☎23-8561
	伊古田小児科医院 (小)	皆野町	☎62-4585
	秩父市立病院	桜木町	☎23-0611
	鬼石病院	藤岡市鬼石	☎52-3121
9月9日	医師会休日診療所 (内・小)	熊木町	☎23-8561
	あらいクリニック (内・小)	本町	☎25-2711
	秩父病院	宮側町	☎22-3022
	くすの木病院	藤岡市旭町	☎24-3111
9月16日	医師会休日診療所 (内・小)	熊木町	☎23-8561
	横田内科・呼吸器科クリニック (内・呼)	小鹿野町	☎72-7447
	小鹿野中央病院	小鹿野町	☎75-2332
	中島整形外科クリニック (整外)	藤岡市芦田町	☎24-1777
9月17日	医師会休日診療所 (内・小)	熊木町	☎23-8561
	水野医院 (内)	山田	☎22-3315
	皆野病院	皆野町	☎62-6300
	藤岡子どもクリニック (小)	藤岡市小林	☎24-0024

※医師会休日診療所の診療時間は、午前10時から午後5時までです。
※休日診療所以外の診療時間は、午前9時から午後6時までです。その後はお電話ください。(藤岡市を除く)
※秩父都市医師会(<http://www.chichibu.ne.jp/~ishikai>)または、藤岡多野医師会(<http://fujikatano.gunma.med.or.jp/index.html>)のホームページで確認できます。

ご利用ください! 小児救急電話相談(☎80000)



休日や夜間の子どもの急病に対する保護者の不安を解消するとともに、患者の集中で疲弊している救急医療機関の負担や受診の要否についての電話相談を受け付けています。県内のどこからでも、電話で「☎80000」をプッシュすることで、相談窓口につながるシステムです。携帯電話からの

相談も可能です。また、一般電話番号☎048-8333-7922も用意しています。
相談内容 子どもの急病(発熱、下痢、嘔吐など)時の、家庭での対処方法や受診の必要性について助言します。
受付時間 平日(月～土曜)午後7時～11時、休日(日曜、祝日、年末年始)午前9時～午後11時
相談員等 小児科経験のある看護師が相談に応じます。また、必要に応じて医師の助言を受け対応します。
問い合わせ 埼玉県医療整備課 ☎048-830-4802



8月 保健センター 9月 カレンダー

8月の納税

市県民税 第2期
国民健康保険税 第2期

日	月	火	水	木	金	土
					8/10	11
12	13	14	15	16	17	18
19	20 ●BCG予防接種 (秩父) ●親子ふれあい教室 (吉田)	21 ●4か月児健診 (秩父) ●健康相談 (荒川)	22 ●基本健康診査 大田公民館 (秩父) ●1歳6か月・3歳児健診・歯みがき教室 (荒川)	23 ●基本健康診査 大田公民館 (秩父) ●言語リハビリ教室 (秩父) ●親子ふれあい教室 (荒川)	24 ●4か月・10か月児健診、予防接種 (BCG) (吉田) ●親子料理教室 (秩父)	25
26	27 ●10か月児健診 (秩父) ●言語リハビリ教室 (荒川)	28 ●1歳6か月児健診 (秩父) ●言語リハビリ教室 (吉田)	29 ●基本健康診査 上町街かどギャラリー (秩父)	30 ●基本健康診査 上町街かどギャラリー (秩父) ●ことばの相談 (吉田)	31 ●基本健康診査 久那公民館 (秩父)	9/ 1
2	3 ●両親学級1日目 (秩父) ●育児相談 (荒川)	4 ●基本健康診査 原谷公民館 (秩父)	5 ●基本健康診査 原谷公民館 (秩父) ●育児相談 (吉田)	6 ●基本健康診査 原谷公民館 (秩父) ●親子ふれあい教室 (荒川)	7 ●育児相談 (秩父) ●三種混合予防接種 (秩父)	8
9 ●両親学級2日目 (秩父)	10 ●基本健康診査 影森公民館 (秩父) ●親子ふれあい教室 (吉田)	11 ●基本健康診査 影森公民館 (秩父) ●言語リハビリ教室 (秩父) ●健康相談・育児相談 (大滝)	12 ●基本健康診査 尾田蔭公民館 (秩父) ●骨密度健康相談 (吉田) ●親子ふれあい教室 (大滝)	13 ●基本健康診査 尾田蔭公民館 (秩父) ●両親学級3日目 (秩父)	14 ●3歳児健診 (秩父)	15

※詳細については、今月号 18・19 ページおよび7月号の「保健センターからのお知らせ」をご覧ください。
また、3月号の市報と一緒に世帯配布した冊子「平成19年度 秩父市健康カレンダー」もご活用ください。

まちのわだい

高校剣道インターハイ県予選で
井上茜さん、山中由貴さんが
1位・2位を独占



6月8日、埼玉県立武道館（上尾市）で開催されたインターハイ埼玉県予選会・剣道女子個人の部において、秩父農工科学高校3年の井上茜さん（荒川上田野）が1位、山中由貴さん（大滝）が2位となりました。

県内から218人の精鋭が出場したこの大会で勝ち抜いた両名は、8月6日から佐賀県で開催されるインターハイ（全国高校総合体育大会）に埼玉県代表として出場します。

井上さん、山中さんのインターハイでの活躍が期待されます。

シニアソフトボール
秩父クラブが全国制覇！



5月12日から14日にかけて、第25回全国シニアソフトボール大会が岐阜県下呂市で開催されました。

埼玉県代表の秩父クラブは、ノーシードながら全国の強豪を相手に接戦を勝ち抜き、決勝戦では静岡県代表の清水九十九クラブシニアを2-0で破り、見事初優勝しました。

大会は、全国から69チームが参加し、熱戦が繰り広げられました。

下郷笠鉾保存会が
シンボルマークを商標登録



下郷笠鉾保存会では、祭の安全で適正な執行と地域住民の笠鉾に対する保存意識の向上のため、下郷笠鉾のシンボルマークである、丸に「志」のマークを4月13日に商標登録しました。

指定商品には、ちょうちん、印刷物、巾着袋、せんす、はっぴ、手ぬぐいなどがありますが、無断使用できませんのでご注意ください。

インディアカ全国大会で初優勝！



6月16日、東京体育館で行われた全日本インディアカトーナメントにおいて、埼玉県代表として出場した秩父市のチーム「とんぼ」が優勝し、その報告に市長を訪れました。

大会には、全国から70チームが参加しましたが、シニア混合の部に参加した同チームは、並み居る強敵を向こうに回し、予選リーグを1位で通過。その後の決勝トーナメントでも接戦をものにし、見事に優勝しました。

同チームは、来年8月ルクセンブルクで開催される世界大会に出場する予定で、活躍が期待されます。

まちのわだい

子供自転車大会に
吉田小学校チームが参加しました



7月7日、熊谷市の彩の国くまがやドームで第41回交通安全子供自転車埼玉県大会が行われ、吉田小学校の子どもたちが参加しました。

子どもたちは小鹿野警察署員の指導のもと、連日熱心に練習に励み、大会に臨みました。

惜しくも入賞は逃しましたが、運転技術だけでなく、安全運転の知識を子どもたちに教えてくれた大会となりました。

夏バテ防止の伝統行事 「けつあぶり」



7月21日の夕方、荒川日野の芦川・寺沢地区で、「けつあぶり」の納涼祭が行われました。

「けつあぶり」は、わらで火をおこし、参加者がお尻を火に向けてあぶります。体をあたためることで、夏バテしないで夏を乗り越えようというこの行事は、昔から地域で行われていました。祭りとしては、今年で8回目を迎え、昔から伝わる伝統行事で地域の皆さんの親睦がますます図られました。



中村町会の秩父屋台囃子の皆さんが、(財)ユネスコ・アジア文化センター主催「コミュニティにおける無形文化遺産の活性化の優良事例コンテスト」で、青少年の積極的な参加によって伝統芸能の活性化に成功した事例として表彰され、6月8日～11日に山形県鶴岡市で開催された「無形文化遺産の保護とコミュニティの事例研究ワークショップ」に参加しました。

市長報告に訪れた中村町会長 高橋信一郎さんと太鼓指導者 井上喜郎さんは「これからも伝統を守るためにがんばりたい」と語っていました。

水源地域の活性化を目指して 「荒川水源地域フォーラム」開催



7月16日、大滝体育館を会場に「荒川水源地域フォーラム」が開催されました。

これは、荒川ダム水源地域ビジョン推進委員会が荒川水源地域の活性化を目標に、多方面の方との連携づくりの一環として開催したものです。当日は、荒川流域で活動している人やグループ、NPO等約70人が参加し、ダム周辺の視察やグループに分かれ「ヒトづくり」「モノづくり」「仕組みづくり」について活発な意見交換が行われました。

◆ まちのわだいをお寄せください ◆

皆さんの身近にあるまちのわだいを、お気軽にご連絡ください。

連絡先 広報広聴課 ☎22-2505 (直通)

☎22-2211内線1296

koho@city.chichibu.lg.jp

2007年8月号

発行所

秩父市役所

〒369-8686

電話 0494-22-2211(代表)

埼玉県秩父市熊木町 8 番 15 号

この市報は環境に配慮し
再生紙と大豆油インクで
作製しております。

2100

PRINTED WITH
SOYINK