

【主な内容】

- 平成21年度 施政方針・予算のあらまし
- 芝桜開花期間中のイベント案内・交通規制
- 対象年齢拡大！こども医療費支給制度
- 秩父市の融資・補助制度のご案内
- 固定資産の評価が変わります

4

2009 No.49

平成21年4月10日 毎月1回発行

【市の人口】
70,263人
男=34,349人
女=35,914人
前月比-76人

【世帯数】
26,352世帯
前月比-12世帯
平成21年3月1日現在
(人口・世帯数は
外国人登録を含む)

発行所 秩父市役所 電話 0494-22-2211(代表)
〒368-8686 埼玉県秩父市熊木町 8 番15号



よこ 喜びをともに！「ちちぶ夢創りフィルハーモニー管弦楽団」初公演

「厳しい難局を乗り越え 光り輝けるまち」

を目指して

平成21年度の当初予算案などを審議する秩父市議会3月定例会が、3月2日から19日まで開催されました。
定例会初日の3月2日、「百年に一度の経済危機」といわれる厳しい経済状況の中で、栗原市長から平成21年度の市政全般にわたる施政方針が表明されました。

今回の施政方針では、津波的実体経済の悪化を受けて、間断なき経済雇用対策として、融資限度額・取扱金融機関の拡大や、3次にわたる経済対策事業等にいち早く全力で取り組むことが明らかにされました。
なお、施政方針の全文については、市ホームページに掲載してあります。

心温まる 助けあい 温もりのまちづくり

「聖域なき行政改革」の断行

これまでの右肩上がりの「あれもこれも」の時代から「あれかこれか」の厳しい選択と集中が求められる現在、徹底的にムダを省き、経費削減に努め、行政改革を断行します。

市民満足度調査の実施

「行政評価システム」をさらに発展させ、市民の皆さんのご意見・ご提言を一層市政に反映させるシステムの構築を進めます。

本年度の 主要事業

第一次秩父市総合振興計画「近未来ちちぶまちづくりプラン2006」の7つの基本方針に基づき、設定されました。



木質チップをガス化し、電気と熱を供給

基本方針①

森と水力を未来につなぐ

「環境のまち」

うつくしい自然環境づくり

● 森林バイオマスの活用事業
木質系バイオマス発電事業を通

じて、バイオマスの収集、運搬等のシステムと生産するエネルギーの有効利用方法等について、調査研究を実施します。

● 市営林保育事業

● 広葉樹植栽整備事業

カエデやトチノキなどの広葉樹を植栽して、森林の景観や水源かん養機能の向上、動植物の共生など、針葉樹と広葉樹の混交林の森づくりに取り組みます。

● 潤いのある河川環境づくり事業

さわやかな生活環境づくり

● 「バイオマスタウン構想」の実現

● ごみの減量化とリサイクルの促進
家庭用生ごみ処理機の購入や町会等が行う有価物回収事業への助成、資源ごみ回収に対しての町会資源ごみ収集報償金を交付します。

● ごみの不法投棄監視および収集事業

● 公害防止対策の推進

● これからの地球環境づくり

● 地球温暖化対策の推進

地球温暖化対策実行計画を推進し、市民主体で取り組む「環境市民アクション会議」を開催します。

● 新エネルギー利用の推進

新エネルギー導入の詳細ビジョンの策定およびバイオディーゼル燃料の利用拡大を図ります。

● 新たな学習プログラムの開発

未来を担う子どもたちに、環境資源の活用と、環境を守り伝えていくための学習活動を展開します。

基本方針②

安全で住みたくなる
「快適なまち」

魅力を高める地域基盤づくり

●公共交通網再編事業

新たに「地域乗合バス」等の運行を図り、既存の公共交通機関と組み合わせた公共交通網の実現を目指します。

●景観形成推進事業

「秩父市本町・中町景観形成重点地区計画」に基づき、地域が行う景観まちづくりを支援します。

●「ちちぶキッズパーク」事業

別所地区に、室内プレイルームや、雨天時でも屋外で遊べる屋根付きの遊具を備えた公園を開設します。

暮らしをささえる生活基盤づくり

●住宅リフォーム資金助成事業

●住宅耐震診断補助事業

●上水道の整備

老朽化施設の改修や吉田管内の沢戸地内の配水管布設替を実施し、また、市内に残る石綿セメント管も計画的に布設替えを行います。

●情報通信網の整備事業

●地上デジタルテレビ放送難視聴解消事業

地上デジタルテレビ放送の受信共聴施設改修に対する補助要綱を制定し、吉田・大滝・浦山地区などの難視聴解消事業を展開します。

安全なまちづくり

●災害に強いまちづくり事業

- 消防施設等の整備・配備の推進
- 交通安全と防犯対策の強化
- 交通安全教室の充実を図ります。
- 交通安全施設整備事業
- 自主防災・防犯組織活動への支援事業

基本方針③

温もりと安心のある
「健康のまち」

誰もが元気なまちづくり

●特定健康診査等の実施

40歳以上の方を対象にメタボリックシンドロームに着目した特定健康診査・特定保健指導や、75歳以上の後期高齢者の方への健康診査の実施と合わせて、人間ドック補助制度を引き続き実施し、市民の健康管理に努めます。

●麻しん・風しん予防対策事業

●インフルエンザ予防接種補助事業

●乳幼児健診、育児相談の充実

「すこやか相談」の実施や、乳幼児健診後のフォロー事業としての「すくすく教室」などをすべての保健センターに拡大し、子育て相談の機会を提供します。また、4か月健診受診の方を対象に絵本セットをプレゼントするブックスタート事業を引き続き実施します。

●安心・安全なスポーツ施設整備事業

「市営第一弓道場」の建設と荒川地域に建設した「秩父市あらかわ武道場」の本格始動により、より



完成した「秩父市あらかわ武道場」

一層秩父の伝統ある武道を中心とした生涯スポーツを推進します。

●秩父宮記念ミュージズの森チャレンジロードレース大会の開催
安心できる医療のまちづくり

●医学生等奨学金貸付制度

●市立病院の充実

デジタルX線テレビ装置、経鼻用電子スコープ等を購入し、医療機器の整備と充実を図ります。

●院内保育室の設置・運営
●温もりのある福祉のまちづくり

●ミニデイサービス事業の充実

●高齢者福祉の充実

安心して介護サービスが利用できるよう、介護報酬の引き上げによる介護従業者の処遇改善状況の検証を行い、介護従業者の人材確保に対する独自支援等を検討します。

●認知症サポーターの養成

●地域支援事業

地域ぐるみで高齢者虐待が発生しないまちづくりを進めます。

●障がい者福祉の充実

「星の子教室」の受け入れ体制を整備し、入所員の拡大を図り、きめ細やかな療育指導を実施します。

●重度心身障害者通所施設「ふあいん・ユー」の開設

主要事業

(単位：千円)

基本方針①：森と水の力を未来につなぐ「環境のまち」	
事業名	予算額
市営林保育事業	29,267
広葉樹植栽整備事業	6,239
森林資源活用事業	7,640
木質バイオマスエネルギー研究事業	15,737
河川改修事業	
基本方針②：安全で住みたくなる「快適なまち」	
デマンド交通事業	6,000
お出かけ楽々バス事業	22,200
地デジ難視聴解消事業	
住宅リフォーム資金助成事業	15,000
市道整備事業	
新 住宅耐震診断補助	600
消防団詰所新築工事	
消防自動車購入	51,550
基本方針③：温もりと安心のある「健康のまち」	
星の子教室事業	14,184
新 重度心身障害者通所施設運営事業	14,484
障害者自立支援事業	676,129
麻しん風しん予防接種事業	10,018
インフルエンザ予防接種補助事業	34,518
医学生等奨学金貸付事業	17,200
新 市営第一弓道場改築事業	
医療機器等購入事業(デジタルX線テレビ装置他)	

※新 = 新規事業

※予算額の空欄については、入札等の実施予定により、公表していないものです。

市報ちちぶは、町会の皆様のご協力で配られています。

③ なお、市役所総合窓口、吉田・大滝・荒川総合支所、各公民館、吉田生涯学習センター、文化体育センターでも配布しています。

基本方針④
にぎわいと感動を呼ぶ
「交流のまち」

人が集まる観光づくり

- 三峰・大輪地区観光拠点整備事業
- ロープウェイ施設跡の有効利用を図り、魅力と話題性のある新たな観光拠点施設として「日本一長い階段（一万千百十一段）」等を整備するため設計業務を実施します。
- （仮称）秩父芸能会館設計事業
- 「芝桜の丘」整備事業
- 龍勢祭

国への積極的な働きかけを行い、秩父を代表する伝統文化として守り続け、後世へしっかりと継承していくように努めます。

- 滝沢園地サイクルパーク事業
- BMX・バイシクルモトクロスコースを整備し、東日本有数で全日本のシリーズ戦や世界選手権大会の開催が可能な本格的BMXコースを誕生させ、自転車の街として全国に発信します。



「秩父サイクルトレイン」の様子

- 「輪行」によるサイクル事業
- サイクルトレインの新たなステージへの企画に取り組みます。
- 道の駅あらかわ活性化事業
- 心動かす芸術文化のまちづくり
- 文化財記録事業・秩父祭映像記録編集事業

秩父祭が世界無形文化遺産に登録されることを目指し、ユネスコに提出する映像の編集を行います。

- 「上野町遺跡II」報告書刊行事業

基本方針⑤
すぐれた価値を生み出す
「活力のまち」

いきいきと働ける環境づくり

- 親子企業見学会や大学生等の合同就職説明会・企業訪問の実施
- 地域経済を支える商工業のまちづくり
- 武甲山伏流水活用事業

「武甲山伏流水」による「まちおこし」や環境の良さをPRし、

商業・観光資源として活用します。

- 秩父市ハイパワー資金

中小零細企業の設備投資や雇用の確保等を促進するため、県内で初めて創設されたこの制度を、本年度も継続して実施します。

- 産学官連携コーディネート事業
- 中心市街地活性化事業

「秩父館」を改修した「ほっとすぽっと秩父館」、「旧本町街かどギャラリー」や「秩父ふるさと館」などを商店街の核として、周辺の観光関連施設と結び、引き続き中心市街地の活性化を推進します。

- 自立した農林水産業のまちづくり
- 有害鳥獣対策事業と特定外来生物防除事業

本年度から新たにサル被害対策に取り組み、アライグマの捕獲や有害鳥獣捕獲の推進と農作物等への被害防止に努めます。

- 遊休農地解消事業

基本方針⑥
健やかに成長できる
「共に育てる共育のまち」

親子が共に育つ環境づくり

- 子ども医療費支給制度年齢拡大事業

子育ての経済的負担に対する支援を強化し、安心して子育てできる環境を整えるため、子ども医療費支給制度の対象者を本年4月から拡大し、小学5年生までとします。

- ふれあい学校事業

全国で展開する「放課後子どもプラン」に沿って、地域ぐるみの安心・安全な放課後対策を図ります。

- 学童保育の充実

荒川学童保育室を荒川東小学校内に設置し、中村学童保育室で6年生までの受入を開始します。

- 青少年育成事業の推進

主要事業 (単位：千円)

基本方針④：にぎわいと感動を呼ぶ「交流のまち」		
	事業名	予算額
新	(仮称) 秩父芸能会館設計委託	
新	三峰・大輪地区観光拠点整備測量設計業務委託	
新	BMXコース造成工事	
	秩父サイクルトレイン事業委託	300
	芝桜の丘整備工事	
	地域文化映像記録保存業務委託	14,501
基本方針⑤：すぐれた価値を生み出す「活力のまち」		
新	大学生等合同就職説明会事業委託	1,180
新	巡回・企業パネル展開催事業委託	2,800
新	緊急雇用対策事業	29,775
	有害鳥獣被害防止対策事業	4,133
	森林管理道新設改良事業（漆木白岩線ほか4路線）	
	中小企業地域再生振興資金利子補給事業（秩父市ハイパワー資金）	13,000
新	武甲山伏流水活用事業	
基本方針⑥：健やかに成長できる「共育のまち」		
	子ども医療費支給事業	162,477
	英語力向上支援事業	29,586
	秩父大好き人間育成事業	597
	教育相談事業	22,230
	学校図書整備事業	8,500
	ふれあい学校事業	1,819
新	秩父第一小学校校舎改築事業	
	尾田蒔小学校校舎他改築事業	
	高篠小学校改築事業	
新	荒川東小学校体育館大規模改造事業	
	荒川東小学校プール改築事業	
	秩父第二中学校校舎B棟大規模改造事業	
新	(仮称) 北部共同調理場整備事業	
基本方針⑦：互いに助けあう「協働のまち」		
	行政評価事業	4,370
新	集落活性化対策事業	1,160
新	町内緊急安全対策工事補助	15,000

※新=新規事業
※予算額の空欄については、入札等の実施予定により、公表していないものです。

未来を担う人を育む学校づくり

● **教育環境と学校施設の整備**

高篠小学校は来年1月に新校舎で授業が行えるよう引き続き改築工事を進めます。尾田詩小学校校舎は改築事業を進め、基本構想策定、耐力度調査の実施に続き、基本設計を行います。秩父第二中学校は、大規模改修工事に着手します。荒川東小学校プールは、改築工事に着手します。秩父第一小学校体育館は、改築のための用地測量、地盤調査や実施設計を進めます。



建設が進む高篠小学校の新校舎

● **学校給食の充実**
● **教育内容の充実**

学校図書の実践による国語力の向上を図ります。

● **特別支援教育の体制整備**

障がいのある子どもへのきめ細かな支援を一層充実させます。

● **「秩父大好き人間」の育成**

郷土に親しみや愛着をもち、やがては秩父の発展に貢献する優れ

た人材の育成に努めます。

● **教育相談体制の充実**

● **未来創造子どもセミナーや「未来創造こども議会」の開催**



未来創造子どもセミナーでの理科実験

● **中学生の英語力向上対策の実施**
● **生涯学び続けられる環境づくり**

● **影森公民館建設事業**
平成22年度の着工に向け、引き続き実施設計に取り組みます。

基本方針⑦
互いに助けあう
「協働のまち」

● **ともに築く市民参加のまちづくり**

● **男女共同参画推進事業**

女性の意見や能力を地域活動・まちづくりに反映できるように市民関係団体との協働を図ります。

● **温もりのある地域社会づくり**

● **人権意識の啓発**

● **「市政報告会」の開催**

コミュニティと行政との連携を図り協働のまちづくりを進めます。

● **町会との連携による協働のまちづくり**

「ちちぶ定住自立圏 中心市宣言」を行いました

秩父市が「定住自立圏」構想の先行実施団体として選定されたことは、昨年11月10日発行の市報ちちぶ「特別版」でお知らせしたとおりです。その後、周辺の自治体とも協議を進め、3月19日に「ちちぶ定住自立圏 中心市宣言」を行いました。

この宣言に基づき、圏域全体に必要な都市機能や生活機能の確保のため、次のような取り組みを周辺の自治体と協力して行います。

生活機能の強化に関すること

○地域全体を包括する観光交流施策や産業活性化の推進

○教育力の向上や子育て支援策の充実

○地域医療や福祉の充実

圏域ネットワークの整備に関すること

○圏域の公共交通空白地帯の解消

○地産地消を視野に入れた農業振興施策の促進

圏域内外の人材交流等に関すること

○人材の育成や都市住民との交流活動により賑わいと感動が生まれるまちづくりの推進

※詳しくは、市ホームページをご覧ください。また、ふるさと創造課でも閲覧できます。

問ふるさと創造課 ☎ 22-2823



市内でパスポートが受け取れます

町会と行政が対等な立場におけるパートナーシップのもと地域社会づくりを推進するための「町会事務費」や「健康づくり推進事業」に對しての助成を引き続き実施し、コミュニティ活動を支援します。

● **地域の実情に応じた集落の維持・活性化**
● **誰からも信頼される市役所づくり**
● **旅券（パスポート）の申請・発給業務の開始**

● **職員の意識改革**

これまで以上に、職務に対する使命感と相互に啓発しあう職場環境づくりに努め、市民の期待と信頼に応える「株式会社あいつの社員」として職員を育成します。

● **職員数の適正化**

職員の削減および人件費の抑制に努めるとともに、事務の一層の効率化・簡素化を図ります。

● **財務状況の公表**

市の財務状況を適正に検証や評価をし、わかりやすく公表します。

● **入札制度改革**

厳しい経済状況に対応し、地元事業者の生活の安定を図るため、地元事業者への発注機会を考慮し、たうえで、適切な指名競争入札を実施します。



平成21年度

秩父市予算のあらまし

子育て支援・元氣長寿のまちづくり

環境重視・経済再生

『市民視点総ざらい方式』

平成21年度予算が、3月に行われた秩父市議会定例会で可決されました。世界的な景気後退が続き、財源確保が厳しい状況の中、予算編成に当たっては、市民の皆さんの視点に立った施策の実現に心がけ、一般会計は、267億3,971万4千円となりました。

市民の皆さんが、「住んでいて良かった」と感じられる「子育て支援・元氣長寿のまち」の推進に取り組んでいきます。

予算の概要

① 予算編成の基本姿勢

国において策定された地方財政計画では、地方税収入や地方交付税の原資となる国税収入が急激に落ち込むと見込まれています。

世界的な景気後退が続き、百年に一度といわれる経済危機の中で、歳出面においては、社会保障関係経費の自然増や公債費が高い水準で推移することなどにより、今後大幅な財源不足が生じると見込まれるため、財政健全化に向けた

取り組みを維持しつつ、状況に応じた果敢な対応が必要となります。

こうした状況の中、市においては、経済の回生と、河川の水質保全や森林の保全など環境保全に向けられた期待は大きく、これらの課題に的確かつ迅速に対応するとともに、市民の皆さんが安心安全に暮らすことができ、「住んでいて良かった」と感じられる「子育て支援・元氣長寿のまちづくり」を引き続き推進していかねばなりません。

そのため、重点事業として進捗すべき事業を選別し、徹底的に経

費の節減に努めながら、費用対効果を考え、市民の皆さんの視点に立った施策の実現に向けた「市民視点総ざらい方式」による予算措置を行いました。

② 予算額

平成21年度一般会計予算の総額は、267億3,971万4千円となり、昨年度との比較では8.8%の減額となりました。

なお、会計別予算規模および一般会計の歳入・歳出の詳細については、次ページのとおりとなりました。

問 財政課 ☎ 22-12203

平成21年度一般会計は

任 務 小 さ く な い 予 算

26,739,714千円

としました

会 計 別 予 算 規 模

(単位：千円)

会 計 別	平成21年度予算額(A)	平成20年度予算額(B)	比較増減(A)-(B)	伸び率	
一 般 会 計	26,739,714	29,305,410	△ 2,565,696	△ 8.8%	
特 別 会 計	14,661,570	15,117,013	△ 455,443	△ 3.0%	
内 訳	国民健康保険(事業勘定)	7,446,685	7,219,396	227,289	3.1%
	国民健康保険(診療施設勘定)	118,600	127,952	△ 9,352	△ 7.3%
	老人保健	84,999	868,495	△ 783,496	△ 90.2%
	後期高齢者医療	557,843	534,371	23,472	4.4%
	介護保険	4,567,620	4,260,710	306,910	7.2%
	下水道事業	1,192,917	1,374,464	△ 181,547	△ 13.2%
	農業集落排水事業	333,870	369,640	△ 35,770	△ 9.7%
	戸別合併処理浄化槽事業	256,450	270,558	△ 14,108	△ 5.2%
	公設地方卸売市場	42,401	42,437	△ 36	△ 0.1%
	駐車場事業	60,185	48,990	11,195	22.9%
企 業 会 計	5,688,260	6,145,852	△ 457,592	△ 7.4%	
内 訳	水 道 事 業	2,831,510	3,089,753	△ 258,243	△ 8.4%
	市 立 病 院 事 業	2,856,750	3,056,099	△ 199,349	△ 6.5%
予 算 合 計	47,089,544	50,568,275	△ 3,478,731	△ 6.9%	

一 般 会 計 の 歳 出

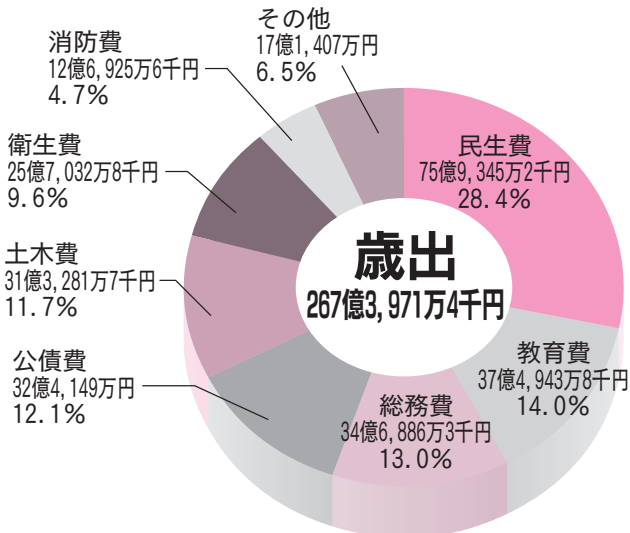

民生費で障害者自立支援法に基づく各給付事業の施策の積極的な推進や、子ども医療費の小学校5年生終了までの年齢拡大を図るなどにより増額となりました。また、労働費では、雇用不安が拡大しているために、緊急雇用創出事業を実施することにも増額となりました。しかし、義務教育施設整備事業や市道整備事業などで大規模事業が一段落したことなどから、全体では減額となりました。

一 般 会 計 の 歳 入

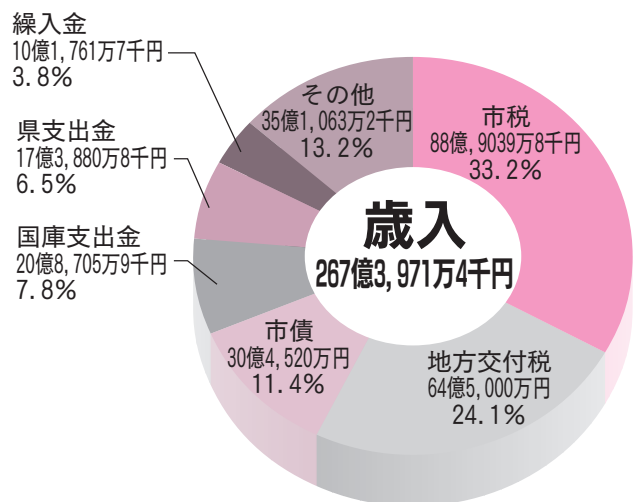

滝沢ダムの課税により固定資産税の増収を見込んでいますが、世界的な経済不況による景気後退の影響から、法人市民税においては大幅な減収が見込まれるため、市税収入は、わずかに減額となる見込みです。また、地方譲与税や自動車取得税交付金など国や県が徴収した税の一部が譲与または交付されるものについては、景気後退の影響から大幅な減額となる見込みとなりました。県支出金は、緊急雇用対策費に係る補助金が新たに交付されることとなりました。



お出かけください!

芝桜開花期間中の

イベント案内



芝桜の観賞にお越しになった方に、まちなか観光を楽しんでいただき、秩父の魅力をより感じていただくため、今年も「芝桜まつり」としてさまざまな催しが開催されます。

まちなか無料バスの運行

羊山公園第一駐車場と妙見の森公園（秩父神社前）の間において、まちなか無料バスを運行します。

運行期間 4月18日(土)・19日(日)、25日(土)～5月6日(水・休)

芝桜総合ダイヤルの利用を

芝桜の丘の概要や交通渋滞対策、入園料、イベントなどを自動音声で案内するサービスを実施します。

☎2212816

市内花めぐり

芝桜の開花時期には、市内各所で可憐な花々が美しく咲き誇ります。

また、ミューズパークの旧ゴルフ場内に「癒しの森 花の回廊」が、4月中旬に開園予定です。園内には、春と秋に数種類の花々が咲き、散策しながら楽しむことができます。

芝桜の観賞にあわせて、花めぐりに出かけてみてはいかがでしょうか。

☎観光振興課 ☎2515209

市内花めぐりへGO

吉田地区



カイドウ

スイセン

大滝地区

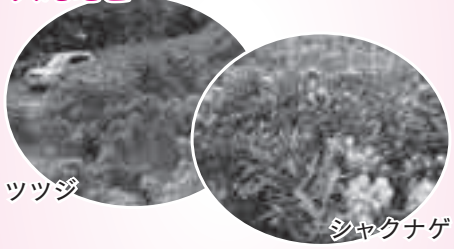

ツツジ

シヤクナゲ

荒川地区



しだれ桜

ミズバシヨウ

お出かけ前には、ぜひ秩父市公式サイト「秩父観光ナビ」のホームページをご覧ください。
<http://navi.city.chichibu.lg.jp/>

ご応募ください! 芝桜写真コンクール

今年も、「芝桜の丘」で撮影された作品で、未発表のものを対象として写真コンクールを行います。



● 入選15人程度
賞状・トロフィー

応募上の注意

- 入園時間(午前8時～午後5時)外に、園内で撮影されたものと判断される作品は失格とします。
- 応募枚数に制限はありません。
- 作品にはそれぞれ応募票を貼付してください。
- 入賞作品の著作権は、主催者に帰属します。
- 入賞した写真は、ネガを送付していただきます。デジタルカメラの場合は、データを提出してください。
- 入賞した作品は返却しません。

応募方法 作品の裏面に応募票を貼付し、下記へ提出してください。
なお、応募票は観光振興課のほか、羊山公園「芝桜の丘」臨時観光案内所でも配布しています。また、市観光ホームページ「秩父観光ナビ」でも応募票をダウンロードできます。

※郵送も可ですが、郵送料はご負担いただきます。また、郵送の際の破損については責任を負いかねますのでご了承ください。

募集期間 5月11日(月)～6月12日(金)

賞金等

- 金賞1人
賞状・トロフィー・副賞3万円
- 銀賞2人
賞状・トロフィー・副賞1万円
- 銅賞3人
賞状・トロフィー・副賞5千円

展覧会 入賞作品を対象とした展覧会を実施します。

とき 7月1日(水)～26日(日)

ところ 歴史文化伝承館 歴史文化交流フロアー

☎(提出先) 〒368-8686

熊木町8-15 観光振興課内 芝

桜まつり実行委員会 芝桜写真コ

ンクール係 ☎2515209

※持参の場合は、午前8時30分～午後5時15分に観光振興課窓口で受け付けます。(土・日は除く)

芝桜開花期のイベント一覧

事業	概要	実施期間・会場	問い合わせ
芝桜まつり歓迎事業 ①臨時観光案内 ②秩父路の特産市 ③秩父音頭流し ④ちちぶまちなか散歩 ⑤スケッチ教室 ⑥カラーセラピー教室 ⑦まちなかスタンプラリー	①秩父地域の観光案内 ②秩父の特産品などの臨時売店 ③秩父民踊連合会による秩父音頭流し ④ボランティアガイドによる「ちちぶまちなか散歩」 ⑤落合久子「芝桜の丘・うららかスケッチ教室」 ⑥石井亜由美「春の色彩浴・カラーセラピー教室」 ⑦市内観光施設を巡るスタンプラリーの実施	羊山公園「芝桜の丘」付近 ①4月4日(出)～5月6日(水・休) ②4月4日(出)～5月6日(水・休) ③4月21日(火) 午後2時～ ④4月18日(出)、19日(日)、25日(出)、26日(日)、29日(水・祝)、5月2日(出)、3日(日)、4日(月・祝)、5日(火・祝)、6日(水・休) ⑤4月17日(金) ⑥4月27日(月) ⑦4月4日(出)～5月6日(水・休)	芝桜まつり実行委員会（事務局：市役所観光振興課） ☎25-5209
妙見の森イベント	妙見の森コミュニティ舞台を活用し、秩父の郷土芸能を披露	妙見の森公園コミュニティ舞台 4月18日(出) 秩父屋台囃子、子ども歌舞伎 4月19日(日) 秩父屋台囃子、黒潮太鼓 4月25日(出) 秩父屋台囃子、黒谷の獅子舞 4月26日(日) 秩父屋台囃子、秩父舞祭C-DANCE！ 4月29日(水・祝) 秩父屋台囃子、神明社神楽 5月2日(出) 秩父屋台囃子、貴布禰神社神楽 5月3日(日) 秩父屋台囃子 5月4日(月・祝) 秩父屋台囃子、白久の串人形芝居 5月5日(火・祝) 秩父屋台囃子、久長の獅子舞 5月6日(水・休) 秩父屋台囃子、大滝中三峰神代神楽	市役所商業振興課 ☎25-5208
二十連太鼓	番場通り（妙見通り）を歩行者天国にし、二十連太鼓の演奏を披露	番場通り 5月3日(日) 午後1時～3時	市役所商業振興課 ☎25-5208
特別企画展 「～新進・感性・熟練～ 秩父銘仙3人展」	3人の地元作家による、現代に受け継がれる秩父銘仙の作品展	ちちぶ銘仙館 (入館料：一般200円、小中学生100円) 4月10日(金)～5月10日(日)	ちちぶ銘仙館 ☎22-4112
春の銘仙館まつり	大蔵出し市、伝統工芸の実演、染め・織り体験、野点などを開催	ちちぶ銘仙館 (入館料：一般200円、小中学生100円) 5月2日(出)～6日(水・休)	
春の地場産まつり	秩父銘仙の展示即売や山野草の販売、試飲・試食、草花の即売などを実施	秩父地場産センター1階物産館、2階展示コーナー等 4月10日(金)～5月10日(日) (試飲試食は5月3日～6日)	秩父地場産センター ☎25-0088
秩父まつり会館開館25周年記念イベント	昭和59年に開館以来、今年の4月18日に25周年を迎える。4月18日には餅つきなどのイベントを行い、また期間中に記念イベントを実施	秩父まつり会館 4月18日(出)～5月6日(水・休)	秩父まつり会館 ☎23-1110
秩父の昔話実演	秩父に昔から伝わる昔話の語りの実演	秩父まつり会館（入館料：400円） 4月18日(出)、19日(日)、25日(日)、29日(水・祝)、5月2日(出)、3日(日)、4日(月・祝)、5日(火・祝)、6日(水・休) 各日午前11時～、午後2時～	
さくらの思い出写真コンテスト作品展	芝桜をはじめ、秩父の桜の写真展	矢尾百貨店内 4月1日(水)～20日(月) 午前10時～午後7時	矢尾百貨店 ☎24-8080
川瀬祭り本町屋台の曳行・飾置き	本年改修を終えた川瀬祭の本町屋台を曳行し、秩父神社境内で飾り置く	秩父神社境内、埼玉りそな銀行秩父支店 5月3日(日) 午前10時～午後4時 4日(月・祝) 午前10時～午後3時	市役所観光振興課 ☎25-5209
芝桜“市民茶会”	秩父神社前、妙見の森公園で茶会を開催	妙見の森公園内 (お茶券：300円、先着500人) 5月1日(金) 午前10時～午後3時	ちちぶ茶道会（浅見宅） ☎22-1176
芝桜まちなか写真展	番場商店街で芝桜写真コンクールの入賞作品を展示	番場商店街 5月6日(水・休)まで	番場商店街振興組合 ☎22-0227

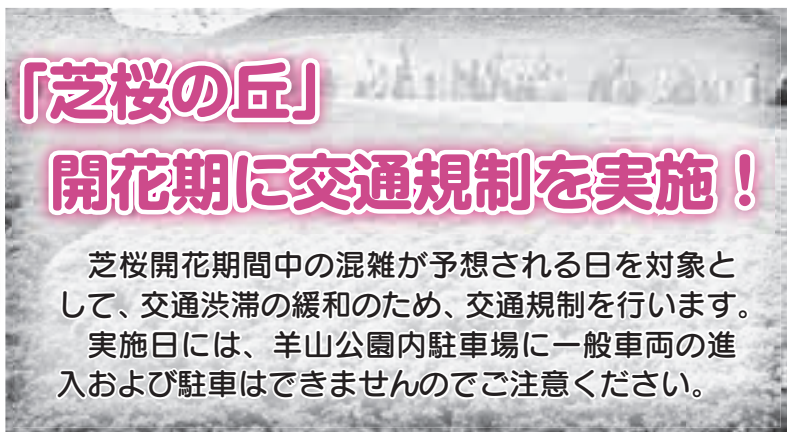

交通規制実施日

とき 4月18日～5月6日の土・日・祝日（午前7時～午後5時）

駐車場の案内

①交通規制時の臨時駐車場

交通規制実施の際は、臨時駐車場を開設します。

なお、臨時駐車場を利用される際は、駐車整理料をいただきます。
※ミュージズパーク臨時駐車場は無料
駐車整理料は、園内の安全確保、警備員による交通整理、駐車場警

備の充実、また交通規制実施日のシャトルバス運行（パーク&バスライド）等の運営費用に充てさせていただきます。

臨時駐車場および駐車整理料

臨時駐車場	車種	収容台数	駐車整理料
ミュージズパーク	乗用車（軽含む）	800台	無料
公設地方卸売市場	乗用車（軽含む）	450台	500円
南小学校	乗用車（軽含む）	200台	500円
	バイク	50台	250円

※ミュージズパーク、公設地方卸売市場からは、羊山公園まで無料シャトルバスを運行します。

※大型・マイクロバスは臨時駐車場へ駐車できません。バス専用駐車場は、予約申込みが必要です。詳しくは、市ホームページをご覧ください。なお、乗用車（軽含む）、バイクの予約はありません。

②羊山公園内の臨時駐車場

交通規制実施日以外の日、羊山公園内臨時駐車場を利用することができますが、左記の期間については、駐車整理料をいただきます。

とき 5月10日(日)までの交通規制実施日以外

※時間帯は、午前7時～午後5時の予定です。
※花の開花状況によって変更になる場合があります。



駐車整理料

車種	料金
大型バス	3,000円
マイクロバス	2,000円
乗用車（軽含む）	500円
バイク	200円

③市役所駐車場を開放

このページの「駐車場利用券」をご利用ください。切り取って、駐車場係員にお渡しください。

交通規制実施日にあわせ、市役所構内および職員駐車場を開放します。ただし、台数に限りがあるのでご注意ください。

芝桜開花期間中、羊山公園を利用される方には、大変ご迷惑をお掛けしますが、ご理解とご協力をお願いします。

市民生活課 ☎25-5200

平成21年度
羊山公園芝桜の丘 秩父市民無料入園券
引換券

有料期間中 1回限り有効(4人まで)

※この券を芝桜の丘内の入園券売場に持参のうえ、無料入園券と引き換えてください。
※4月1日～5月10日（午前8時～午後5時）までのうち、芝桜の見ごろの期間に限り有料になります。
※この券の複製・コピーによる使用はできません。

④

平成21年度
秩父市民
羊山公園内駐車場利用券

芝桜開花期間中 1回限り有効
自家用車(自動車(軽含む)・二輪車)のみ

※満車の場合は、ご利用いただけないことがあります。
※4月18日～5月6日の土・日・祝日（交通対策実施日）は、公園内一般車両進入禁止のため、ご利用いただけません。
※この券の複製・コピーによる使用はできません。

④



子どもちちぶ学士・博士 子ども伝統芸能・芸術文化伝道師 子どもスポーツマスター」誕生



市では、小中学生を対象に、さまざまな分野における優れた調査・研究・実践等に対し、「子どもちちぶ学士・博士」等の称号を授与し、その努力をたたえる事業を行っています。また、今年度から新たに募集を始めた「秩父市子ども伝統芸能・芸術文化伝道師」「秩父市子どもスポーツマスター」についても称号の授与を行いました。

平成20年度の「子どもちちぶ学士・博士等称号授与式」が行われ、1人の「子どもちちぶ学士」と12人の「子どもちちぶ博士」が新たに誕生し、栗原市長から証書と副賞を直接手渡されました。これで、平成17年度からの合計で、ちちぶ学士が12人、ちちぶ博士が39人となりました。

また、「子ども伝統芸能伝道師」は、秩父の歌舞伎や屋台囃子、神楽の習得・普及活動に取り組む小中学生96人に、「子ども芸術文化伝道師」は、絵画や作文、ダンスで素晴らしい成果をあげた小中学生8人に授与されました。さらに、「子どもスポーツマスター」は、剣道、新体操、陸上競技で特に優秀な成績を取めた小中学生12人に授与されました。

市では、来年度も引き続き、頑



授与式に参加した児童・生徒の皆さん

張っている小中学生の皆さんの申請、推薦をお待ちしています。
なお、応募方法等詳しくは、各小中学校の担当者、または、教育研究所にお問い合わせてください。
問 教育研究所 ☎22-2446

開花期間中 「芝桜の丘」は有料とさせていただきます

期間 5月10日(日) (午前8時～午後5時) までのうち、花の見ごろの期間

「芝桜の丘」入園料

区分	個人	団体
一般	1日300円	1人につき 1日250円
市外75歳以上	1日250円	
市民75歳以上	無料	
中学生以下	無料	

※75歳以上の方は、入園券販売窓口にて、住所・年齢等が確認できるものを提示してください。

付を受けている方は、無料となります。〔芝桜の丘〕内の入園券販売場に手帳を提示してください。

※「一般」とは、中学生およびこれに相当する方を除く満15歳以上から75歳未満の方です。

※「団体」とは、入園料を支払う入園者の数が20人以上の団体です。

10ページの「芝桜の丘無料入園券引換券」をご利用ください。切り取って「芝桜の丘」内の入園券売場に持参のうえ、無料入園券と引き換えてください。

※身体障害者手帳、療育手帳または精神障害者保健福祉手帳の交付

問 公園課 ☎22-2603

4・5月の本庁舎 夜間・最終日曜・休日 窓口開設

日	月	火	水	木	金	土
4/5	6	7	8	9	10	11
12	13	14	15	16	17	18
19	20	21	22	23	24	25
26	27	28	29	30	5/1	2
3	4	5	6	7	8	9
10	11	12	13	14	15	16

平日夜間窓口	最終日曜窓口	休日窓口
4月9日・23日、 5月14日	4月26日	4月26日を除く 土・日曜・祝日
17時15分～ 19時15分	8時30分～ 17時15分	8時30分～ 17時15分
市民課・保険年金課・こども課・ 収納課	総合窓口 (市役所1階正面玄関左)	
①戸籍の届書の預かり ②戸籍、住民票の写し、印鑑登録・証明書、所得課税証明書等の発行 ③転入、転出・転居届等の業務 ④納税と納税相談の受付 ⑤国民健康保険、国民年金、高齢者医療に関する業務 ⑥保育所、児童手当等、子育て支援等に関する業務 ⑦パスポート(旅券)交付業務	①戸籍の届書の預かり ②住民票の写し、印鑑証明書や所得課税証明書などの発行 ③市への納入金預かり ④死亡届に関する業務 ※上記の業務以外は行いません。	

※最終日曜窓口・休日窓口の正午～午後2時は大変混雑するため、手続きにお時間をいただくことがあります。ご了承ください。

受講生
募集

親学アドバイザー養成講座

子どもの発達段階に応じた関わり方、親としての在り方など子育ての基本について学びます。講座を修了された方は、学校やそれぞれの地域で親学アドバイザーとして、子育てに悩む親への支援等の活動に協力していただく予定です。

対象 保育園（所）・幼稚園・小中学校の子どもをもつ親、教育・保育関係者、PTA役員、親学に関心のある方で、原則として、全講座を受けられる方

費用 5,000円（テキスト代を含む）

4月24日（金）までに、教育研究所（☎22-2446）へ

とき 5月9日、16日、30日、6月6日（いずれも土曜日）、各日 午後1時～4時30分

ところ 教育研究所（芸術文化会館2階）

定員 50人

講師 明星大学教授 高橋史朗

先生をはじめ著名な方々



子育ての基本を学ぶことができます

4/1～対象年齢拡大!

◆ ◆ こども医療費支給制度 ◆ ◆

4月1日から、こども医療費支給制度の対象を1歳引き上げ、満11歳に達した日以降の最初の3月31日までの方に拡大しました。

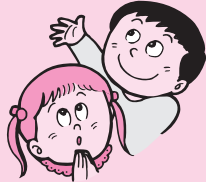

拡大対象者で、すでに受給されていた方には受給者証を郵送しました。平成10年4月2日以降に生まれたお子さんがいる方で、申請手続きがまだお済みでない方は手続きをお願いします。

対象

市内に住んでいる0歳児～満11歳に達した日以降の最初の3月31日までの方で、住民基本台帳に登録されている方および外国人登録されている方 ※ひとり親家庭等医療費・重度心身障害者医療費を受給されている方は対象になりません。

支給内容 各医療保険制度における医療費の一部負担金（ただし、高額療養費・附加給付金・入院時食事療養標準負担額は除きます。）

※医療保険が変わったときは、必ず変更届を提出してください。

問 こども課 ☎22-2211

（内線1184）

吉田・大滝・荒川総合支所市民福祉課

吉田 ☎72-6082

大滝 ☎55-0865

荒川 ☎54-2395

民生委員・児童委員の委嘱

4月1日付で、次の方が厚生労働大臣ならびに埼玉県知事から委嘱されました。

民生委員・児童委員

日野田町

五十嵐京子 ☎22-6267

野坂町

加藤 茂樹 ☎22-4380

大滝（麻生・寺井区）

千島セツ子 ☎55-0424

市職員の人事異動

平成21年4月1日付けて市職員の人事異動を行いましたので、課長級以上についてお知らせします。（ ）内は発令前の職名です。

なお、配置換をとともう昇格は、昇格の項に記載します。

部長級

▼配置換

▽環境農林部長（吉田総合支所長）金丸一郎

▼昇格

▽吉田総合支所長（産業観光部次長）山口辰雄

▽荒川総合支所長兼荒川総合支所総務課長（荒川総合支所副支所長）森前光弘

▽水道部長兼業務課長（水道部次長兼業務課長）島崎 洋

▽教育委員会事務局次長（財務部次長兼財政課長）大沢賢治

次長級

▼配置換

▽参事兼定住自立圏構想プロジェクトリーダー（総務省＝派遣）高橋範充

▽市民生活部次長兼パスポートセンター所長（吉田総合支所副支所長）栗原幸一

▽いきいき大学校開校準備室長（地域整備部技監）島崎一男

▽教育委員会事務局次長兼主任指導主事／学校教育課長／中村学童保育室長（埼玉県＝派遣）磯田喜次

課長級

▼配置換

▽総務部危機管理課主席主幹（秩父広域市町村圏組合＝派遣）阿保 登

▽教育委員会事務局主任指導主事兼学校教育課主席主幹（埼玉県＝派遣）倉澤俊夫

▽教育委員会事務局教育研究所指導主事（埼玉県＝派遣）井上淳一郎

退職者（3月31日付退職）

▽加藤茂樹▽田端賀代子▽野口芳子▽西 文子▽浅見トモ代▽根岸孝江▽神林昌江

▽山中澄子▽大澤千重子▽磯田敏行▽金子裕子▽石野きみ江▽高橋保吉▽原嶋岸男

▽黒澤桂助▽神林昭周▽岡本亘平▽宮崎美穂▽小林真樹子▽古田志子▽高橋知江

▽大村源吉▽関根正嗣▽関根 忠▽新井竹男▽浅見美智子

市立病院の 1階が変わります!

昨年11月から進めてきた、市立病院「救急処置室」等の施設改修工事が3月末に完成しました。

工事中、仮診察室等への移動や騒音などで、皆さんには大変ご迷惑をおかけしました。

この工事完成にともない、診察室等の配置に変更があります。受診の際にはお間違えのないようご注意ください。

主な変更点

- 救急処置室等の新設（旧デイサービスセンター跡に救急専用施設の整備）
- 脳神経外科診察室を移転（南館1階から本館1階へ）
- 本館1階外来診察室のリニューアル（配置替へと中待合室の解消）
- 内視鏡室を救急処置室側へ移転
- 夜間出入口を変更（南館1階から本館1階北側へ）
- 救急車搬送口を変更（正面玄関から救急処置室側へ）

問 市立病院管理課 ☎ 23-0611

新しくなった市立病院の配置（本館1階）

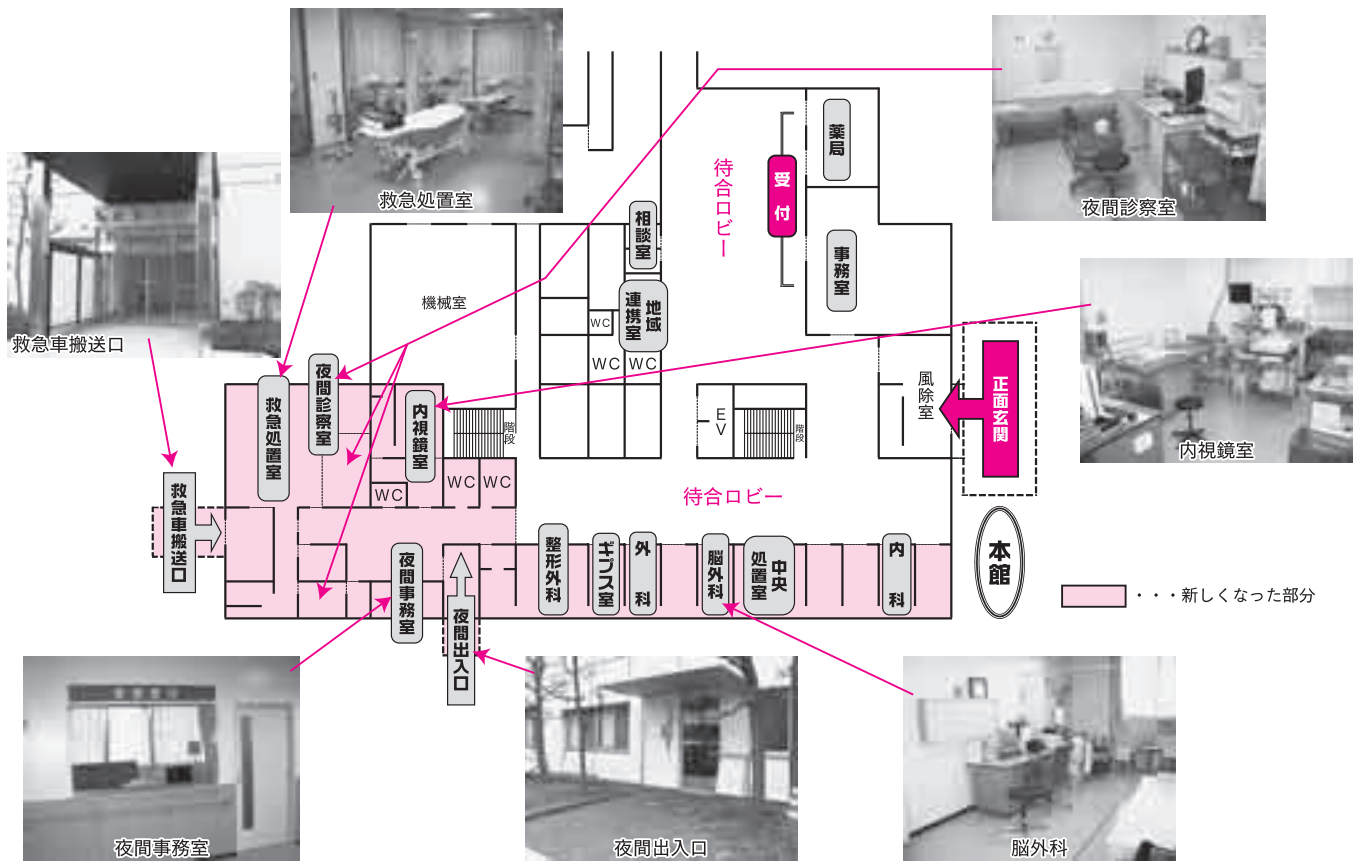

.....新しくなった部分

「お出かけ楽々 バス利用券」を 交付します!



昨年度に引き続き、高齢者の皆さんに、「バス共通カード」の購入代金の一部を補助する「お出かけ楽々バス利用券」を交付します。今年度も年度内2回までの交付となります。

受付場所 市民生活課（本庁舎3階）
申請の際に必要なもの

保険証・免許証など、高齢者の方の年齢や住所等のわかるもの
※2回目の交付の方は、使い切ったバス共通カードとの引き換えになります。

対象 市内在住の65歳以上の方
購入方法 市民生活課で利用券を受け取った後、西武観光バス秩父営業所で利用券を提出し、5,000円のバス共通カードを購入してください。（現金3,000円で購入することができます。）
※バス共通カード：市内では西武観光バスの全線が利用可能です。（「ぐるりん号」も使えます。）

問 市民生活課 ☎ 25-5200

秩父市の融資・補助制度のご案内

市では、中小企業の振興および勤労者の福祉向上のため、以下の融資・補助制度を設けています。ぜひご利用ください。



【中小企業者向け】

○中小企業地域再生振興資金利子補給制度（秩父市ハイパワー資金）

対 象	市内に店舗、工場または事業所（法人の場合は本社）を有する中小企業者であって、市税を完納している方 ※これから創業する方も対象となります。
融 資 限 度 額	2,000万円
資 金 使 途	運転資金・設備資金 ※ただし、借入金の返済、税金の支払いは対象外となります。
融 資 期 間	運転資金：5年以内、設備資金：7年以内
利 率	長期プライムレートと同率の固定金利（融資額の1%分の利子を市が予算の範囲内で補助します。）

※参考：長期プライムレート2.25%（平成21年3月1日現在）-1.00%=1.25%（実際のご負担分）

問 商工中金熊谷支店 ☎048-525-3751 埼玉りそな銀行秩父支店 ☎22-3850

武蔵野銀行秩父支店 ☎22-0940 埼玉縣信用金庫秩父支店 ☎22-2550

足利銀行秩父支店 ☎22-1700 東和銀行秩父支店 ☎22-4353

※金融機関ごとに融資枠を設定していますので、お申し込み前にご確認ください。

○小口金融制度・特別小口金融制度

取扱金融機関 埼玉りそな銀行・武蔵野銀行・埼玉縣信用金庫・足利銀行・東和銀行・埼玉信用組合の各秩父支店

名 称	主な申込要件	融資限度額	利 率	融資期間・償還方法	担保	保 証 人	保証料率
小口金融制度	①継続して1年以上市内に住所および事業所（法人の場合は本社）を有し、かつ、同一事業を営んでいること ②市税を完納していること ③許認可等が必要な業種の場合、有効な許認可等を受けていること	運転、設備 合わせて 1,000万円	年1.75% （利子補給制度の 対象となります。）	運転5年以内 （据置6か月以内） 月賦償還 設備7年以内 （据置12か月以内） 月賦償還	必要に 応じて	個人：原則として 不要 法人：原則として 代表者	年0.45% ～1.59% （埼玉県信用保 証協会の審査に より決定）
特 別 小口金融制度	上記に加えて ①常時使用する従業員が20人（商業、サービス業は5人）以下であること ②本制度による保証の他に埼玉県信用保証協会の保証を付した借入金のないこと ③市県民税の所得割（法人は法人税割）があること						年0.8%

※申込要件は主なものであり、融資利率は改定されている場合がありますので、お申し込み前に必ずご確認ください。

※申込期日は、毎月10日（土・日・祝日の場合は、直前の平日）です。

※融資期間内に完済すると、保証料の全額が補助されます。

問 商業振興課 ☎25-5208

【勤労者向け】

○産業労働者住宅資金貸付制度

取扱金融機関 中央労働金庫秩父支店

資金用途	申 込 要 件	融資限度額	融資期間	融資利率	信用保証	保証料率
市内に居住するための住居の新築、増改築、購入、修繕および宅地の取得	①事業所に引き続き2年以上勤務している方 ②年齢が満20歳以上60歳未満の方 ③市税を完納している方 ④資金の返済能力を有する方	有担保 1,000万円	25年以内 （完済年齢 満76歳未満）	年1.865%	埼玉県労働者信用基金協会の保証または連帯保証人	年0.24%
		無担保 500万円	15年以内 （完済年齢 満71歳未満）	年2.715%	埼玉県労働者信用基金協会の保証	返済期・融資額による

※融資利率は改定されている場合がありますので、お申し込み前に必ずご確認ください。

問 工業振興課 ☎22-3428

平成21年度犬の登録と狂犬病予防注射日程・会場一覧

○秩父本庁管内会場

月日	曜日	会場	時間
4月15日	水	浦山公民館	10:30~11:30
		久那公民館	13:00~14:30
4月16日	木	影森公民館	10:00~12:00
		旭町公会堂	13:30~15:00
4月22日	水	大田公民館	10:00~11:30
		小柱農村集落センター	13:00~14:00
4月23日	木	下黒谷運動広場駐車場(朝西武リースの裏)	14:30~15:30
		尾田蔭公民館	10:00~11:30
4月23日	木	中蔭田蔭神社	13:00~14:30
		高篠公民館	10:00~12:00
5月12日	火	高篠恒持神社	13:30~15:00
		中宮地町公会堂	10:00~11:30
5月13日	水	中村町ちびっこ広場	13:00~14:30
		宮崎公会堂	10:00~11:30
5月14日	木	原谷グラウンド(文化体育センターとなり)	13:00~15:00
		秩父保健センター	10:00~12:00
5月20日	水	秩父公園	13:30~15:30

○大滝総合支所管内会場

月日	曜日	会場	時間
4月20日	月	吉田和平様宅横	10:00~10:20
		山中保様宅上	10:40~10:50
		大輪コミュニティセンター	11:00~11:10
		神岡橋横	11:20~11:30
		大滝総合支所	11:40~11:55
		山中秀人様宅前	13:00~13:10
		磯田善代様宅前	13:15~13:25
		小双里公会堂	13:30~13:40
		山口喜三様宅入口	14:00~14:10
		中津川消防器具庫前	14:20~14:40
		働ニッチツ事務所前	15:00~15:10
		大久保区集会場	10:30~10:40
		県営二瀬駐車場	10:50~11:00
		柳田位子様宅前	11:10~11:20
		山中清光様宅前	11:30~11:40
		大木消防器具庫前	11:50~12:00
		大島屋前	12:10~12:20
麻生区集会所前	13:20~13:30		
山中行榮様宅前	13:40~13:50		
栃本会館前	14:00~14:10		
旅館扇家山荘前	14:20~14:30		

○吉田総合支所管内会場

月日	曜日	会場	時間
5月18日	月	上の原集落センター庭	10:00~10:40
		井上農村集落センター	11:00~11:50
		旧杉村邸跡駐車場	13:30~14:20
		阿熊集落センター庭	14:40~15:00
5月19日	火	久長農村集落センター庭	15:20~15:40
		上吉田生活改善センター庭	10:00~10:40
		塚越区集会所前駐車場	11:00~11:40
		石間交流学習館水車小屋前駐車場	13:20~14:00

○荒川総合支所管内会場

月日	曜日	会場	時間
4月27日	月	8支部運動広場	9:30~10:00
		荒川大滝分署裏(消防署)	10:30~11:00
		上サ区公会堂前	11:30~12:00
		セミナーハウスステニスコート駐車場	13:30~14:00
4月28日	火	道の駅駐車場(浄光寺側)	14:30~15:00
		荒川公民館	9:30~10:00
		荒川総合支所前	10:30~11:10
		若御子神社横観光トイレ前	12:30~13:00
		上石原区集会場	13:30~14:00

※期間中はどの会場でも受けられます。
※雨天の場合でも予定の時間で行います。

4/15(水)
5/20(水)

犬の登録と予防注射を実施

「狂犬病予防法」により、犬の所有者は、その犬の登録と毎年1回の狂犬病予防注射が義務づけられています。



新規の場合 生後91日以上の犬を飼養している方は、犬の登録と狂犬病予防注射を行い、鑑札と注射済票の交付を受けてください。

費用 一頭につき6,300円

継続の場合

費用 一頭につき3,300円
(内訳、注射料2,750円・注射済票交付手数料550円)

※つり銭のないようお願いいたします。

○身体障害者補助犬法第2条に規定されている犬を所有している方は、受付にお申し出ください。

○会場によっては大変混雑することがあります。犬同士の喧嘩や逃亡を防ぐ為、リードを短く持ち、必ず犬を抑えられる方がお越しください。

○犬の死亡、飼い主の住所変更等は、生活衛生課または吉田・大滝・荒川総合支所地域振興課までご連絡ください。

○犬も家族の一員です。愛情と責任をもって、近所の迷惑とならないよう飼養してください。

○会場では、飼養放棄する犬の引き取りは行いません。引き取りを希望する場合は秩父保健所(☎22-3824)へ相談してください。

問 生活衛生課 ☎25-5202
吉田・大滝・荒川総合支所地域振興課
吉田 ☎72-6083
大滝 ☎55-0861
荒川 ☎54-2114



問 工業振興課 ☎22-3428

市と秩父地域雇用対策協議会では、3月2、3日、大学生等を対象に、1泊2日の日程で企業見学会、情報交換会、就職説明会を開催しました。当日は、37人の学生が参加し、積極的に企業人事担当者との交流を図りました。

多くの学生が秩父に住んで働き、秩父市の未来とともに創造していただくことを願っています。

求人企業合同就職説明会が開催される



秩父に住んで働こう!
若い力が故郷をつくる!

わが街の魅力ある企業のご紹介

<今回の訪問先企業>

埼玉りそな銀行
埼玉縣信用金庫
武蔵野銀行
足利銀行
東和銀行
株式会社リテラ
昭和電工株式会社
東洋パーツ株式会社
株式会社ベンチャーウイスキー
株式会社秩父源流水
株式会社矢尾百貨店
株式会社コタカ電機製作所
秩父電子株式会社

アメリカ発の金融危機に端を発した100年に一度と言われる世界的な経済危機は、この秩父地域の経済にも大きな影響を及ぼしています。

このような中で、現在、秩父地域の経済が直面している現状の把握と、今後、市が進める経済対策の参考とするため、今年1月から2月にかけて、市内の金融機関および商業、電子、電機、自動車関連企業などの製造業13社を栗原市長が訪問し、現在の秩父地域の経済状況について情報収集や意見交換を行いました。

また、訪問した金融機関には、地元の中小企業に対する金融の円滑化について市からの要望を行いました。

今後、市報ちちぶにおいて、訪問した企業の紹介をしていきます。

問工業振興課 ☎ 22-3428

現在では、秩父市内を中心に小
鹿野町・皆野町・長瀨町・横瀨町
を営業エリアとし、傘下に皆野支
店および小鹿野支店を持つ秩父地
域の中核店となっています。
窓口営業時間は午前9時から午
後5時まで、ATM拠点は5か所
(秩父市役所、秩父市立病院、矢
尾百貨店、公園橋モール、長瀨町
役場)ございます。また、秩父市の
指定金融機関として税金など金
取扱業務を通じて地域皆さま
に広くご利用いただいております。
当店は、一昨年11月に、店頭美
化やお客様スペースの拡大を図り、
より利便性を高めた「次世代型店
舗」へ大幅リニューアルを行いま
した。これまで以上に「お客さま
とのコミュニケーション」を大切

「健全」に挑戦しております。
当秩父支店も明治12年、第
八十五国立銀行の秩父出張所と
して開設以来、この地で約130年、
秩父地域の発展とともに歩んでき
ております。

埼玉りそな銀行秩父支店

所在地 本町4番6号
従業員数 70人
支店長 大河原新平
URL

<http://www.resona-gr.co.jp>

当社は、
開業以来
「埼玉県の
皆さまに信
頼され、地
元埼玉と
もに発展す
る銀行」を
目指すこと



埼玉りそな銀行秩父支店店内

にし、より「相談」しやすく、ホ
スピタリティに溢れ、誠実で心
のこもった質の高い金融サービ
スの提供を目指し、支店長以下約70
人の社員が店づくりを行って
おります。
また、昨年8月には社員が講師
となり、小学生のお子さまに
楽しんで金融知識を身に付けて
いただく「りそなキッズマネーアカ
デミー」を秩父では初めて開催
しました。これからも引き続き、地
域の皆さまに「信頼」され、「なん
でも真つ先に相談してみたい」と
思われる銀行でありたいと考えて
おります。
更なる地域発展のため、これ
以上に「地域重視・地域密着」
の営業に心掛けておりますので、
より便利で快適になった秩父支
店へのご来店をお待ちしております。

埼玉縣信用金庫秩父支店

所在地 本町3番4号
従業員数 19人
支店長 井上 賢二
URL <http://www.saishin.co.jp>

埼玉縣信用金庫（以下、「さいしん」）は、埼玉県を事業区域として、地元の中小企業や個人のお客さまが会員となつて、お互いに助け合い発展していくことを共通の理念として運営している相互扶助型の金融機関です。お客さまからお預かりした大切な資金（預金積金）は、資金を必要とするお客さまに融資を行つて、事業や生活の繁栄のお手伝いをするとともに、地域社会の一員として地元の中小企業の皆さまや個人のお客さまとの強い絆とネットワークを形成し、地域経済の持続的発展に努めます。

りました。

現在、「さいしん」では、地域密着型金融の取り組みとして、全国の大学、研究機関や行政機関、その他民間支援機関との幅広いネットワークを持つコラボ産学官埼玉支部を活用し、創業支援・経営革新・ビジネスマッチング・事業継承等について外部機関と連携し推進しています。また、スポーツ振興への協力として、今年で11回目となる「さいしん・浦和レッズサッカー教室」を開催するほか、地元の中学生の社会体験事業に協力し、実際に店頭でお客さまとのふれあいを体験してもらうなど、次世代を担う子どもたちの金融教育にも力をいれ、広く地域貢献活動に積極的に取り組んでいます。今後も「さいしん」は、地域経済を支える金融機関としてお客さまとの共存同栄を目指し、さまざまな形で地域社会の発展に貢献し、皆さまとともに歩んでまいります。



埼玉縣信用金庫秩父支店

武蔵野銀行秩父支店

所在地 宮側町14番12号
従業員数 31人
支店長 河田 優
URL <http://www.musashinobank.co.jp>

武蔵野銀行は、昭和27年に創立し、秩父支店は創業と同時にこの秩父の地にて開店いたしました。当行は、創業以来「地域共存」「顧客尊重」を永遠のテーマとして、埼玉県の地元銀行として、地域の皆さまからの信頼・信認をいただくため、総合金融サービスの向上に努め、一貫して地域とともに歩んでまいりました。当行は、地域の皆さまからお預りした預金を、地域の中小企業を中心とするお客さまに安定・継続して資金供給を行うとともに、企業の育成、創業・新事業の応援、事業再生の支援等の活動を通じて、地域経済の活性化・産業の振興に資するべく努めております。現在、国内外の景気低迷により厳しい環境が続いておりますが、これまで以上に地域の中小企業の皆さまのご要望に対しまして全力で取り組んでまいります。また、当行は経済面のみならず、企業市民として、文化・スポーツの振興や、福祉・地域行事への参加など地域社会との関係を重視した取り組みのほか、緑豊かな埼玉の環境保全・創出に向けた活動を



武蔵野銀行秩父支店

を積極的に展開しております。主なものとしては、埼玉県に身体障がい者用リフト付大型バス「おぞら号」を昭和48年以来、合計5台を寄贈し、障がい者の皆さまにご利用いただいております。公益信託「むさしの緑の基金」は、平成4年に創設され、埼玉県内における自然環境保全活動を行う団体等の皆さまに対し、延べ121団体、総額4,400万円の助成を行っています。また、昨年9月に「むさしの水と緑の定期預金」を発売し、お預けいただいた定期預金の一定割合相当額（200万円）を「彩の国みどりの基金」へ寄付いたしました。当行は、地域の皆さまへ付加価値の高いサービスをご提供し、「お客さま満足度ナンバーワン銀行」、「県民のベストリテールバンク」の実現を目指し、今後とも努力してまいります。

固定資産の評価が変わります

平成21年度は3年に一度の固定資産税（土地・家屋）の評価替えの年です。

これは、3年に一度、全国一斉に行われるもので、この評価替えにもない、固定資産税および都市計画税の税額に変更（土地については増や減少、家屋については据置または減少）が生じることがあります。

「土地評価方法の統一」

前回、平成18年度の評価替えでは、合併した翌年度であり、評価替えのための基礎資料の整備等が不十分であったため、土地の評価方法の統一ができませんでした。そこで今回の評価替えでは、宅地および雑種地等（以下「宅地等」）の評価方法を次とおり変更しました。

①宅地等の評価方法

宅地等の評価方法には、市街地の形態を形成する地域に適用する「市街地宅地評価法」と、それ以外の地域に適用する「その他の宅地評価法」の2つの方法があります。平成21年度から秩父市の評価方法は次のとおりとなります。

市街地宅地評価法

道路ごとに沿接する標準的な宅地の1平方メートル当たりの価格を表す「路線価」を付設し、この路線価により宅地等の評価する方法
対象地区 秩父地区（一部地域を除く）・荒川地区

その他の宅地評価法

状況類似地区（※後述）ごとに選定された標準宅地の価格から、同地区内の宅地の価格を決定する方法
対象地区 秩父地区の一部地域・吉田地区・大滝地区

②画地計算の導入

すでに秩父地区において行われ

ていた画地計算を吉田・大滝・荒川地区に新たに導入し、各地区内の宅地等の評価額を算出します。宅地を形成する原則一筆の土地、また利用状況により二筆以上の土地を合わせた土地等のことを「画地」といい、その画地の「間口」「奥行」「形状」などの状況を宅地の価格に反映させることを「画地計算」といいます。この評価基準に基づき各宅地等に画地計算結果による補正を乗じる方法を全地区に取り入れたことにより、これまで地域ごとに異なっていた各種補正の基準を統一しました。

③用途地区、状況類似地区区分の見直し

用途地区および状況類似地区と

は、宅地の用途、街路の状況および地形や道路、家屋の状況等により、おおむねその状況が似ている地区ごとに区分された地区のことをいいます。

今回の評価替えでこの区分の見直しを行ったことから、見直しが行われた地区では、標準宅地の変更を行いました。これにより、価格水準が変動し、税額にも変更が生じることがあります。詳しくは、課税課（資産税担当）までお問い合わせください。

なお、固定資産税の納税通知書および納付書は、例年どおり5月上旬に発送する予定です。

課税課（資産税担当）

☎22-12209

優秀産業技術者・技能者を表彰



表彰された鷹木さん

3月16日、秩父市優秀産業技術者・技能者表彰式が行われ、矢尾本店「秩父錦酒づくりの森」の杜

氏として長いこと活躍されている鷹木祐助さんに対し、酒処秩父市を全国に発信する原動力となった功績を高く評価し、表彰状を贈呈しました。

この賞は、市内の事業所において一つの職に10年以上従事するとともに、卓越した技術や技能を有し、他の模範となる方を表彰するものです。

問 工業振興課 ☎22-13428

<家屋の評価替え>

3年間の資産評価の変動を価格に反映させます！



3年ごとに評価替え

平成21年度市税等納期のお知らせ

期限内納付にご協力ください

※見やすい所に貼ってご利用ください。

税目等・納期限（口座振替日）	平成21年									平成22年		
	4月	5月	6月	7月	8月	9月	10月	11月	12月	1月	2月	3月
市・県民税			1期 6月30日(火)		2期 8月31日(月)		3期 11月2日(月)			4期 2月1日(月)		
固定資産税		1期 6月1日(月)		2期 7月31日(金)					3期 12月25日(金)		4期 3月1日(月)	
軽自動車税		1期 6月1日(月)										
国民健康保険税				1期	2期	3期	4期	5期	6期	7期	8期	
後期高齢者医療保険料				7月31日(金)	8月31日(月)	9月30日(水)	11月2日(月)	11月30日(月)	12月25日(金)	2月1日(月)	3月1日(月)	
介護保険料												
特別徴収 (年金天引)	市・県民税	<p>該当となった税目等についてのみ、 4月・6月・8月・10月・12月・2月の公的年金からの特別徴収による納付となります。</p> <p>※市・県民税は、公的年金にかかる税額の半分が1期・2期で普通徴収による納付となり、残り半分について10月・12月・2月の公的年金からの特別徴収による納付となります。</p>										
	国民健康保険税											
	後期高齢者医療保険料											
	介護保険料											
休日納税窓口（本庁のみ） （毎月最終日曜日）	4月26日	5月31日	6月28日	7月26日	8月30日	9月27日	10月25日	11月29日	12月27日	1月31日	2月28日	3月28日

- ◎夜間納税窓口（本庁のみ午後5時15分～7時15分）を毎月第2・第4木曜日（休日の場合は前日）に開設していますので、ご利用ください。
- ◎口座振替をご利用の方は、納期限の日に振り替えますので、預貯金の残高をご確認ください。
- ◎納め忘れのない口座振替のご利用をおすすめします。
- ◎納付方法については、納税通知書・決定通知書等でご確認ください。

問い合わせ

市税等の納付に関すること	収納課	☎22-2210
市税等の課税に関すること	課税課	☎22-2209
後期高齢者医療保険に関すること	保険年金課	☎25-5201
介護保険に関すること	高齢者介護課	☎25-5205



「森と水の力を未来につなぐ」
バイオマス・フォーラムちちぶ2009」結果報告

2月23日、吉田元気村で開催したフォーラムは、バイオマス利用への理解を深め、その普及を図るために、秩父市におけるバイオマスの活用事例を通じて、中山間地域の活性化、地球温暖化防止対策、持続可能な社会構築のための方策を考えることをテーマに行ったものです。

フォーラム当日は、市内、県内外から300人を超える参加者があり、秩父市が行っているバイオマス事業への期待の高さが伝わってきました。また、参加者からは、「環境時代におけるバイオマスへの取り組みの大切さを理解できた」などの意見や感想、これからの取り組みへの期待の声などが寄せられました。

基調講演 「地球温暖化と未来のエネルギーを考える」

湯原哲夫氏（地球温暖化問題に関する懇談会 中期目標検討委員会委員、東京大学特任教授）

温暖化の進行を抑えるために、化石燃料からのCO₂排出量を森林と海が吸収できる量以下に減ら



湯原哲夫氏による基調講演

すこと、バイオマスなどの再生可能エネルギーを持続的に利用可能にすることなどが必要です。秩父市には森林が多く、森林を守る動きが盛んになってきており、バイオマス利用の日本のトップランナーとして低炭素社会の実現を目指すしてください。

活動報告1 「地域の個性を活用した多様な森林資源の高度利用」
仁多見俊夫氏
（東京大学大学院准教授）

秩父の森林について、新しい林業作業や森林資源の活用を研究しています。秩父の森林資源の活かし方として、秩父は埼玉県の豊かな森林地域なので、地域特性を踏まえて展開すべきです。山から効率的に資源を出すためには、機械、森林GISを上手に使い、林業事業体と連携して、薪・チップなどの熱利用や発電など、さまざまな形でバイオマス利用を進めることが大切で、秩父は木質バイオマス利用のモデルとして、この活動のさらなる発展を願います。

活動報告2 「秩父市のバイオマス事業」
秩父市・株式会社月島機械

国内初の木質バイオマス・ガス化・コジェネ（熱電併給）の「ちちぶバイオマス元気村発電所」は、運転も5千時間を超え、最先端で実証しています。バイオマス調達などで森林整備効果も出ています。また、森林保全や環境学習、BDF製造、排水処理実験の成果、今後の事業展開などを報告しました。なお、木質バイオマスのガス化技術などは、株式会社月島機械から説明をしていただきました。

活動報告3 「バイオマストイレ・傾斜土槽法の秩父における実験」
船水尚行氏
（北海道大学教授）

市内山田に在住の方に、国の委託調査にご協力をいただいで実施してきたオガ屑を利用した大便・小便を分解処理するトイレと、鹿沼土を使って生活排水を浄化する傾斜土槽法の実験は、世界の人の健康と水を守るために、ここ秩父で実験しました。

秩父で目指した汚れの異なる排水を「混ぜない」、「集めない」分散型の処理システムは、経済性からも発展途上国の衛生状態の改善に効果があります。トイレ洗浄水は1回300ミリリットルだけで、トイレのコンポストは野菜作りに効果的です。秩父の水を守るために、新しいトイレ、水処理の仕組みとして提案したいと思います。



フォーラムに展示したバイオマストイレ

バイオマス発電の炭を販売中！

5ℓ入100円、90ℓ入500円、800ℓ入1,600円（袋返却）ほか

パネルディスカッション 「森と水の力を未来につなぐ」

○コーディネーター 湯原氏
○パネラー 仁多見氏、船水氏
○秩父市内から 石川友一氏
(秩父の環境を考える会)、山中敬久氏(林業家)、新井重一郎氏(市議会議員・元東京理科大学教授)



パネルディスカッション風景

森林の再生のための森林利用技術、トイレのない世界の人にトイレを普及したい思いから始まったオガ屑トイレの活用、県内各地から関心を集めている杉チップや炭を使った排水処理実験、温暖化対策としてCO₂排出削減に木質バイオマス利用を進めることなど、活発な意見が交わされました。そして今後、上手にバイオマスを利用していくためには、
①秩父市にはバイオマス発電が実際にあることが強みで、バイオマス利用をより身近なものとする

るため、地域への熱供給や市民参加型に展開できるとよい
②バイオトイレを使うと水を汚さないし、捨ててしまっている肥料分も利用でき、小さな資源循環の輪がつけられる

などの意見がありました。湯原教授からは、「秩父のブナ原生林は、白神山地に勝るともおとらない、この豊かな自然環境を守って欲しい」という意見がありました。

最後に栗原市長から、「皆さんから参考になるご意見をいただき、学ばせていただいたので、秩父が地域の特性を生かして、輝いていけるよう努力していきたい」とのお礼の言葉があり、フォーラムは大きな拍手で閉会しました。

パネル展示等

市の事業のほか、国、県、NPO等から温暖化防止、森や水を守る活動、循環型社会づくりの取り

組みのパネルが50点以上展示され、わかりやすく紹介されました。



地球温暖化問題のパネル展示

オプション見学会・体験学習

希望者に、バイオマス発電ほか元気村内の環境学習施設・イチゴハウスの暖房用の実験中のチップ焚きボイラーの見学会、ドラム缶炭焼き体験教室が行われました。

今、なぜ世界のさまざまな地域がバイオマス事業に取り組み、循環型社会と低炭素社会を目指しているのか、これは、地球温暖化問題・エネルギー問題などへの対応

の必要性が大きく認識されているからです。秩父市の最大の特徴は、森林資源と水資源がたくさんあることで、この環境資源を有効に活用できる地域であることです。将来を担う子どもたちに、この豊かな自然環境を引き継ぎ、環境資源を活用した地域の活性化と持続可能な社会づくりを進めていくためには、今から一歩一歩進めていくことが大切なのです。

☎ 地域エネルギー・環境対策課
22-12378



ドラム缶炭焼き体験教室の様子

参加者からの主な意見・感想

- ▶ 秩父市のバイオマス関連の動きを概観でき、取り組みと方向が良くわかり、事業の重要性が理解できました。
- ▶ 未来のために研究している人たちに感謝します。
- ▶ 今ある環境を次世代に引き継ぐために、秩父市が先進的な持続可能な社会を作らなければならないと感じました。
- ▶ 循環型社会の実現に向け、市民としてできることには参加したいと思います。
- ▶ 森や水を子どもたちに、未来のためにつなげ、大切に愛する心を持ち続けていきたいです。
- ▶ バイオマスの必要性がよくわかり、化石燃料から代替エネルギーへの移行が急がれていると強く思いました。
- ▶ 林業は複合事業。時間がかかり、初期コストもかかるが、今から取り組まないと健全な林業再生は難しい。化石燃料は長期的に必ず値が上がる。バイオマスエネルギーは今から手を打っておくことが大切!
- ▶ より多くの人に参加できるとよい。バイオマス利用を先導する秩父で、より発展させていくため、定期的にこの機会を設けてほしい。
- ▶ 秩父で持続可能なエネルギー循環ができるようになり、都会から人が移ってくるようになることを切に願っています。

ちちぶバイオマス元気村発電所 視察・見学者受付中!

吉田元気村の足湯利用料金は中学生以上100円、小学生50円 好評営業中!

い活用ください！

まちおこしお助け資金制度

(地域振興事業補助制度)

市では、今年度も市民の皆さんのまちおこしへの思いを実現していくため、「地域振興事業補助制度」を実施します。皆さんからの積極的な提案・申請をお待ちしています。

対象となる事業

①まちおこし底力再生事業

地域コミュニティの基礎的単位である自治会やNPO、各種団体等が自主的、主体的に取り組む子育て支援、元気な高齢者づくり、防犯防災、青少年の健全育成、環境保全活動、郷土芸能の保全など、地域で取り組む個別具体の事業

②市民参加・都市住民との交流促進サービス提供事業

NPO法人等が、市民参加や都市住民との交流を行うためのサービスの提供を行う事業。各種体験や交流事業など

③その他

秩父市の地域振興に寄与すると認められる事業

○地域振興事業の具体例

消滅しつつある祭りや郷土芸能等の継承	道普請、除雪お助け事業
人材不足などにより、祭りの運営や、祭りで行われる神楽、獅子舞など郷土芸能が上演できないなどの場合に、お助けグループとして運営、郷土芸能の実演を行う。 ⇒郷土芸能の講習経費や祭りの運営にともなう資材等に補助	高齢等の人材不足により、生活道路の補修や降雪による除雪などができない場合、お助けグループの事業として生活道路の簡易補修や除雪を実施する。 ⇒道路補修に関する資材購入、機材のレンタル代、除雪用具の購入等に補助

※市報ちちぶ2月号、3月号に、平成20年度の事業概要が掲載してあります。

応募資格

- ① 不特定かつ多数のものの利益の増進に寄与する民間団体（特定非営利活動法人、市民活動団体、ボランティア団体、自治会等）であること
 - ② 市内に住所または活動の本拠があること
 - ③ 一定の活動実績があること、またはその事業を完遂できる見込みがあること
- 特定非営利活動法人でない団体は、さらに次の要件のすべてに該当することが必要です。
- (ア) 代表者が明らかで、かつ、監査役が存在し、団体内部の会計監査がなされていること
 - (イ) 構成する会員が、役員以外に複数名いる団体であること
 - (ウ) 宗教活動や政治活動を主たる目的とした団体でないこと
 - (エ) 特定の公職者（候補者を含む）、または政党を推薦、支持、反対することを目的とした団体でないこと
- (オ) 暴力団でないこと、暴力団もしくは暴力団員の統制下にある団体でないこと
- ※申請は、原則一団体につき一事業とします。

助成の内容

助成金額は、その事業の助成対象となる経費とし、秩父市予算の

範囲内とします（1,000円未満切り捨て）。支援内容は、一事業あたり総事業費の4分の3以内で50万円を上限とします。平成21年度は、全体で1,590万円の助成を予定しています。

※平成22年3月14日までに事業が終了しない場合や、補助金が助成対象経費以外に使われた場合は、補助金を返還していただきます。

審査・選考

地域振興事業審査会において行い、その結果に基づき、助成する事業が決定されます。

申請方法

所定の申請書に必要事項を記入のうえ、5月11日(月)までに提出してください。申請書は、ふるさと創造課および吉田・大滝・荒川総合支所地域振興課で配布するほか、市ホームページからダウンロードできます。

なお、募集は先着順に受け付けし、申請金額が助成予定額となった時点で終了します。期限前の受け付け終了は、ホームページでお知らせします。

※同一事業での2年目の申請は、前年度以上の成果が見込めない場合、認可されない可能性があります。

問 ふるさと創造課 ☎ 22-2823

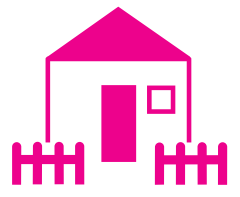

安全で住みたくなる「快適なまち」

住宅リフォーム等の資金を助成!



市民の皆さんが、自己居住用住宅のリフォーム(改修)工事等を行った場合に、その経費の一部を助成します。

特記事項

昭和56年5月31日以前

に建築された建物を現行の耐震基準に適合させるための工事またはソーラー(太陽光)発電の設置工事の場合は、次に記載する**対象者**

の③および**対象工事**の①中「過去に助成対象となるリフォーム工事を実施していない住宅」の事項にかかわらず、平成20年度までに**住宅リフォーム資金**の助成を受けていても、いずれか1回に限り助成が可能です。なお、ソーラー発電の設置工事は、新築住宅への設置も対象工事とします。

※詳細はお問い合わせください。
対象者
①市民であり、市税の未納がないこと
②対象工事について、市で実施している他の助成・補助等を受けていないこと
③過去に助成を受けていないこと
対象工事
①対象者の居住用であり、過去に助成対象となるリフォーム

②市内に住所を有し、市に登録している施工業者に依頼して行うリフォーム工事等であること
③住宅環境の改善に関するリフォーム工事等であること
(例)ソーラー発電・耐震補強・台所・風呂・トイレ・床・畳・天井・ふすま・屋根・外壁・扉・物置・車庫・火災警報器等
※この他の対象工事については、お問い合わせください。
④着工前であること
助成金の額・定員
①5万円(工事費20万円以上50万円未満)・50件
②10万円(工事費50万円以上)・125件
※工事費(消費税を除いた金額)は、申請時に見積書の写し、完了時に領収書の写しで確認します。(完了時に増額があっても、助成金の額は変更できません。なお、完了時に下限を下回っている場合は、助成金を交付できませんのでご注意ください。)

申請希望者受付期間
5月11日(月)～15日(金)
午前8時30分～午後5時15分
ところ 市民生活課、吉田・大滝・荒川総合支所市民福祉課
※定員は先着順ではないので、並ぶ必要はありません。
※申請希望者受付をされた方には、「受付済証」を交付します。(受付は本人またはご家族の方に限ります。特別な事情がある場合は、ご相談ください。)
※申請希望者受付期間終了時において、定員を上回った場合は抽選となります。また、定員以内であれば、受付済証をお持ちの方全員に申請書類を郵送し、申請手続きをしていただきます。
※申請希望(および申請)は、5万円・10万円(助成金の額)のどちらか1回限りです。
※必ず工事前にお申し込みください。着工後の申請希望(および申請)は受付できません。
問 市民生活課 ☎ 25-5200

る場合は、助成金を交付できませんのでご注意ください。
申請希望者受付期間
5月11日(月)～15日(金)
午前8時30分～午後5時15分
ところ 市民生活課、吉田・大滝・荒川総合支所市民福祉課
※定員は先着順ではないので、並ぶ必要はありません。
※申請希望者受付をされた方には、「受付済証」を交付します。(受付は本人またはご家族の方に限ります。特別な事情がある場合は、ご相談ください。)
※申請希望者受付期間終了時において、定員を上回った場合は抽選となります。また、定員以内であれば、受付済証をお持ちの方全員に申請書類を郵送し、申請手続きをしていただきます。
※申請希望(および申請)は、5万円・10万円(助成金の額)のどちらか1回限りです。
※必ず工事前にお申し込みください。着工後の申請希望(および申請)は受付できません。
問 市民生活課 ☎ 25-5200

平成21年2月契約分 公共工事の発注状況の公表

市では、行政経営の透明性を高めるため、公共工事の発注状況を下表のとおり公表します。(税込・500万円以上)(随意契約)

契約日	完成予定日	工事名	工事場所	予定価格(税込/円)	契約金額(税込/円)	契約率(%)	契約業者	工事担当課
2日	3月24日	上小川橋配水管添架工事	大野原・上黒谷地内	5,512,500	5,355,000	97.14	㈱ピーエス三菱	水道部 工務課 25-5222
12日	3月24日	移動通信用鉄塔施設整備工事(藤芝頼母沢地区)	吉田久長地内(藤芝頼母沢地区)	9,870,000	9,849,000	99.79	㈱協和エクシオ	総務部 情報政策課 22-2204
16日	3月24日	幹線77号線配水管布設替工事	大野原地内	5,880,000	5,859,000	99.64	有隣興業(株)	水道部 工務課 25-5222
23日	3月31日	大野原1号汚水枝幹線築造工事A工区付帯工事	大野原743	5,344,500	5,145,000	96.27	秩父土建(株)	地域整備部 下水道課 25-5218

問 工事の内容について…工事担当課、契約関係…契約課 ☎ 25-5216

自動車の後部座席についても、必ずシートベルトを着用しましょう!

教育・研修施設 森のキャンパス アドベンチャーコース ~~ 利用料金のご案内 ~~

ミュージックパークスポーツの森に新たに整備した、「森のキャンパスアドベンチャーコース」の利用料金をお知らせします。

施設の概要は、市報ちちぶ3月号でもご紹介しましたが、学校のクラスメイトや会社、コミュニティの仲間など、10〜15人ぐらいのグループで体験する施設です。参加者は、協力し合いながらコース内に設定されているさまざまな施設に挑戦することにより、信頼関係を築いたり、深めたりしながら豊かな心を育むことができます。さらに、そこで築いた信頼関係を支えにして、自分の世界から一步を踏み出す勇気を経験できる教育・研修施設です。

学校教育や青少年団体の団結のため、また企業研修の一環として、多くの皆さんが利用されることをお待ちしております。



コース利用の様子

森のキャンパス アドベンチャーコース使用料金		
区分	秩父圏域外	秩父圏域※1
大人① (大人みのグループ)	3,000円	2,000円
大人② (家族等18歳以下を含むグループ)	1,000円	500円
子ども (18歳以下)	300円	200円
学校からの利用申込み※2	200円	100円

※1：秩父圏域とは、秩父市・横瀬町・皆野町・長瀬町・小鹿野町のことをいいます。
 ※2：学校からの利用申込みの対象は、小中学校、高等学校の児童・生徒です。
 ※身体障害者手帳をお持ちの方は、半額となります。
 ※金額は、1回あたりの料金です。

申込先 株式会社秩父開発機構
 ☎23-11002 FAX23-11050
 ※利用2週間前までの申込みが必要となります。
 ※申込方法等、詳細は3月号をご覧ください。
利用料金 料金表のとおり

がんばる商店街!

「給付金特別セール」実施中

期 間 5月6日(水・休)まで
 ★定額給付金と商品券にあわせて秩父市商店連盟連合会ではセールを実施します。



※5%プレミアム付き商品券+商品5%の併せて10%の還元
 ※参加店ポスターが目印です。

「びっくり市」を開催

と き 4月25日(土)
会 場 秩父神社境内
 ★商店街で商品を持ち寄り、びっくり価格でご提供致します。

芝桜写真

と き 5月6日(水・休)まで
 ★番場商店街では芝桜写真コンクール入賞作品を商店街で展示します。

「東町商店街芝桜まつり」開催

と き 4月29日(水・祝)～5月5日(火・祝)
 ★東町公会堂においてイベントを開催します。

「スタンプラリー抽選会」

と き 4月18日(土)～5月6日(水・休)の土・日・祝日10日間
抽選会場 妙見の森
 ★スタンプラリー2か所を回って抽選会に参加しよう!

ナイトバザール238回

4月18日(土)夜7時
 《あそびにおいでよみやのかわ》
 ★浅草サンバカーニバルがやってくる
 ★秩父一シリーズ
 ★ピッター38(サンバ)
 ★芝桜人出予想クイズ!
 ★フリーマーケット
 ★福引大会：参加方法「ナイト開催時に福引き会場へ秩父市報のこのページをお持ちください。ナイトバザールの福引きに一回(お一人様一枚まで)参加できます。」市報はお返しいたします。景品はなくなり次第終了とさせていただきます。詳しくはチラシにて。

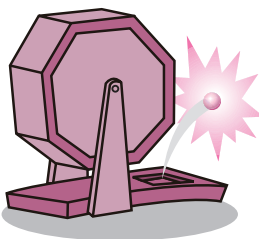

済

★ナイトバザール芝桜セールは4月17日(金)～19日(日)まで



吉川 晃平 くん

「みんな、ほくに
メロメロさっ!!」

(近戸町)



藤井 那奈 ちゃん

「もうすぐ2歳になります!!」

(大野原)



黒沢 優心 くん

「海 デビュー!!」

(下吉田)



小河 絵子 ちゃん

「根菜大好きです!!」

(荒川上田野)



応募方法

1～1歳半程度のお子さんの写真を同封し、住所・保護者の方とお子さんの名前・電話番号・生年月日とコメントを明記のうえ、市役所広報広聴課（〒368-8686 熊木町8-15）までお送りください。抽選に漏れた方も、2歳になる月までは翌月の抽選に繰り入れ、再抽選しています。なお、市のホームページで公開している「市報ちちぶ」にも同様に掲載します。

市民文芸

短歌

新井 悦子 選

一面に浅間の山の火山灰自然の威力思い知る朝
不況下に失業せしとう若者の幼を抱いて恵方巻食ふ
憎しみが憎しみを呼び際限もなく殺し合うパレスチナの地で
袴の凜凜しき女の蒔く豆をとらんと人垣大きくうねる
目の合えば必ず挨拶する園児赤いほっぺに元気をもらう
腰痛の辛さうすらぐ枕辺に嫁持ちくれしお茶の温もり
古希迎う夫の健康願いつつ祝の膳に家族の集う
日溜りにひよ鳥のくる目白くる蜜柑啄むを孫と眺める
セーターにポケット付けてと依頼すれば母九十二歳手編で作る
これなにと曾孫の聞く糞虫の寒さに耐えて生きいる姿

(評)中島さん、浅間山の噴火をいち早く短歌にしました。遙か千葉県までも灰が降ったとニュースにありましたが、まさに自然の威力です。関さん、失業した若い人の姿と恵方巻を結びつけて詠まれています。作者の優しい目があります。畠山さん、イスラエルの圧倒的な軍力での攻撃を見せられると、遠い国のことと無視できないと思います。高野さん、女性も豆を蒔くんですね。下旬「人垣大きくうねる」がきいています。町田さん、園児との交流に元気をもらおう作者。可愛らしいようですが目に見えるようです。

俳句

竹内弥太郎 選

座禅草達磨大師の在しけり
八十路とは思へぬ声や豆を撒く
手術終え安堵の豆を撒く深夜
寒明や雲取山雲を離したる
犬に道ゆずられ通る花菜みち
自らの声呑みこみぬ寒鴉
春寒や言葉少なに一人旅
春暁や飯の煮えたる匂ひたつ
佛壇にバレンタインのチョコ供ふ
梅の香や正す卒寿の筆づかい

(評)俳句は短詩形なので、言葉選びと季語を生かすことが大切です。言語表現だけでは足りないところに、季語のはたらきを生かす事です。したがって季語の本意本情を把握する事が大切です。また説明に了わることのないように、まず自分が感動するものを発見することが必要です。照子さんの達磨大師への想い、千代子さんの対人への思い入れ、大仙さんの心奥へのひびき、真弓さんの自然を見つめる祈りの心のささえ、等々どの作品にもそうした心がはたらいっています。何回も読んで味わってください。

※短歌、俳句の応募は毎月末までに、〒368-8686 熊木町8-15 市役所広報広聴課へ、必ず官製はがきでお送りください。
(4月末締切り分→6月号に掲載) 1通に2首または2句までで、1人1通のみとします。
投稿の際、住所・氏名は、作品の左側に書いてください。
なお、市のホームページで公開している「市報ちちぶ」にも同様に掲載します。
お知らせ 市民文芸または選者へのご意見・ご感想等は、市役所広報広聴課あてにお送りください。

図書館だより

◇4月10日～5月31日の休館日

5月

各館休館日	秩	荒	吉	大	各館休館日	秩	荒	吉	大
1	金				17	日			大
2	土			大	18	月	秩	荒	吉
3	日		吉	大	19	火			
4	月	荒	吉	大	20	水			
5	火		吉	大	21	木			
6	水		吉	大	22	金			
7	木	秩			23	土			大
8	金				24	日			大
9	土			大	25	月	秩	荒	吉
10	日			大	26	火			
11	月	秩	荒	吉	27	水			
12	火				28	木			
13	水				29	金	秩		
14	木				30	土			大
15	金				31	日			大
16	土			大					

4月

各館休館日	秩	荒	吉	大	各館休館日	秩	荒	吉	大
10	金				21	火			
11	土			大	22	水			
12	日			大	23	木			
13	月	秩	荒	吉	24	金			
14	火				25	土			大
15	水				26	日			大
16	木				27	月	秩	荒	吉
17	金				28	火			
18	土			大	29	水		吉	大
19	日			大	30	木	秩		
20	月	秩	荒	吉					

※秩…秩父図書館
荒…荒川図書館
吉…秩父図書館吉田分館
大…秩父図書館大滝分館

秩父図書館
(午前10時～午後6時)
上町3-6-27
☎22-0943

秩父図書館吉田分館
(午前9時～午後5時)
下吉田6569-1
☎77-1100

荒川図書館
(午前9時～午後5時)
荒川日野66-2
☎54-1034

秩父図書館大滝分館
(午前9時～午後5時)
大滝945
☎55-0033

記録面のわずかなキズや汚れでも再生できなくなりますので、慎重に取り扱ってください。お子さんが鑑賞する場合は、保護者の方が操作してください。

ブックポスト利用について
カセット・ビデオテープ・DVD・CD等は破損するおそれがありますので、開館時に直接カウンターへお持ちください。

DVDの取り扱いに注意!
記録面のわずかなキズや汚れでも再生できなくなりますので、慎重に取り扱ってください。お子さんが鑑賞する場合は、保護者の方が操作してください。

書き込み・切り抜き・持ち出しはおやめください
本や雑誌への書き込みや切り抜きはやめましょう。また、貸出処理をしない本の持ち出しは犯罪です!

読んだら返却期限内に返却を!
他の予約が入っていない場合には、続けて借りることができません。VHS・DVDの延長はできません。また、カセット・ビデオテープは巻き戻してからお持ちください。

図書館駐車場についてご案内
ご利用いただいていた第2駐車場(横田セメント店様東側の大通りをはさむ2台分)は、4月から使用できなくなりました。利用者の皆さんには大変ご不便をお掛けしますが、ご協力をお願いします。

転出・転居の際はご連絡を
「図書館利用カード」をお持ちの方で、転出・転居などで住所、氏名、電話番号等が変わった時は、変更届を提出してください。

催し物のご案内

絵本相談日
● とき 4月28日(火)、5月26日(火) 午前10時～正午

内容 良い絵本の選び方、与え方などについてアドバイスします。

● おはなし会
● とき 4月25日(土)、5月9日(土)、23日(土) 午後3時～(約40分)

内容 4歳以上の幼児、低学年児童向けの昔話や童話等をお話しします。

※参加希望者は、1階カウンター横にお並びください。

● **第150回記念名作映画鑑賞会**
題名 『モロッコ』
(1931年、アメリカ、95分)

監督 ジョセフ・フォン・スタンバーグ

出演 女優ゲリー・クーパー
美貌マレーネ・ディートリッヒ

内容 アフリカ北西部のモロッコで、フランスの外人部隊の兵士トム(ゲリー・クーパー)は、酒場の歌手アミー(マレーネ・ディートリッヒ)と出会い、互いに

秩父図書館

● **ピピピオタイム**
● とき 4月14日(火)、5月12日(火) 午前11時～(約30分)

内容 幼稚園や保育園に入る前のお子さんと保護者の方を対象としたやさしいおはなしの時間です。

● おはなし会
● とき 4月25日(土)、5月23日(土) 午後2時30分～(約30分)

内容 幼児から小学校低学年の子どもたちを対象に、絵本や紙芝居、手あそびなどをします。

荒川図書館

● **ピピピオタイム**
● とき 4月14日(火)、5月12日(火) 午前11時～(約30分)

内容 幼稚園や保育園に入る前のお子さんと保護者の方を対象としたやさしいおはなしの時間です。

● おはなし会
● とき 4月25日(土)、5月23日(土) 午後2時30分～(約30分)

内容 幼児から小学校低学年の子どもたちを対象に、絵本や紙芝居、手あそびなどをします。



相談名	相談日	会場	相談員	
法律	5月7日(休)・21日(休) 10時～15時	秩父市役所 (3階相談室)	弁護士	
	5月12日(火) 10時～15時	荒川総合支所		
※電話で予約が必要です。 4月20日(月) 午前9時から電話予約受付 各日先着10人				
人権	毎月第2・4水曜 4月15日(休)	秩父市役所 (3階相談室) 吉田総合支所 (振興会館)	人権擁護委員	
	5月20日(火)	大滝総合支所		
行政	4月20日(月) 5月18日(月)	秩父市役所 (3階相談室)	行政相談委員	
	5月11日(月)	吉田総合支所 (振興会館)		
	4月27日(月) 5月25日(月)	大滝総合支所		
	5月11日(月)	荒川総合支所		
市民	毎週木曜 13時～16時	秩父市役所 (3階相談室)	市民相談員	
消費生活 (多重債務)	毎週月・水・金曜 9時～16時		消費生活相談員	
行政手続	5月12日(火) 13時～15時		行政書士	
登記	4月15日(休)・5月20日(休) 13時～15時		司法書士 土地家屋調査士	
税務	5月11日(月) 10時～15時		税理士	
土地建物	4月21日(火)・5月19日(火) 10時～15時		宅地建物取引主任者	
暴力について	4月23日(休)・5月28日(休) 10時～15時		秩父警察署担当相談員	
女性	4月28日(火)・5月26日(火) 13時～15時		市民生活課担当職員	
年金	5月8日(金) 13時～15時		社会保険労務士	
公証	毎月第2・4火曜 9時30分～12時		公証人	
上記相談に関する問い合わせ 市民生活課 ☎25-5200				

※相談日が祝日の場合はお休みとなります。

4・5月の無料相談室

相談名	相談日	問い合わせ
子育て	月～金曜 9時～16時	秩父市子育て支援センター ☎22-7282 ☎22-7283 吉田子育て支援センター ☎77-1145 ☎77-1148
子どもについての心配ごと	月～金曜 8時30分～17時15分	家庭児童相談室(社会福祉課) ☎25-5204
DVについて	月～金曜 8時30分～17時15分	社会福祉課 ☎25-5204 ※吉田・大滝・荒川総合支所市民福祉課でも実施
身体・知的障がい児(者)について	月～金曜 9時～18時 土曜 9時～16時	フレンドリー ☎22-7785 ☎22-7055 (身体障がい) ☎22-7045 ☎21-6705 (知的障がい)
精神障がい者について	月～金曜 9時～17時	生活支援センター「アクセス」 ☎24-1025 ☎24-1026
障がい者の就労・生活	月～金曜 9時～18時	秩父障がい者就労支援センター「キャップ」 ☎・☎22-2870
いじめ・不登校等	ひまわり教室 月～金曜 9時～17時 やまなみ教室 月・水・金曜 9時～12時	ひまわり教室 やまなみ教室 ☎72-2030
人権	月～金曜 8時30分～17時15分 人権擁護委員による相談 火曜(第5週を除く) 9時～16時	さいたま地方裁判所 秩父支局 ☎22-0827
内職	月～金曜 9時～16時	ちちぶパートバンク ☎24-5222 工業振興課 ☎22-3428
職業	ちちぶパートバンク 月～金曜 9時～17時 吉田総合支所 月曜 9時～16時30分	ちちぶパートバンク ☎24-5222 工業振興課 ☎22-3428
中小企業者向けよろず金融	5/13(水) 13時～16時30分 ※前々日までに要予約 会場 歴史館5階第2会議室	商業振興課 ☎25-5208 (相談: 埼玉県信用保証協会)
結婚	総合福祉施設羊山センター 5/9(土) 13時～16時 ※要予約(先着8人)	秩父市社会福祉協議会 ☎22-1514
心配ごと	福祉女性会館 5/14(木) 13時～16時	

※「労働相談」については29ページをご覧ください。

住宅改修費については、工事費用の全額を施工業者に支払った後、対象となる工事(上限20万円)の9割分を市に申請することで、支給を受ける「償還払い」が原則となっています。ただし、市に登録されている施工業者に限り、1割分だけを施工業者に、9割分は市が直接施工業者に支払う「受領委任払い」の利用も可能です。

また、介護保険給付対象となる住宅改修には、定められた種類があります。詳

平成21年度～23年度までの介護保険料

段階	対象者	保険料率	保険料額(年額)
第1段階	生活保護受給者または高齢福祉年金受給者で世帯全員が住民税非課税	基準額×0.40	19,770円
第2段階	本人および世帯全員が住民税非課税であり、本人の合計所得金額+課税年金収入額が80万円以下の方	基準額×0.40	19,770円
第3段階	本人および世帯全員が住民税非課税であり、第2段階以外の方	基準額×0.70	34,600円
第4段階	(特例) 世帯内に住民税課税者があり、本人は住民税非課税で、合計所得金額+課税年金収入額が80万円以下の方	基準額×0.90	44,490円
	世帯内に住民税課税者があり、本人は住民税非課税の方(第4段階特例以外の方)	基準額×1.00	49,440円
第5段階	本人が住民税課税で、年間合計所得金額が200万円未満の方	基準額×1.25	61,800円
第6段階	本人が住民税課税で、年間合計所得金額が200万円以上400万円未満の方	基準額×1.65	81,570円
第7段階	本人が住民税課税で、年間合計所得金額が400万円以上の方	基準額×1.80	88,990円

※今月号は「地域包括支援センターだより」をお休みしました。

平成21年度から

介護保険料が変わります

新介護保険事業計画の策定により、介護サービスの見込み量や、サービス確保の方法などが決定し、平成21年度～23年度の65歳以上の方(第1号被保険者)の介護保険料が見直されました。

保険料の納め方などの詳細は、普通徴取の方(納付書で納める方)は7月に、特別徴取(年金から差し引かれる方)は9月にお送りする通知書・パンフレット等でお知らせします。

住宅改修を行う方へ

介護保険給付対象となる、手すりの取り付けなどの住宅改修を行う場合は、事前に申請が必要です。

吉田・大滝・荒川総合支所市民福祉課
 吉田 ☎72-16082
 大滝 ☎55-0865
 荒川 ☎54-2116

しくは、担当ケアマネジャー(介護支援専門員)または左記までお問い合わせください。
 問 高齢者介護課 ☎25-5205

国民年金 だより

国民年金保険料が後払いできる

「学生納付特例制度」

国民年金に加入している学生の方を対象に、保険料の納付が猶予される制度があります。

申請手続きの方法

申請窓口 保険年金課、吉田・大滝・荒川総合支所市民福祉課
持参する物 学生証または在学証明書(コピー可)、年金手帳、印鑑
引き続き制度を受ける場合

前年度にすでに承認を受けていて、今年度も引き続き同じ学校に在学する方は、社会保険庁から申請書(はがき形式)が送られます。必要事項を記入し、埼玉社会保険事務局事務センターへ提出すれば申請手続きが可能です。

※在学する学校等が変わった方は、改めて窓口にて申請が必要です。
対象になる学生

大学(大学院)、短大、高等学校、専修学校および各種学校(一年以上の就学過程に限る)・一部海外大学

の日本分校等に在学する20歳以上の学生が対象です。ただし、本人の前年所得が118万円超の場合、対象となりません。

※学生に扶養親族がいる場合、限度額は引き上げられます。

申請して認められると

特例の対象期間中は、年金額には反映されませんが、老齢基礎年金の受給資格期間に算入されます。また、障害基礎年金、遺族基礎年金が保障されます。

保険料は追納ができます

学生納付特例期間の保険料は、10年以内であれば追納できます。ただし、追納金額は、2年度以降、経過年数に応じて加算されます。

申請は年度ごとにお早めに

申請が遅れると、障害基礎年金・遺族基礎年金が受けられなくなる場合もあります。

申請の審査結果は通知にて

社会保険事務所から結果を通知しますが、時期により、国民年金保険料の納付書が行き違いで届くことがありますのでご了承ください。

☎ 秩父社会保険事務所(埼玉県国民年金電話相談センター)

☎ 2716561

市役所保険年金課 国民年金担当

☎ 2212211(内線1135)

吉田・大滝・荒川総合支所市民福祉課

吉田 ☎ 7216082

大滝 ☎ 5510863

荒川 ☎ 5412395

男女共同参画情報



☎ 市民生活課 ☎ 25-5200

✉ seikatsu@city.chichibu.lg.jp

一人ひとりが

幸せな社会

のために

「男女共同参画基本法」が施行されてから、今年で10年。一人ひとりが個性と能力を発揮して、自分らしく生きていける「男女共同参画社会」の実現を21世紀の重要課題として、国では取り組みを進めています。

そこで今回は、「男女共同参画基本法」の5つの基本理念をご紹介します。

① 男女の人権の尊重

男女の個人としての尊厳を重んじ、男性も女性もひとりの人間として能力を発揮できる機会を確保する必要があります。

② 社会における制度または慣行についての配慮

固定的な役割分担意識にとらわれず、男女が様々な活動ができるよう、社会の制度や慣行の在り方を考える必要があります。

③ 政策等の立案および決定への共同参画

男女が社会の対等なパートナーとして、あらゆる分野において、方針の決定に参画できる機会を確保する必要があります。

④ 家庭生活における活動と他の活動の両立

男女が対等な家族の構成員として、互いに協力し、家族としての役割を果たしながら、仕事や学習、地域活動ができるようになる必要があります。

⑤ 国際的協調

男女共同参画社会づくりのために、国際社会とともに歩むことも大切です。他の国々や国際機関とも相互に協力して取り組む必要があります。

今月号から、「あべにーる〜未来〜」が毎月のコーナーとして、新たにスタートしました。

身近な男女共同参画についてのさまざまな情報を、引き続き皆さんへご提供していきます。

お知らせ

のページ

1 振替納税を ご利用の皆さんへ

平成20年分の確定申告に係る振替日は、

所得税 4月22日(水)

消費税 4月27日(月)

となっております。2〜3日前には、
預貯金残高をお確かめください。

なお、預貯金残高不足等で引落しができないと、

所得税 3月17日(火)

消費税 4月1日(水)

から延滞税が加算されますので、
ご注意ください。

●**確定申告が間違っていたときは**

平成20年分の確定申告書を提出した
後で、計算誤りなど、申告内容の
間違いに気づいた場合、「更正の請求」
もしくは「修正申告」をして、正しい
金額に修正できます。また、確定申告
を忘れていた場合は、直ちに申告を
してください。

関 秩父税務署

☎ 22-4433 (自動音声案内)

2 「緊急・雇用労働 相談窓口」を開設

とき 4月26日(日)、5月10日(日)

受付 午前9時〜午後4時

ところ 歴史文化伝承館5階工業

振興課

内容 解雇、内定取り消し、雇

用保険、住宅、勤労者融資など

※求人情報や勤労者向け融資情報

の提供、相談内容に応じた関係

機関の紹介も実施しています。

関 市役所工業振興課

☎ 22-3428

県秩父地域振興センター

☎ 24-11110

ハローワーク秩父 ☎ 22-3215

ご利用ください！ 各機関の労働相談・メンタルヘルス相談

相談日	問い合わせ
月〜土曜：午前9時〜午後5時 電話相談 毎週水曜：午後1時30分〜4時30分 産業カウンセラーによるメンタルヘルス相談 (要予約)	労働相談センター さいたま市浦和区高砂 3-15-1 県庁第2庁舎1階 ☎048-830-4522
月〜金曜：午前8時30分〜午後5時15分 面接相談 第3木曜：午後2時〜4時 弁護士による面接相談 (いずれも要予約)	秩父地域振興センター 東町29-20 ☎24-1110
毎月第3木曜日：午後1時30分〜4時30分 産業カウンセラーによるメンタルヘルス相談 (要予約)	北部地域振興センター 熊谷市末広3-9-1 ☎048-524-1110

3 紙おむつ用ごみ袋 (有料指定ごみ袋) を支給

対象 市内に住所を有し、次の

いずれかに該当する方

① 3歳の誕生日までのお子さん

② 児童福祉法および身体障害者福祉法の規定による紙おむつ支給対象の方

③ 秩父市家族介護用品支給事業実施要綱の規定による紙おむつ支給対象の方

支給方法

①の場合、母子健康手帳を提示し、審査後に左記窓口で支給

します。母子健康手帳を紛失した方は再交付を受けてください。

②・③の場合は、申請書の提出は必要ありません。支給は各地区の民生委員が行います。

支給窓口 市民課、こども課、吉田・大滝・荒川総合支所市民福祉課、各出張所、各保健センター

支給枚数 支給対象者1人につき、1か月あたり中型袋5枚、年間60枚以内とします。

※前年度分を翌年度以降に繰り越しての支給はできませんのでご了承ください。

関 生活衛生課 ☎ 25-5202

吉田・大滝・荒川総合支所市民福祉課

吉田 ☎ 72-6082

大滝 ☎ 55-0863

荒川 ☎ 54-2395

4 敬老はり・灸・ マッサージ券を交付

対象 市内在住の満70歳以上の方

利用回数 年3回

利用内容 はり・灸・マッサージの治療を受けた場合に、施術料金が2,000円割引されます。

利用期間 5月1日(金)〜平成22年3月15日(月)

申込受付 5月1日(金)〜(平成21年度に70歳になる方はその時点で申請)

関 高齢者介護課

☎ 22-2211 (内線1173)

吉田・大滝・荒川総合支所市民福祉課

吉田 ☎ 72-6082

大滝 ☎ 55-0865

荒川 ☎ 54-2116

広告

5 ご利用ください！ 人間ドック補助制度

●後期高齢者医療保険に加入されている方

対象

- ① 検診日に、6か月以上市内に在住し、後期高齢者医療保険の被保険者の資格を有する方
- ② 申請時に、市税および後期高齢者医療保険料を完納している世帯に属する方

補助金額 25,000円（同一年度内1回限り。検診額が25,000円未満の場合はその金額）

申請方法 保険証、人間ドック検診料の領収書、検診結果表の写し、印鑑を持参し、窓口へ申請

※指定の金融機関の口座へ振り込むため、申請には金融機関名と口座番号が必要です。

●35歳以上の国民健康保険に加入されている方

対象 次の条件を全て満たす方

- ① 検診日に、資格を取得してから6か月以上経過している方
- ② 検診日に、満35歳以上の方
- ③ 申請時に、国民健康保険税を完納している世帯に属する方

補助額 28,000円

（同一年度1回限り）

補助方法 「秩父市国民健康保険人間ドック検診利用券」を交付します。受診当日に、指定医療機関に利用券を提出すると、検診料から

補助金額28,000円が差し引かれます。

申請方法 本人が受診を希望する指定医療機関にあらかじめ検診の申込みをし、予約後、保険証を持参して、窓口へ申請してください。

※申請は、受診する前月1日から受け付けます。なお、1か月あたりの定員は100人です。

検査項目 人間ドックの基本的な検査項目が対象です。がん検診等、オプション部分は自己負担となります。

指定医療機関

下記一覧のとおりです。
※指定医療機関により検査費用が異なりますので、予約の際にご確認ください。

○特定年齢人間ドック

平成21年度中に50歳（昭和34年4月1日）昭和35年3月31日生まれ）・60歳（昭和24年4月1日）昭和25年3月31日生まれ）になる方は、自己負担が2,000円で人間ドックが受けられます。

注意事項 今年度40〜74歳の方は、特定健康診査の受診対象です。人間ドックと特定健診のどちらか1つの助成しか受けられませんので、ご注意ください。

申・ 関 保険年金課 ☎25-5201
吉田・大滝・荒川総合支所市民福祉課
吉田 ☎72-6082
大滝 ☎55-0863
荒川 ☎54-2395

指定医療機関一覧順不同・敬称略

医療機関名	所在地	電話番号
埼玉医科大学病院	入間郡毛呂山町毛呂本郷38	049 (276) 1550
藤間病院総合健診システム	熊谷市末広2-138	048 (522) 0600
国保町立小鹿野中央病院	小鹿野町小鹿野300	(75) 2332
秩父病院	秩父市宮側町16-12	(22) 3022
秩父第一病院	秩父市中村町2-8-14	(25) 0311
あらいクリニック	秩父市本町1-18	(25) 2711
秩父生協病院	秩父市阿保町1-11	(23) 1300
ライフサポートクリニック	川口市弥平4-6-24	048 (223) 2576
皆野病院	皆野町大字皆野2031-1	(62) 6300
倉林外科胃腸科医院	秩父市黒谷305-2	(23) 0968

6 後期高齢者 医療保険料口座振替

後期高齢者医療の保険料を年金天引きされている方は、申請にて口座振替への切り替えができます。

申請方法 申出書・口座振替依頼書（金融機関への届出印が必要）の提出が必要です。

※申請時期により、年金天引きから口座振替の切替えが遅れる場合がありますのでご注意ください。

申・ 関 保険年金課

☎22-2211（内線1133）
吉田・大滝・荒川総合支所市民福祉課
吉田 ☎72-6082
大滝 ☎55-0863
荒川 ☎54-2395

7 小児慢性特定疾患 医療給付の継続申請 の受付を開始

対象 現在、受給証を持ち、引き続き治療が必要な20歳未満の方

申請期間 5月1日（金）〜6月15日（月）まで（土・日・祝日は除く）

申請窓口 秩父保健所
必要書類 申請書・医療意見書・生計中心者の所得税関係証明書など

申・ 関 秩父保健所 ☎22-3824
県健康づくり支援課
☎048-830-3561

8 障がいをお持ちの方を対象 軽自動車税を減免します

対象 身体障がい者・精神障がい者の方または戦傷病者手帳の交付を受け、減免を受けることができる障がいの程度に該当する方

申請書の提出 5月初旬発送の軽自動車税納税通知書が到着した後、納期限7日前（5月25日）までに提出してください。期日を過ぎたの申請はできませんのでご注意ください。

申請に必要な書類等 納税通知書・運転者の運転免許証・印鑑・障害者手帳等・申請者の身分を証明できるもの

申請窓口 課税課または吉田・大滝・荒川総合支所総務課
課税課 諸税担当

☎22-2211（内線1277）

不用品のリサイクルコーナー

市では、日用品など自分には不用になったけれど、まだ利用できるものなので譲りたい、または譲ってほしいという希望者の方を登録し、紹介しています。なお、**無料譲渡**を条件とします。

お譲りします！

学習机・椅子、ジュニアシート、天体望遠鏡、チャイルドシート、机用仕切り、事務用引出し

お譲りください！

成人用自転車、足踏みミシン、マウンテンバイク、足踏み脱穀機、振り式時計、ベビーベッド、ベビーバス、簡易物置（外置き）、ベビーカー（双子用）、テーブル、簡易砂場

登録状況

譲りたい物	26件
譲ってほしい物	14件
(3月19日現在)	

※登録期間は3か月間で、市内在住の方に限りです。希望者の方は、電話で下記までご連絡ください。また、有効期間中に「譲れなくなった」または「譲り受ける必要がなくなった」という場合は、必ずご連絡ください。

申・問 市民生活課 ☎25-5200

が、市の許可が掲示された金属製箱わなを使用します。危険ですので、絶対に触らないでください。

実施時期
4月1日～平成22年3月31日

※アライグマの目撃情報がありましたらお知らせください。

問 地域エネルギー・環境対策課
☎22-12378



外来生物法で特定外来生物に指定されているアライグマの捕獲を行います。

捕獲調査の際には、各猟友会の皆さん

9 アライグマ捕獲調査を実施

公営住宅法施行令の一部改正により、平成21年4月1日から次の事項が変更になりました。

① 入居収入基準
・申込み可能な世帯の収入月額が、平成21年4月募集以降、収入月額200,000円以下から158,000円以下に変更
・裁量世帯（高齢者世帯・障がい者世帯・同居者に小学校就学前の子どもがいる世帯）は、収入月額268,000円以下から214,000円以下に変更

② 家賃制度
家賃を決定する、家賃算定基礎額と規模係数が見直されました。

問 建築住宅課 ☎25-15214

11 市営住宅の入居収入基準 家賃制度が変更

構造・間取り 木造2階建て3DK
家賃 18,200円～35,800円程度（予定）

※入居者の収入に応じて家賃を決定します。

駐車場 1戸1台2,000円
申込期間 4月20日(月)～24日(金)

※申込書は受付期間前に配布、申込多数の場合は、抽選となりますのでご了承ください。

申込者の資格

- ① 市内に住所または勤務場所があり、市税等を滞納していないこと
- ② 現に同居し、または同居しようとする親族があること
- ③ 入居しようとする世帯全員の収入の総額が、基準の範囲内にあること



下吉田に新たに完成した市営夏梅住宅の入居者を募集します。

募集戸数 8戸
所在地 下吉田74-52-1

12 市営夏梅住宅 入居者募集

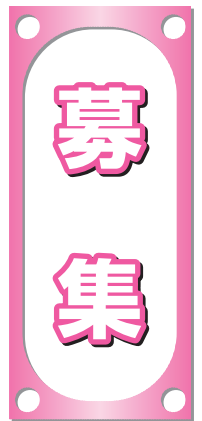

④ 住宅に困っていることが明らかなこと

⑤ 申込み本人を含めた同居世帯の全員が、「暴力団員による不当な行為の防止等に関する法律」第2条第6号に規定する暴力団員ではないこと

入居予定時期 平成21年6月ごろ

申・問 建築住宅課 ☎25-15214

吉田 ☎72-6083
大滝 ☎55-10861
荒川 ☎54-2114

13 アンチオック訪問団 ボランティアを募集

姉妹都市のアンチオック市（アメリカ・カリフォルニア州）からこの夏、親善訪問団が秩父市を訪れます。期間は、7月下旬から8月上旬の予定です。

このアンチオック訪問団受け入れにあたって、ボランティアで協力していただける方を募集します。

○ 宿泊の受け入れができる方
○ 訪問団と交流したい方（華道や茶道、書道などの日本文化を体験させたい、など）

○ 通訳として手伝える方

この他にも、訪問団の受け入れに際し、ボランティアとして協力していただける方、興味のある方はご連絡ください。

申・問 アンチオック協会副会長 関根 ☎23-1818（武蔵屋）



14 外国人のための日本語教室

秩父市国際交流協会主催の日本語教室です。お知り合いに外国の方がいましたら、ぜひお伝えください。

とき 5月26日～7月28日の毎週火曜日、午後6時30分～8時30分(全10回)

ところ 市民会館3階第2会議室

対象 市内在住・在勤外国人

内容 日本語の初歩～中級程度(日常生活・応用会話・日本文化体験など)

定員 20人

参加費 500円

講師 増井まゆみ氏

申込期限 5月15日(金)まで

問 市民生活課 ☎25-5200

15 なぎなた初心者教室

とき 午前…5月7日～28日の毎週木曜日(全4回) 午前10時～正午、午後…5月1日～29日の毎週金曜日(全5回) 午後7時～9時

ところ 文化体育センター武道場

参加費 無料

申 当日会場にて受付けます。

問 文化体育センター ☎24-4004 秩父なぎなた連盟 松澤

16 初心者クロール水泳教室

とき 5月10日～6月28日の毎週日曜日(全8回) 午前10時～正午

ところ 温水プール

講師 秩父市水泳連盟指導員

参加費 4,000円

定員 15人

申 4月15日(水)から参加費を添えて窓口にて(電話でも申込み可)

問 温水プール ☎22-7411

17 ナイターテニス教室

とき 5月13日～7月1日毎週水曜日(全8回) 午後7時～9時

ところ 羊山テニスコート

対象 市内在住・在勤者

定員 24人(先着順)

参加費 3,000円(照明代等)

※ 当日コートにて徴収します。

申込期限 5月10日(日)まで

申 秩父市硬式テニス連盟(うらしまスポーツ) ☎22-0088

18 月曜卓球教室

とき 5月11日～7月27日の毎週月曜日(全12回) 午後7時～9時

ところ 歴史文化伝承館多目的室

定員 30人(申込み多数の場合、40歳以下の方を優先して抽選)

講師 引間 紀夫氏

参加費 2,000円

※ ラケット持参、運動用服装で

申 4月28日(火)までに電話で勤労青少年ホーム(☎22-0420)へ

19 男と女の料理教室

とき 5月26日、6月23日、7月28日、8月25日、9月29日、10月27日、11月24日、12月22日、1月26日、2月23日の各火曜日(全10回) 午後6時30分～8時30分

ところ 荒川農村環境改善センター

講師 高橋 照先生

定員 16人(抽選あり)

会費 1,000円

材料費 1回800円

持ち物 エプロン、手ふき、頭巾

申 4月24日(金)までに電話で荒川公民館(☎54-1058)へ

20 青年手芸教室

とき 5月12日(火)～11月17日(火) 原則第1・3・5火曜日(全15回) 午後6時30分～8時30分

ところ 歴史文化伝承館研修室1

対象 勤労青少年(定員に満たない場合はどなたでも参加可)

内容 手編みのセーターやベスト、ビーズのアクセサリーなどを作成

定員 20人(先着順)

会費 1,000円(材料費別)

申 4月20日(月)～30日(木)に電話で勤労青少年ホーム(☎22-0420)へ申込み

21 秩父銘仙手織り教室

期間 平成21年6月から2年間 毎月第2・3・4土曜日(月3回) 午前10時～午後3時

ところ ちちぶ銘仙館

受講料 月額7,000円(材料費が別途必要になります。)

定員 10人(定員を超えた場合は選考により決定します。)

申 4月20日(月)～5月15日(金)に申込み(5月23日(土)に面接会を開催) ちちぶ銘仙館 ☎22-4112



22 第70回映像クラブ秩父 作品発表会

とき 5月17日(日)正午開場、午後1時～3時上映

ところ 歴史文化伝承館ホール

内容 約10分のさまざまなジャンルの手作りビデオ映像10作品を上映する予定です。(入場無料)

問 映像クラブ秩父 新井

☎23-4199

23 バードウォッチング 「オオルリ」を観る集い

とき 5月10日(日)午前9時浦山口駅集合、午後3時解散(雨天中止)

ところ 浦山川流域と大平山方面

募集人数 30人

参加費 300円(保険料)

持ち物 双眼鏡、ペン、飲み物、昼食など(双眼鏡は若干数あり)

申 秩父愛鳥会加藤 ☎22-3278

25 芸術文化会館での催し

と き	内 容	会 場
4月16日(休)~ 21日(火)	《パッチワークキルトと関西四季の花めぐり写真展 ~姉弟展~》 初日は正午から、最終日は午後3時まで	展示室1 (入場無料)
4月28日(火)~ 5月6日(水・休)	《秩父美術家協会「写生旅行スケッチ展」》 最終日は午後3時まで	展示室1 (入場無料)
5月9日(出)~ 10日(日)	《第27回秩父盆栽展》 最終日は午後4時まで	展示室1・3 (入場無料)
5月16日(出)~ 26日(火)	《ちちぶ押し花ぐるーぶ作品展》 (ミル・フルNora、ぐるーぶかぎろい、土曜会) 最終日は午後3時まで	展示室1~4 会議室4 (入場無料)
毎週木曜日 午前9時~午後5時	齋藤麗子『押し花教室』 (途中昼休みあり)	会議室3
毎週金曜日 午前9時30分~正午	赤岩智恵子『視線の果て絵画教室』 ※生徒募集中	会議室3
毎月第2・4土曜日 午前9時~午後5時	ミル・フルNora 河野妙子『押し花教室』 (途中昼休みあり)	会議室3
毎週日曜日 午後3時~5時	赤岩智恵子『こども絵画教室』 ※生徒募集中 (対象: 幼児・小中学生)	会議室3

休館日 月曜日(祝日にあたる場合はその翌日)
年末年始(12月29日~1月3日の6日間)
開館時間 午前9時~午後5時

〔各種作品展などに芸術文化会館をご利用ください〕

芸術文化会館では、皆さんの作品発表の場として展示室の貸出し、作品制作の活動の場として、会議室の貸出しを有料で行っています。

個展、仲間展など各種作品展会場として、ぜひご利用ください。

芸術文化会館 ☎22-2406

24 ちちぶ学セミナー公開講座
福留 強氏講演会

平成21年度ちちぶ学セミナー開講式にあわせて開催します。地域活性化策のひとつとして、生涯学習による「まちづくり」を各種事例を交えて提案します。

と き 5月9日(土)午後1時30分~3時30分(予定)

と ころ 歴史文化伝承館ホール

定 員 200人

演 題 「生涯学習でまちが変わる」地域活性化のヒント」

講 師 聖徳大学生涯学習研究所 所長 福留 強氏

参加費 無料(申込み不要。当日、どなたでも参加できます。)

問 歴史文化伝承館 ☎22-0420

26 武甲山資料館特別展示
「チチブイワザクラ」



絶滅の恐れのある貴重な野生植物の「チチブイワザクラ」を、開花期間に限り特別展示します。

と き 4月中

旬の約2週間を予定
※天候による変更がありますので、お問い合わせください。

●武甲山の植物写真展
と き 5月31日(日)まで

開館時間 午前9時~午後4時
入館料 一般200円
小中学生100円

問 武甲山資料館 ☎24-7555

27 桜草展 示 会

江戸時代からつづく園芸品種の桜草と、野生の品種350種類の中から、代表的なものを300鉢ほど展示します。(入場無料)

と き 4月29日(水・祝)~5月6日(水・休) 午前9時~午後4時(係員不在の午前6時~午後8時も観覧可)

と ころ 秩父神社 上の境内

問 秩父さくらそう会事務局 ☎79-10984

28 第4回 秩父吹奏楽祭

市民会館では、秩父ウインドオーケストラをはじめ、秩父郡市内外の中学校・高校の吹奏楽部の皆さんによる吹奏楽祭を開催します。

と き 5月3日(日)午前9時30分開場、10時開演

と ころ 市民会館ホール

入場料 無料(入退場自由)

問 市民会館 ☎24-6000

29 白久串人形芝居保存会定期公演
初公開「壺坂観音霊験記」

恒例の演目に加えて、「お里」・「沢市」の愛情物語を串人形で公演します。

と き 4月19日(日)午後1時~3時

と ころ 豆原区公会堂(荒川白久247)

問 白久串人形芝居保存会事務局(荒川歴史民俗資料館内) ☎54-1058

30 いちご摘みと
シヤム作り体験

と き 5月17日(日) 午前9時30分~午後3時

と ころ いちご生産農家・石間交流学習館(吉田総合支所に集合)

対 象 直接会場に来られる方

参加費 2,000円(秩父事件資料等見学・昼食・保険代含む)

定 員 30人

※定員を超えた場合は抽選となります。

問 5月8日(金)までに、参加者全員の下住所・氏名・年齢・☎を明記し、はがきまたはFAXで申込み

問 吉田総合支所地域振興課 ☎369-11592 下吉田658512 ☎72-6083 FAX77-11529

31 椿森の春大祭
秩父歌舞伎芝居

平成17年に復活した椿森春大祭での秩父歌舞伎芝居を、今年も上演します。(入場無料)

と き 4月29日(水・祝)

※歌舞伎芝居等は正午から

と ころ 上影森 諏訪神社(市指定有形文化財・諏訪神社附設舞台)

演 目 三人吉三巴白浪 大川端出会之場
青砥稿花紅彩画 稲瀬川勢揃之場

問 秩父歌舞伎正和会事務局 ☎23-12376



32 ちちぶオープン ペタンク大会

とき 5月31日(日)午前8時集合
ところ 羊山Aグラウンド

参加費 1人500円(参加賞等)

※当日集金。なお、昼食は各自持参
申込期限 5月16日(土)まで

申3人1組で、団体代表者が電話
かFAX(参加者名・代表者の
を明記)にて申込み(複数組可)
間 秩父市ペタンク連盟 青葉信一

33 市民インディアカ大会

とき 5月10日(日)

午前9時〜午後2時
文化体育センター第1ア
リーナ

チーム編 1チーム4人以上(男女
混合可)

参加費 1チーム1,000円(当
日集金)

申込期限 4月30日(木)まで
申 秩父インディアカ協会事務局
吉村コトメ

34 春のじばねとまひら 2009

とき 4月10日(金)〜5月10日(日)
午前9時30分〜午後6時

ところ 地場産センター1階物産館

内容 春限定の地場特産品、農
産物、花の苗、秩父銘仙の展示販売
間 地場産センター ☎25-00088

35 クレー射撃大会・教室

●市民スポーツクレー射撃大会

とき 5月10日(日)午前8時〜

ところ ぐんまジャイアント総合
射撃場

種目 トランプ射撃100個撃
ち(参加賞・入賞・とび賞あり)

定員 36人(先着順)

●初心者クレー射撃教室(同日午
後1時から受付)

講師が安全講習から実射までを
指導します。(種目は大会と同じ)

定員 20人(先着順)

参加費 大会、教室ともに各6,
000円(クレー代、保険料含む)

間 秩父クレー射撃協会事務局

36 NPO現代座公演 「約束の水」

とき 5月10日(日)午後2時15分

開場、3時開演
※開演前、合唱団「かたくり」に
よる「荒川のうた」を合唱します。

ところ 市民会館ホール

内容 自然、人、家族、そして
ふるさとを考える演劇です。

チケット 一般3,000円、ペア
1,500円

券売所 チケットYAO、時習堂、
小石川書店 ほか

間 演劇「約束の水」をみる秩父の
会野口 ☎24-1469

37 秩父がもつと好きになる! 「ちちぶびとと訪ねる 小さな旅」(初夏コース)

●5月「あずま高野修験の道・大
血川」

とき 5月10日(日)午前9時〜午
後4時、三峰口駅集合、解散

コース 三峰口駅バス停(バスで
大陽寺入口まで移動)↓大陽寺入
口↓大血川溪流観光釣場↓大陽寺
(昼食)↓下山(往復)(雨天中止)

対象 全長16kmのため健脚な方
●6月「秩父の東玄関・三沢路を
歩く」

とき 6月21日(日)午前9時50分
〜午後3時、西武秩父駅集合、解散

コース 西武秩父駅(バス移動)
↓曾根坂バス停↓常楽寺(昼食)
↓二十三夜寺↓西武秩父駅(バス
移動)(雨天決行)

定員 各コース20人(先着順)

参加費 500円(ガイド料・保
険料込み。別途バス代は自己負担)

※昼食は持参。コース変更あり
申 FAXにてNPOちちぶまちづく
り工房 ☎・FAX 24-7775)へ

38 ちちぶの広場「はっぱー」

とき 毎週月・水・金曜日
午前10時〜午後3時

ところ ちちぶ幼稚園

対象 0〜3歳のお子さんと保
護者の方(参加費無料)
その他 園庭開放、子育て相談な

ども実施しています。
※4月29日(水:祝)、5月4日(月:
祝)、6日(水:休)はお休みします。
※この事業は市が「特定非営利活
動法人秩父こみにてい」へ委託
して実施しています。

間 ちちぶ幼稚園 ☎22-1385

URL http://blog.livedoor.jp/npo_happycafe/ (スタッフのブログ)

39 こぞだち「ちちぶくろ」

とき 4月18日(土)、5月2日(土)、
16日(土)の午前11時〜11時40分

ところ 横瀬町民会館2階視聴覚
室(かわせみ会館)

対象 0〜3歳のお子さんと保
護者(参加費無料)

内容 語りきかせ歌や読みきか
せを通じて、親子の絆を育てます。

申込期限 4月17日(金)まで

間 いわさくら新井 ☎24-4716

40 荒川費川 みんなの「春の作品展」

とき 5月2日(土)〜6日(水・休)
各日午前10時〜午後4時

ところ いたづら工作室(荒川費
川691-4)

入場料 無料

内容 地域の皆さんの日々の生
活の中で作ったものや、趣味の作
品、自慢の逸品を展示します。

間 いたづら工作室 宮窪
☎090-6120-7358
URL <http://itadura.blog.so-net.ne.jp>

休日 急患当番医 (藤岡局0274)

4月12日	医師会休日診療所 (内・小)	熊木町	☎23-8561
	五野上医院 (内・小)	大野原	☎22-1587
	秩父病院	宮側町	☎22-3022
	鬼父病院	藤岡市鬼石	☎52-3121
4月19日	医師会休日診療所 (内・小)	熊木町	☎23-8561
	近藤医院 (産・婦・内)	日野田町	☎22-0043
	秩父市立病院	桜木町	☎23-0611
	くすの木病院	藤岡市旭町	☎24-3111
4月26日	医師会休日診療所 (内・小)	熊木町	☎23-8561
	本間医院 (内・小・リハビリ)	小鹿野町	☎75-0020
	皆野病院	皆野町	☎62-6300
	栗原胃腸科外科医院	藤岡市神田	☎40-2299
4月29日	医師会休日診療所 (内・小)	熊木町	☎23-8561
	水野医院 (内)	山田	☎22-3315
	秩父病院	宮側町	☎22-3022
	篠塚病院	藤岡市篠塚	☎23-9261
5月3日	医師会休日診療所 (内・小)	熊木町	☎23-8561
	原医院 (脳外・内)	小鹿野町	☎72-8088
	小鹿野中央病院	小鹿野町	☎75-2332
	光病院	藤岡市本郷	☎24-1234
5月4日	医師会休日診療所 (内・小)	熊木町	☎23-8561
	松本クリニック (内)	日野田町	☎22-3000
	皆野病院	皆野町	☎62-6300
	鬼石病院	藤岡市鬼石	☎52-3121
5月5日	医師会休日診療所 (内・小)	熊木町	☎23-8561
	秩父生協病院 (小児科は午前のみ)	阿保町	☎23-1300
	秩父市立病院	桜木町	☎23-0611
	くすの木病院	藤岡市旭町	☎24-3111
5月6日	医師会休日診療所 (内・小)	熊木町	☎23-8561
	健生堂医院 (外・内)	東町	☎22-0270
	秩父病院	宮側町	☎22-3022
	篠塚病院	藤岡市篠塚	☎23-9261
5月10日	医師会休日診療所 (内・小)	熊木町	☎23-8561
	清水病院 (外・内・消)	皆野町	☎62-0067
	秩父病院	宮側町	☎22-3022
	原内科 (内・リハビリ)	藤岡市下戸塚	☎40-2255

※医師会休日診療所の診療時間は、午前10時から午後5時までです。
 ※休日診療所以外の診療時間は、午前9時から午後6時までです。
 その後はお電話ください。(藤岡市を除く)
 ※秩父都市医師会 (<http://www.chichibu.ne.jp/~ishikai/>) または、
 藤岡多野医師会 (<http://fujiokatano.gunma.med.or.jp/index.html>) のホームページで確認できます。

平日夜間小児初期救急

曜日	医療機関名	電話
月曜	あらいクリニック	☎25-2711
火曜	秩父市立病院	☎23-0611
水曜	秩父病院	☎22-3022
木曜	小鹿野中央病院	☎75-2332
金曜	秩父市立病院	☎23-0611

受付時間 午後7時30分～午後10時(祝日は行いません)。
 ※電話で確認してから受診してください。

埼玉県小児救急電話相談

電話番号 #8000 (シャープ8000番)
 相談時間 ○月～土曜：午後7時～午後11時
 ○日曜・祝日・年末年始：午前9時～午後11時

41 みどりの村祭り
 とき 5月6日(水・休)
 午前10時～午後3時
 内容 フリーマーケット、出店、動物とのふれあい、木工体験など、楽しいイベントがもりだくさん!
 園みどりの村管理事務所
 ☎75-3441

42 大滝げんきプラザの催し
 ●山で遊ぼう! 「新緑の荒川源流トレッキング」
 とき 5月23日(土)～24日(日)
 ところ 入川溪谷(げんきプラザ泊)
 対象 家族・一般
 定員 50人(申込順)
 内容 トロッコ軌道跡ハイキング、樹木・天体観察、そば打ち

43 長瀬げんきプラザの催し
 ●ちちぶ花めぐりサイクリング
 とき 5月9日(土)午前10時30分～10日(日)午後4時(1泊2日)
 内容 芝桜、ハナビシソウなどを巡るサイクリングといちご狩り
 参加費 小中学生3,700円程度
 大人4,200円程度
 対象 小学5年生以上(小中学生は保護者同伴)
 定員 50人(抽選)

44 彩の国ふれあいの森の催し
 ●奥秩父中津川特産「中津川いも」の栽培体験
 とき 4月19日(日)
 午前10時～午後1時
 参加費 1組(4人まで)4,000円(昼食付き、収穫体験料含む)
 募集人数 15組(申込順)
 ※7月の収穫体験で持ち帰ります。
 申込期限 4月18日(土)まで
 申込の国ふれあいの森管理事務所
 ☎56-0026



四季彩の国

慣れないスーツ・・・入園、入学、入社したての1年生たちは、ちよつぱり不安をのぞかせながらも、希望に満ちた表情をしていて、こちらまでさわやかな気分にくれます。
 また、新スタートを祝福するかのよう、花たちが見ごろを迎えています。今や秩父の代表的な観光名所となった芝桜も、これからシーズンを迎えます。ピンクや白の花のじゅうたんが、多くの人々の心をなごませ、感動を与えてくれるでしょう。

平成21年度がスタートしました。新しい生活をスタートさせた方もたくさんいらつしやると思いますが、存在感のあるピッカピカのランドセル、二回りくらい大きな制服、まだ着

ペットボトルのキャップで世界の子どもに「ポリオワクチン」を届けよう

市役所をはじめ、市内の公共施設やその他の施設、一部の医療機関などでキャップの回収を行っています

内お子さんのことばの発達、発音などに関する個別相談
申電話で各保健センターへ（詳細は申込み時にお知らせします。）

■はつらつ筋力アップ教室

対40歳以上の方 **定**各コース30人

内スポーツインストラクター指導の軽体操やストレッチ等

申4月20日(月)午前9時～27日(月)午後5時までに、電話で各保健センターへ。定員を超えた場合は抽選(初回優先)

秩父保健センター (全10回)		
会場	日程	時間
影森福祉交流センター	5月11日～7月13日 (毎週月曜日)	9:30～11:30
高篠福祉交流センター		13:30～15:30
いきがいセンター	5月13日～7月15日 (毎週水曜日)	9:30～11:30
	5月15日～7月17日 (毎週金曜日)	9:30～11:30 13:30～15:30
吉田保健センター (全20回)		
吉田振興会館	5月19日～2月23日 (月2回)	9:30～11:30
大滝保健センター (全10回)		
大滝公民館	5月18日～7月27日 (毎週月曜日・7月20日は除く)	13:30～15:30
荒川保健センター (全20回)		
荒川農村環境改善センター	5月13日～2月24日 (月2回)	9:30～11:30

秩父保健センター ☎22-0648

■乳幼児健診 ※受付時間はいずれも13:00～14:00

日 5月14日(木)	内 3歳児健診 (H18. 1月生)
5月19日(火)	乳児 (4か月児) 健診 (H20. 12月生)
5月20日(水)	乳児 (10か月児) 健診 (H20. 7月生)
5月25日(月)	1歳6か月児健診 (H19. 10月生)

持母子健康手帳、健診アンケート

■育児相談 (乳幼児) 日5月1日(金)9:30～10:30受付

内育児相談、身長・体重測定、赤ちゃん体操

※同時に、子育てに心配のある方などを対象に、療育相談員による「すこやか相談」を実施(要予約)

■予防接種 (集団)

持母子健康手帳、予診票、必要に応じて診断書

○三種混合

日5月8日(金)、6月8日(月)13:30～14:30

対生後3か月～7歳6か月未満

○BCG

日4月22日(水)、5月22日(金)、6月25日(木)13:30～14:30

対生後3か月～6か月未満 (3か月間)

※生後3か月を過ぎたらBCGから! 接種期間は3か月間です。期間内に受けられない場合はお問い合わせください。

○ポリオ

日5月13日(水)、5月15日(金)、5月28日(木)13:30～14:30

対生後3か月～7歳6か月未満

■両親学級 日5月11日(月)、17日(日)、21日(木)

対妊娠5か月を過ぎた初回妊婦さんとその家族

内「秩父市健康カレンダー」P.10をご覧ください。

申4月30日(木)まで

■健康相談

日4月17日(金)、5月7日(木)9:30～10:30受付

内健康相談、血圧測定等 **持**健康手帳 (お持ちの方)

申開催日前日までに秩父保健センターへ電話か来所にて

■ぬくもり健康講座 (出前健康講座)

地域での健康づくり支援を目的に、保健師・栄養士や運動指導員が地域の集会(原則市内)へ出向く、無料の健康講座です。

対市内在住の方で、10人以上のグループ

日6月～8月、12月～3月(各種調整あり)原則9:00～16:30までの時間帯で1講座2時間程度(土・日・祝日は除く)

内家庭でできる健康体操、健康相談・講話等(詳細は要相談)

※会場は申込者が確保し、使用料等をご負担ください。

申4月22日(水)午前9時～5月8日(金)午後5時までに秩父保健センターへ電話または来所にて(先着9団体)

吉田保健センター ☎77-1112

■育児相談・健康相談 日5月12日(火)9:30～10:30受付

内育児相談、身長・体重測定

■ポリオ予防接種 日5月20日(水)13:15～14:00受付

対生後3か月～7歳6か月未満

持母子健康手帳、予診票、必要に応じて診断書

大滝保健センター ☎55-0102

■育児相談・健康相談 日5月12日(火)13:00～15:00

場大滝総合支所内 **持**健康手帳、母子健康手帳

荒川保健センター ☎54-2231

■乳幼児健診 持母子健康手帳、健診アンケート

日4月22日(水) 13:15～14:00

内1歳6か月児健診(H19. 8・9月生)、3歳児健診(H17. 11・12月生)

日5月27日(水) 13:15～14:00

内4か月児健診(H20. 12・H21. 1月生)、10か月児健診(H20. 6・7月生)

■歯みがき教室

日4月22日(水)13:15～14:00 **対**H19. 2・3月生

内歯科医師の診察・ブラッシング指導・フッ素塗布等

■育児相談 (乳幼児) 日5月11日(月)10:00～11:00

内育児相談、身長・体重測定

■BCG予防接種 日5月27日(水)13:15～14:00

対満3～6か月未満 (3か月間)

持母子健康手帳、予診票、必要に応じて診断書

■ポリオ予防接種 日5月11日(月)13:15～14:00

対生後3か月～7歳6か月未満 **持**BCG予防接種と同じ

■骨密度健康相談 (乳がん・子宮がん検診と同日実施)

日5月1日(金)・13日(水)13:00～14:00

内骨密度測定、栄養士による栄養相談

申荒川保健センターへ電話にて(定員各30人)

■健康相談 日5月20日(水)13:30～14:30

いきいき健康・すくすく子育て

保健センターだより



各保健センター共通のお知らせ

■妊婦一般健康診査

平成21年2月1日以降に健康診査を受診した妊婦さんを対象に、健康診査費用の一部公費負担回数が、5回から14回に拡大されました。(該当者には個別通知済です。) ※対象と思われる方で通知が届いていない方は、各保健センターへご連絡ください。

■がん検診(個別)・歯周疾患検診

検診名	対象年齢	料金
胃がん検診	40歳以上	2,500円
子宮がん検診	20～39歳	1,300円
	40歳以上	2,100円
大腸がん検診	40歳以上	500円
歯周疾患検診	40・50・60・70歳	1,000円

申 毎月1～7日(土・日・祝日を除く) 8:30～17:15
各保健センターへ

■胃がん、乳がん・子宮頸がん検診の申込み(集団)

対 対象年齢に該当し、6月に検診を希望される方
申 5月1～7日(土・日・祝日を除く) 8:30～17:15
に各保健センターへ(料金等の詳細は「秩父市健康カレンダー」P.4をご覧ください。)

■予防接種(個別)

○麻しん風しん混合

対 第1期…1歳～2歳未満 第2期…小学校就学前の1年間
※第2期該当者へは個別通知済みです。

○三種混合

対 生後3か月～7歳6か月未満

内 初回…3回接種(間隔は20～56日で接種)、追加…1回接種(初回3回目を接種した日から1年～1年6か月の間に接種)

※三種混合は接種間隔を必ず守りましょう。秩父保健センター(集団)でも受けられます。

■第4期麻しん風しん定期予防接種(集団)

対 高3相当の年齢の方(H.3.4.2～H.4.4.1生)

日・場 カレンダーをご覧ください。

■言語リハビリ教室

日・場 4月16日(木)(秩父保健センター)、27日(月)(荒川保健センター)、21日(火)(吉田保健センター) 13:30～15:30

対 40歳以上で「話す」・「読む」・「書く」・「聞いて理解する」ことなどでお困りの方とその家族

■ことばの相談 ※予約制

日・場 5月21日(木)(荒川保健センター)、22日(金)(吉田保健センター)、29日(金)(秩父保健センター) ※午後実施予定

4・5月 保健センターカレンダー

秩 秩父 吉 吉田 大 大滝 荒 荒川

日	月	火	水	木	金	土
4/19	20	21	22	23	24	25
		秩 1歳6か月児健診 吉 言語リハビリ教室 荒 胃がん検診	秩 BCG予防接種 吉 胃がん検診 荒 1歳6か月・3歳児健診・歯みがき教室	秩 歯みがき教室	吉 胃がん検診 秩 ことばの相談	秩 麻しん風しん予防接種(高3相当の方)
26	27	28	29 昭和の日	30	5/1	2
	秩 言語リハビリ教室				秩 育児相談 吉 乳がん・子宮がん検診 大 骨密度栄養相談	
3 憲法記念日	4 みどりの日	5 こどもの日	6 振替休日	7	8	9
				秩 健康相談	秩 三種混合予防接種	秩 麻しん風しん予防接種(高3相当の方)
10	11	12	13	14	15	16
	秩 両親学級① 吉 育児相談 大 ポリオ予防接種	秩 乳がん・子宮がん検診 吉 育児相談・健康相談 大 育児相談・健康相談	秩 ポリオ予防接種 吉 乳がん・子宮がん検診 大 骨密度栄養相談	秩 3歳児健診	秩 ポリオ予防接種 大 胃がん検診	
17	18	19	20	21	22	23
秩 両親学級②	秩 乳がん・子宮がん検診	秩 4か月児健診	秩 10か月児健診 吉 ポリオ予防接種 大 健康相談	秩 両親学級③ 荒 ことばの相談	秩 BCG予防接種 吉 ことばの相談	秩 麻しん風しん予防接種(高3相当の方)

※市報ちちぶ3月号と一緒に配布した冊子「平成21年度 秩父市健康カレンダー」もご活用ください。

まちのわだい

学校を支える地域のきずな



3月12日、大滝地区民生委員・児童委員協議会の13人が大滝小学校を訪問しました。

この訪問は、毎年1回、実際に地域の子どもたちと触れ合い、今後の委員活動に役立てようとしているもので、委員の皆さんは、子どもたちとコミュニケーションをとりながら給食を楽しみました。

その後、小学校職員との交流会を持ち、小学校の現状や問題解決に向け、地域ぐるみで学校をサポートするうえで、活発な話し合いができ、大変有意義な訪問となりました。

秩父市消防団に 新消防車両を配備



3月15日、秩父消防本部にて、秩父市消防団へ新しい消防車両が交付されました。

これは、秩父市の進める安心安全のまちづくりの一環で行われたもので、最新の小型動力ポンプ付積載車12台を秩父市消防団へ配備することにより、秩父市の消防防災力のさらなる向上が期待できます。

親子で「元気ピザ」づくり



枝元なほみ先生

2月22日、吉田保健センター調理室にて「吉田元気村食育の会」主催による吉田地域の親子を対象とした「元気ピザ」料理教室が行われました。この会は、料理研究家の枝元なほみ先生の指導のもと、地元食材を利用した料理教室を開催し、地域農業の活性化を図ることを目的に活動しています。

今後は、吉田元気村に日干しレンガを使った本格ピザ窯「元気窯」を作成し、石窯料理教室も計画しています。

若御子町会・町内世代交流会



3月8日、若御子町会^{ことうじや}糺屋区農村センターにおいて、子どもからお年寄りまで約110人参加の町内世代交流会が行われました。

午前中の健康料理教室では、手打ちそばや、うどん、とち餅、また屋外ではとっかん豆も作られ、手作りの味に舌鼓を打ちました。

午後は、本の読み聞かせなどの活動をしているサークル「おはなしくレヨン」による紙芝居や手遊びなどが行われました。会の終わりには、栃久保太鼓会による秩父屋台囃子と秩父音頭が演奏され、楽しい1日となりました。

◆ まちのわだいをお寄せください ◆

皆さんの身近にあるまちのわだいを、お気軽にご連絡ください。

連絡先 広報広聴課 ☎22-2505 (直通)
☎22-2211 (内線1296)
✉koho@city.chichibu.lg.jp