



セーフコミュニティ
国際認証都市！

市報

ちちぶ

2021

8 月号

No.197

令和3年8月10日
毎月1回発行



カルロス・ラミレス選手

マリアナ・パホン選手

ヴィセント・ペルアール選手

秩父にオリンピック選手がやってきた！
～コロンビアBMXレーシング選手団をポテくまくんが応援～

発行・編集／秩父市役所 〒368-8686 埼玉県秩父市熊木町8番15号 ☎0494-22-2211 (代表)

人口／60,631人(−50人) 男／29,645人(−36人) 女／30,986人(−14人) 世帯／26,437世帯(−6世帯)(カッコは前月比)
出生／20人 死亡／63人 転入／71人 転出／78人 (6月中の人数) 【令和3年7月1日現在～外国人を含む～】



セーフコミュニティ再認証内定!

国際認証の再取得に向けた国際審査会を開催

〜平成27年11月に国際認証を取得以降、

再取得に向けた活動を進めてきました〜

国際審査会

7月12日〜14日に、セーフコミュニティ国際認証審査員である韓国のチョ・ジュンピル先生、スウェーデンのグールドブランド・シェーンポリ先生、台湾のパイ・ル先生による国際審査会を開催しました。

審査員の紹介

公正を期すため、国内の審査員ではなく、海外の審査員が審査を行います。



パイ・ル先生
(台湾)



グールドブランド・
シェーンポリ先生
(スウェーデン)



チョ・ジュンピル先生
(韓国)

審査員講話

3日間にわたる活動報告の後、審査員から、「市の取り組みは認証の基準を満たしており、再認証に値する」との言葉をいただき、認証の内定を受けることができました。



今後、国際セーフコミュニティ認証センターとの署名合意を行い、正式に認証が決定する予定です。

引き続き、質の高い安全・安心なまちづくりへの取り組みを進めていきます。

問 危機管理課 ☎ 22-2206

9/5(日)

第69回秩父宮杯 埼玉県自転車道路競走大会

新型コロナウイルス感染拡大防止対策を講じながら、無観客での大会開催をします。また、大会開催に伴い、交通規制を実施します。

大会会場 スタートおよびゴール
(大田中学校前)
レース
(同校前を発着とする周回コース)
表彰 (同校体育館)



〈交通規制を実施します〉

時間 午前8時30分〜午後0時30分
区間 太田・堀切・小柱・蒔田・品沢・伊古田地区周辺
※国道140号大塚交差点から新皆野橋、小柱方面への規制も実施します。
※寄居皆野有料道路の小柱IC、蒔田ICの規制も実施します。

※無観客開催のため、駐車場・無料運行バスはありません。

問 秩父宮杯埼玉県自転車道路競走大会実行委員会事務局
(県スポーツ振興課内) ☎ 048-830-6953

HP 「秩父宮杯埼玉県自転車道路競走大会」で検索!



問 (一社) 秩父地域
おもてなし観光公社
☎ 26-6260

秩父郡市精神保健福祉会心と和会

精神保健福祉事業功労者

県知事表彰

ご寄附ありがとうございました

次の方から、社会福祉のために寄附をいただきました。温かな善意に感謝し、ご紹介いたします。(令和3年6月)

▶ 6月7日、ボランティアだんだん
(近藤秀樹代表) 様から、3,795円

「子どもの人権110番」強化週間

法務局職員や
人権擁護委員が、
子どもを巡るさ
まざまな人権問
題について、専
用相談電話によ
る相談を実施し
ます。(秘密は厳守します。)



と き 8月27日(金)～9月2日(木)
午前8時30分～午後7時(8月28
日(土)・29日(日)は午前10時～午後5時)
専用相談電話番号

☎0120-1007-1110
☎048-859-3507

人権擁護委員のご紹介

横田好一氏は、秩父市議会3月
定例会で議会の同意を得て、人権
擁護委員として法務大臣に推薦、
7月1日付で委嘱されました。



横田 好一氏
(荒川上田野)

市では、人権啓発用のビデオや
DVDを無料で貸し出ししています
ので、お気軽にご利用ください。

☎総務課 22-2251

第10回秩父市ボランティア 感謝状が贈呈されました

広く地域を
支えるボラン
ティア活動や
社会に貢献す
る活動に対し、
市長から感謝
状が贈られま
した。被贈呈者は次の方々です。
(順不同・敬称略)



- 穀谷 満 黒田米子 峰岸政光
- 島崎玲子 加藤敏昭 田島多市
- 鈴木 稔 鈴木初美 横山貴俊
- 山岸嘉文 内田廣茂 田口榮子
- 小林明男 大久保辰夫 引間 等
- 小林 等 笠原孝史 富田祥広
- 富田 泰 水戸部幸次 高橋和子
- 赤岩久美子 本多 豊

新町会長さんのご紹介

次のとおり町会長の交代があり
ましたので、お知らせします。
(7月1日現在)

新井 富之氏 (太田上)

民生委員・児童委員のご紹介

次の方は、厚生労働大臣ならび
に埼玉県知事から民生委員・児童
委員に7月1日付で委嘱されました。
山口 吉司氏 (大達原・大輪)

☎社会福祉課 25-5204

市長 コラム

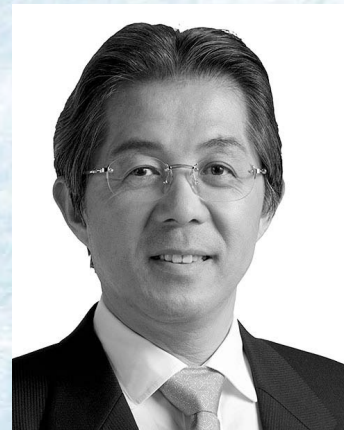

秩父市長 北堀 篤

コロナ禍、さまざまな夏

7月には、秩父川瀬祭が規模を
縮小して開催されるなど、各地域
で賑やかに開催されるはずの夏祭
りや行事が、昨年に引き続き縮小
や中止となっています。秩父市で
も、秩父ミュージズパークスポー
ツの森プールの営業休止や聖地公園
を会場に行われる秩父あんどん祭
中止などの判断をしました。

新型コロナウイルス感染拡大防
止対策としてやむを得ないことと
はいえ、市民の皆さんが残念な思
いをし、いろいろな楽しみが減っ
ている夏を過ごしていることは、
大変に心苦しく思っています。

一方、新型コロナウイルスワ
クチン接種については、高齢者枠の
予約・接種が順調に進んでいます。
今後も、接種を希望される方全員

がスムーズに確実に接種を行える
よう、対策を講じてまいります。
また、12歳から64歳までの市民の
皆さんには、接種券がお手元に届
いているかと思えます。接種予約
の申し込みは、7月29日からは基
礎疾患のある方など、優先順位に
沿って始めています。

ワクチン接種後も、引き続き新
型コロナウイルス感染症対策を
しっかりと行っていたり、誰
もが秩父の風物詩を心行くまで楽
しめる夏を取り戻せると思えます
ので、まずはワクチン接種にご理
解とご協力をお願いいたします。

ところで、この市報が皆さんの
お手元に届く頃には、東京オリ
ピックでの競技結果が出ており、
パラリンピックが間もなく開会す
る頃となります。私も日本で繰り
広げられる世界一流のプレーを楽
しみにしています。秩父市がホス
トタウンを務めた、コロナビアB
MXレーシング選手団の皆さんの
活躍については、次号でお伝えし
たいと思います。

まだまだ暑い日が続くことと思
います。コロナ対策をしていただ
きながら、エアコンや扇風機など
を効果的に使用し、のどが渇く前
に水分補給をするなど、熱中症へ
の対策をしっかりと行い、十分な
健康管理を市民の皆さんにはお願
いいたします。

いづも課からのお知らせ
☎25-5206

子育て世帯生活支援
特別給付金(その他世帯分)

子育て世帯生活支援特別給付金(ひとり親世帯分)を受け取った方は対象になりません。



対象

平成15年4月2日から令和4年2月28日生まれ(障害児は平成13年4月2日生まれ以降)の児童を養育する父母等のうち、次の①または②に該当する方

①令和3年度住民税(均等割)が非課税の方

②新型コロナウイルス感染症の影響を受けて、令和3年1月1日以降の収入が急変し、住民税非課税相当の収入となった方

申請方法

対象者①のうち、令和3年4月の児童手当または特別児童扶養手当の受給者の方は申請不要です。対象者①のうち、公務員の方や中学修了以降の児童のみを養育している方は申請が必要です。

対象者②の方は、必ず申請が必要です。

※制度の詳細やご用意いただく添付書類等については、市HPをご確認ください。

支給額

児童1人当たり一律5万円

申請期限

令和4年2月28日(月)まで

※やむを得ない事情で申請期限までに来庁が難しい場合は、事前にご相談ください。令和4年3月になってからご相談いただいても申請は受け付けできません。

申請受付場所

市役所本庁舎1階 ことも課窓口
※各総合支所では受け付けをしていませんので、ご注意ください。

その他

実際に添付書類を確認した上で、支給要件に該当するかどうかを判断しています。お電話ではお答えできないことがありますので、あらかじめご了承ください。

また、ご自身がすでに受給済みかどうかをお問い合わせいただいても、お電話ではお答えできない場合があります。支給済の方へは、「支払通知書」を送付していますので、ご確認ください。

児童扶養手当現況届

8月1日現在、手当を受給している方は毎年8月中旬に「現況届」の提出が必要です。提出がない場合、11月分以降の手当が受けられなくなりますのでご注意ください。

該当する方にはご案内を郵送しますので、内容をご確認の上、提出をお願いします。

8月は

「チャイルドシート・シートベルト着用促進月間」です!

着用促進月間です!

①チャイルドシート使用時の注意

- ・子どもの成長にあったものを使用しましょう。
- ・座席に確実に固定する
- ・など適正な使用をしましょう。
- ・国土交通省の認証を受けた製品など、安全なものを選びましょう。



②シートベルトを着用しない場合の3つの危険

- ・事故の衝撃で、自分自身や天井やドアにたたきつけられ、大きな被害を受ける。
- ・車外に放り出され、アスファルトにぶつかったり、後続車両にひかれたりする。
- ・後部座席の人が前席のシートを押し込み、フロントガラスに突っ込んでしまうことにもなり、本人以外にも被害を受ける。



大切な命を守るために乗車時は必ず使用・着用しましょう。

問 市民生活課 ☎26-11133

あなたも子育て応援しませんか?

〜保育サービスクラス講習会〜

「少しの間、子どもを見てくれる人がいれば」「仕事で迎える間に合わないので代わりに行ってくれる人がいれば」というようなことはありませんか?



秩父ファミリー・サポート・センターは、このような育児の援助を受けたい方(依頼会員)と、育児の援助を行いたい方(協力会員)とを結ぶ有償ボランティアの会員組織です。

子どもが好きな方、ご興味のある方は、協力会員の募集を兼ねた保育サービスクラス講習会にぜひご参加ください。

とき 10月7日(木)〜11月25日(木)午後1時〜5時ごろ(全9日、計25時間、詳細な日程等は、お問い合わせください。)

ところ 福祉女性会館集会所ほか

対象 秩父郡市内に在住の方

講師 市立病院医師ほか

参加費 無料

問・問 9月30日(木)までに ☎で秩父ファミリー・サポート・センター(秩父市シルバー人材センター内 ☎21-3311)へ



げすぐす通信

9月10日は「下水道の日」です

下水道の日は、下水道への理解と関心を深めることを目的として始まりました。

下水道には、生活排水をきれいに流す役割のほかに、雨水を速やかに流して水害から守る「雨水の排除」の役割もあります。

9月10日は、立春から数え220日目に当たり天候が悪くなる日と言われ、台風などの大雨に備える特別な日として選定されました。

「下水道の日」をきっかけに、下水道について、理解を深めてみてはいかがでしょうか。



日本下水道協会



国土交通省

オレンジカフェ開催します



認知症の人やその家族、地域住民、医療や介護の専門職などが集い、皆で楽しい時間を過ごしながらかつくりや情報交換ができる場です。

カフェの名称	開催日時・会場
オレンジカフェ「あおば」 小柱196 ☎62-5357	①9月25日(出)②11月13日(出) 午後1時30分～3時 会場：デイサービスふたば 定員：①10人、②15人 参加費：100円
オレンジカフェ「まんよう」 下吉田7624-4 ☎26-7515	9月11日(出)、11月13日(出) 午後2時～3時 会場：万葉の郷 定員：15人 参加費：100円
オレンジカフェ「グリーンカフェ楓」 荒川上田野766-1 ☎54-3210	9月18日(出)、11月20日(出) 午後1時30分～3時30分 会場：デイサービスセンター楓 定員：25人 参加費：100円

申開催日の1週間前までに各カフェへ
問秩父地域包括支援センター
☎22-2582

台風前に日頃の備えを

雨水枡や側溝等にごみや落葉などがたまる
と、雨水が流れにくくなり水害の原因となります。

大雨に備え、日頃から家の周りや雨水枡などの清掃・点検等にご協力をお願いします。
なお、道路冠水時にマンホールや汚水枡のふたが浮き上がり、外れることがありますので、十分注意してください。

問下水道課 ☎25-5218



豪雨に備え雨水枡や側溝などの清掃点検を行いましょう。
※(公社)日本下水道協会イラスト集より

手話で

〇〇をやってみた!

複数の意味を持つ手話 手話には「できる」「できない」のほかに複数の意味を持つ手話があります。例えば「楽しい」と「嬉しい」なども同じ表現の手話です。調べてみると新しい発見があるかもしれません!

手話を動画で見られます



「できる」



「できない」



いろいろなことばを手話でやってみます!
上のQRコードを読み込んで、手話動画もぜひご覧ください。

「できる」

この表現には「大丈夫」という意味もあります。

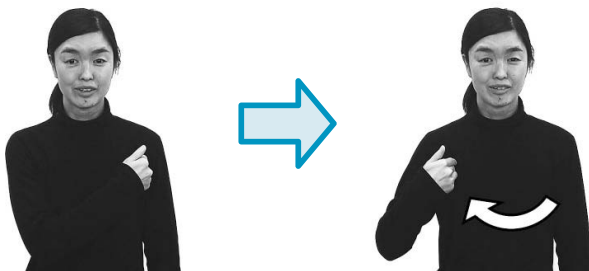

湾曲させた右手の指先を左胸にあててから右胸に当てます。

「できない」

この表現には「難しい」という意味もあります。



右手の2指で頬をつねるようにひねります。



「ちちぶお茶のみ体操(通称:茶トレ)」にチャレンジ! No.9

新型コロナウイルス感染拡大防止のため、思うように外出や運動ができない日々が続いています。運動不足になりがちなこの時こそ、自宅で気軽にできる茶トレを行いましょう！腰痛を改善したり予防する運動ですので、ぜひチャレンジしてください！一度に行う回数は少なくし、無理をしないで、毎日継続して行うことが重要です。

よつんばい体操

なめらかな動きができるようにしましょう。

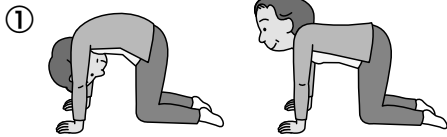

①力を抜き、両手と両ひざを肩幅に開いて、よつんばいになる。この時、首の力は抜き、頭を下げる。猫のように背中を丸めておへそを見る。

次に天井を見て胸板を伸ばすつもりで背伸びをする。

背中を丸める動作と背伸びをする動作を交互に繰り返す。



②今度は左ひじを曲げて右上の天井を見る。次に右ひじを曲げて左上の天井を見る。

天井を見る動作を左右交互に繰り返す。

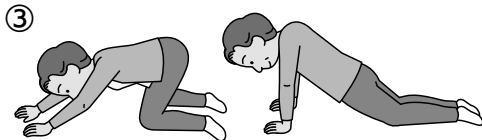

③今度は両手を前に伸ばし、背中を後ろ側に伸ばす。

両手をついて、ひじと両足を伸ばす。うつ伏せになって胸とおなかを伸ばす。

(作成:ちちぶ医療協議会)

市HPから、茶トレの資料や動画をダウンロードすることができますので、ぜひご覧ください。また、地域医療対策課でも茶トレのポスターや資料を配布しています。

☎地域医療対策課 ☎22-2279



消費生活センターからのお知らせ

熱中症に気を付けよう！

近年、気候変動等で熱中症による死亡者や救急搬送者が増加傾向にあり、国民生活センターは、東京消防庁の情報を基に注意を呼び掛けました。

事例1

高齢の母親宅を午前10時ごろ訪ねたところ、窓を閉め切った暑い部屋で、母親がベッドでうつぶせになり動けなくなっているのを発見した。(当事者:80歳代女性)

事例2

河川敷で草刈りをし、夕方5時ごろ帰宅しようとしたところ、急に倒れ、けいれんを起こしてしまった。(当事者:60歳代男性)

7、8月は最も熱中症が発生しやすい時期。特に高齢者は暑さやのどの渇きを感じにくくなっていて、自覚がないまま重症化する傾向にあるといわれています。

のどが渇いていなくても、小まめに水分や塩分を補給するように心掛けましょう。



また、節電意識やエアコンは苦手という方もいますが、室内で熱中症になるケースが目立ちますのでエアコンの温度設定を小まめに

調整して上手に活用したり、窓を開ける・扇風機や換気扇を使用するなど室内が高温多湿にならないように注意しましょう。

(出典:国民生活センター「見守り新鮮情報」から一部)

通気性の良い服を着たり、濡れタオルなどで首や脇の下を冷やして体の熱を逃がすようにするのも熱中症予防に効果的だそうです。

また、高温多湿の中で新型コロナウイルス感染症予防のためのマスクも熱中症のリスクになります。屋外で人と十分な距離が確保できる場合はマスクを外したりして、熱中症を予防しましょう。

環境省は気象庁と連携し、4月下旬から全国を対象に「熱中症予防情報サイト」の運用を開始しました。より効果的な予防行動を具体的に呼び掛けるようにしたことが特徴です。

また、気象庁の発表する気象情報や防災情報と同じように高温注意情報を活用し、熱中症から身を守りましょう。



秩父市消費生活センター

毎週月～金曜日(祝祭日は休み) 午前9時～正午、午後1時～4時 ☎25-5200

担当部署が不明の場合や“緊急”の場合は、「おきがるコール」へご連絡を！

☎26-1133 (専用電話)



公共工事の入札結果 (税込500万円以上)

入札契約方法	契約日【完成予定】	事業名【事業場所】	契約金額【予定価格】(税込/円)	率※	契約業者	工事担当課
一般競争入札	6月11日【2月】	管路施設ストックマネジメント業務(点検・調査)委託【公共下水道区域内】	33,880,000【36,300,000】	93.33%	管清工業(株)北関東営業所	下水道課 ☎25-5218
	6月11日【2月】	管路施設ストックマネジメント業務(修繕改築計画策定)委託【公共下水道区域内】	10,773,565【13,539,900】	79.57%	㈱日本インシーク埼玉支店	下水道課 ☎25-5218
	6月23日【1月】	影森中学校管理教室棟大規模改造工事【上影森53番地】	200,200,000【209,220,000】	95.69%	守屋八潮・黒沢特定建設工事共同企業体	建築住宅課 ☎26-6869
	6月25日【3月】	秩父市下水道センター管理本館棟耐震診断調査業務委託【下水道センター】	22,317,900【28,033,500】	79.61%	㈱日本インシーク埼玉支店	下水道課 ☎25-5218
	6月25日【12月】	高篠中学校校舎大規模改造工事実施設計業務委託【山田2647番地】	8,690,000【9,948,400】	87.35%	㈱丸岡設計	建築住宅課 ☎26-6869
指名競争入札	6月4日【10月】	元気村GHP空調機更新工事【上吉田4942番地1】	7,777,000【8,574,500】	90.70%	㈱カネミツ設備	吉田・地域振興課 ☎72-6083
	6月4日【9月】	大滝総合支所3階改修工事【大滝4058番地】	5,835,500【6,026,900】	96.82%	㈱原萬工務店	建築住宅課 ☎26-6869

※印:一般競争入札、指名競争入札は「落札率」、随意契約は「契約率」を表します。
 ㊦工事の内容…表中の工事担当課、契約関係…契約課 ☎25-5216



捨てている木を商品券に!

「ちちぶ木の駅プロジェクト」

「ちちぶ木の駅プロジェクト」は、秩父の山に眠っている間伐材などを「木の駅」に出荷して、地域商品券で買い取るものです。

〇木の駅申し込み方法
 説明会に参加する等、プロジェクトの内容を確認した上で、出荷者申込書兼登録証に必要事項を記入し、森づくり課へ提出してください。なお、昨年までに登録がお済みの方は、登録手続きは不要です。

〇木の駅概要
出荷日 9月11日、10月9日、11月13日、12月11日、令和4年1月8日、2月12日、3月12日(全て土曜日) 午前9時〜午後4時

出荷場所 秩父広域森林組合木材センター内(寺尾2718-1)

買い取り価格 0.5mあたり2,000円分、1mあたり4,000円分の地域商品券で買い取ります。

〇説明会・チェーンソー講習会
 安全に作業していただくためにも、奮ってご参加ください。

とき 8月28日(出) 午前9時開始

ところ 秩父広域森林組合木材センター会議室

参加費 無料

定員 15人(先着順)

申し込み 8月24日(火)までに電話で森づくり課(☎22-2369)へ

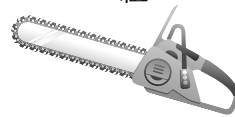

地域おこし協力隊

現地を巡り、ジオパーク秩父の知識を修得中!

ジオサイトの視察やジオツアーに同行しながら、地質、地形のこと、さらに大地の成り立ちと深いつながりがあるさまざまな寺社をはじめ、秩父の歴史・文化についても勉強しています。



ジオツアーの様子

SNSなどでジオパークの情報を発信中!

公式SNSのほか、中国のSNSを使って国内外に情報発信をしています。お気に入りの投稿は「札所32番法性寺」です。まさに「花の浄土」で、神聖さと自然の美しさが良く調和している場所だと思います。

また、中国語版パンフレットを作成し、アフターコロナのインバウンド受け入れの準備も進めています。



札所32番法性寺

ジオグルメ「つとっこ」作り、田植え体験などに参加

素朴な風土が残った秩父に移住して、とてもリラックスした生活を送れるようになりました。地元のお母さんたちと郷土料理(ジオパークでは「ジオグルメ」といいます)の「つ



つとっこ作り

とっこ」を作ったり、田植えを体験したり、お茶摘みをしたり、秩父の人々の温かい心に触れて、わりと容易く田舎生活を楽しめているなど感じています。つとっこを食べたときには、武甲山を背にした田園風景を眺めて、幼少期を送った私の故郷を思い出しました。

古い歴史を抱くこの土地で、もっともっと秩父の不思議な物語に出会いたいです。



GEOPARK CHICHIBU

ジオパーク秩父



㊦秩父まるとジオパーク推進協議会 ジオパーク秩父公式

☎26-5511

地域おこし協力隊

夏思雅



フェイスブック



インスタグラム

第58回秩父市文化団体連合会文化祭

秩父市文化団体連合会加盟団体が趣向を凝らした催しを行います。
皆さんお誘い合わせの上、ぜひお出かけください。

イベント名	とき・ところ	内 容	問い合わせ
開会式	9月19日(日)10:00~16:00 歴史文化伝承館2階ホール	【第1部】開会式式典 【第2部(午前の部)】秩父華道協会によるデモンストレーション 【第2部(午後の部)】 音楽発表会、文化団体会員による踊り、詩吟、ソプラノミュージカルソング、大井貴司ジャズバンド、海野デキシーバンド、子ども若者文化芸術体験事業	秩父市文化団体連合会 高橋☎24-9499 海野☎080-1249-8553
第58回秩父市文化祭 開会式に呈茶	9月19日(日)10:00~15:00 歴史文化伝承館2階和室	無料にて静寂なお茶室で、お抹茶を味わっていただきたいと思います。	秩父郡市茶道協会 新井(智)☎23-0006
第58回秩父市文化祭 開会式に踊り出演	9月19日(日)12:50~13:15 歴史文化伝承館2階ホール	4曲を楽しく踊ります。(入場無料)	秩父市民踊連合会 中村☎22-1416
第27回秩父工芸展	9月9日(休)~13日(月) 10:00~19:00 (最終日は17:00まで) 矢尾百貨店3階催事場	秩父で鑄金、鍛金、彫金、七宝、硝子、染色、織物、組み紐、和紙、すかり、陶芸などの工芸に取り組んでいる仲間の作品展です。ぜひ、ご高覧ください。(入場無料)	秩父工芸家協会事務局 北☎24-7357
野鳥写真展	9月12日(日)~10月2日(出) 聖地公園管理事務所	秩父の山野・水辺で見られる野鳥を中心に、会員が根比べをしながら、チャームングで生き生きした姿を切り取りました。(入場無料)	秩父愛鳥会 青木☎62-0588
第17回秩父美術館 賞画家公募展	9月17日(金)~26日(日) 10:00~17:00 (最終日は15:00まで) 秩父美術館ギャラリー	絵画界の発展と画家のすそ野の拡大を目的に開催(作品受け付けおよび搬入は8月14日(出)~16日(月))(入場無料)	秩父美術館館長 西☎23-1177
第17回秩父市 吟剣詩舞道大会	9月23日(木・祝) 10:00~14:00 福祉女性会館集会室	古今東西の漢詩、和歌、俳句、新体詩などに節調を付して幅広く親しみを感じ、楽しく吟じて日本人の心を表現する音楽芸術です!! (入場無料)	秩父市吟舞連盟 齋藤☎23-4481
第21回ちちぶ民謡・ 民舞の祭典	9月25日(出)10:00~16:00 福祉女性会館集会室	全国民謡、唄、三味線、尺八、お囃子、舞踊、そして津軽三味線演奏など、盛沢山の演芸を研究し、皆さんに披露します。私たちは昔より唄いつがれる秩父の民謡も発表します。心よりお待ちしております。(入場無料)	秩父民謡団体連合会 久富☎23-8009
第75回 秩父写友会写真展	10月6日(水)~10日(日)9:00~17:00 (最終日は16:00まで) 地場産センター2階	今年は「秩父の道」をテーマに写真展を開催します。写真集はNo.38として発行、記録します。 (入場無料)	秩父写友会 久保☎22-5068
秩父市民囲碁大会	10月16日(出) ふれあいセンター	囲碁大会参加者(30人前後)はAクラス、Bクラスに分かれてそれぞれ5回戦い、優勝、準優勝、3位、ラッキーセブン賞、ブービー賞を競う。(参加費1,000円)	秩父囲碁愛好会 坂本☎24-6789
パンカリータスフォ ルクローレ コンサート	10月23日(出) 12:30開場、13:00開演 福祉女性会館	南米の民族音楽(フォルクローレ)を演奏します。珍しい楽器を使った楽しいコンサートです。(入場無料)	パンカリータスフォ ルクローレ愛好会 加藤☎24-6575
第27回秩父謡曲大会	10月24日(日)10:30~15:30 福祉女性会館	謡曲は、能の音楽部分を取り出した芸能です。日頃の稽古の成果を披露します。謡曲についてご存知ない方の来場も歓迎です。伝統芸能の謡曲を知る最適な機会です。(入場無料)	秩父謡曲協会 加藤☎23-5379

イベント名	とき・ところ	内 容	問い合わせ
第28回 秩父歴史文化研究会・ 講演会	10月24日(日)13:30～ 原谷公民館	天正18年(1590) 関白秀吉は関東の北条攻略を試みる。このとき武蔵の要衝を守る、鉢形城主北条氏邦はなぜか消極的であった。それは何に起因するものであったのだろうか?そのあたりが今回のテーマである。 講演:大野(入場無料)	秩父歴史文化研究会 大野☎080-6507-4693
モンゴルの草原から 馬頭琴と歌と 「イラナコンサート」	10月31日(日) 13:30開場、14:00開演 歴史文化伝承館 2階ホール	世界無形文化財に認定されたモンゴルの長唄オルティンドーの天才歌手イラナさんが、馬頭琴を演奏しながら歌います。 (入場料:会員2,000円、一般2,500円)	秩父音楽鑑賞会 飯塚☎090-3317-2670
秩父市民短歌大会	11月4日(木)10:00～15:00 秩父神社参集殿檜の間	短歌の未発表作品1人1首を募集します。ハガキに住所、氏名、電話番号を明記し、9月25日(土)までに武蔵野歌人会宛てに郵送してください。優秀作品に賞があります。 (参加費2,000円(当日集金、昼食・飲物付き))	武蔵野歌人会 新井(信) ☎090-4731-1072
第30回 吹奏楽フェスティバル	11月7日(日) 12:30開場、13:00開演 秩父ミュージックパーク音楽堂	秩父市内の中学・高校・秩父ウインドオーケストラによる吹奏楽の演奏会です。 (入場無料)	秩父ウインドオーケストラ 山中☎22-1209
箏曲演奏会	11月7日(日)13:00～15:30 歴史文化伝承館 2階ホール	箏、三味線、尺八による演奏会です。 (入場無料)	秩父三曲協会 高橋☎24-9499
第91回 ビデオ映像のつどい	11月14日(日)12:30～ 歴史文化伝承館 2階ホール	新型コロナウイルス感染防止のため2年ぶりの上映会開催です。コロナ禍で映像作品制作は困難でしたが、13作品を揃えての上映会を行います。大きなスクリーンでの映像作品をご鑑賞ください。(入場無料)	映像クラブ秩父 新井☎23-4199
第29回 ほのぼのコンサート	11月20日(土)15:00～ 歴史文化伝承館 2階ホール	【第1部】会員の独唱、独奏の花束 【第2部】ゲストによる演奏 マリンバ:富田紗規子、伴奏はピアノ (入場無料)	ほのぼの音楽愛好会 鈴木☎23-5869
青少年育成茶会	11月21日(日) 歴史文化伝承館	茶道を通して日本の文化の一端を理解し、これを郷土の皆さんに披露します。 ・秩父高校茶道部(表千家):2階和室 ・小鹿野高校茶道部(庸軒流):1階研修室2・3 (2席で1,000円)	ちちぶ茶道会 小菅☎22-0734
秩父華道協会30周年 記念作品展示	①12月13日(月)～17日(金) ②令和4年1月17日(月)～21日(金) ③令和4年2月14日(月)～18日(金) ④令和4年3月14日(月)～18日(金) 市役所1階エントランス	本年度は「秩父華道協会」創立30周年を迎えます。記念イベントとして『全員参加』をスローガンに、12月、1月、2月、3月に分散して作品を展示します。多くの方々に観覧していただきたいと思います。	秩父華道協会 児玉☎090-8302-6958
「イツ・フォーリーズ スペシャルライブ」	12月26日(日) 16:00開場、16:30開演 歴史文化伝承館 2階ホール	毎年、秩父に合わせてミュージカルを作ってきてくださるイツ・フォーリーズは、作曲家いずみたくさんが作った劇団です。歌と踊りが素晴らしい劇団です。コロナ禍なので、今年は楽器を中心に行います。 ※新型コロナウイルス対策のため、入場は会員のみです。	秩父演劇鑑賞会事務所 (喫茶グレー内) 事務局長 宮城(敏)☎25-1541
第54回 秩父書道会書作展	令和4年2月5日(土)・6日(日) 9:30～17:00 (最終日は16:00まで) 歴史文化伝承館 1階交流フロア	書道に親しむ会員の力作が揃っています。皆様のご来場をお待ちしています。(入場無料)	秩父書道会 町田(武) ☎090-2429-4302

※文連俳句大会については17ページをご覧ください。

4コマまんが 秩父市宣伝部長 ポテくま



ぶどう園にはいろいろな品種がいっぱい! 食べ比べてみてね

ちちぶ雇用活性化協議会からのお知らせ

申・問 ちちぶ雇用活性化協議会 ☎26-7691へ電話
または☒から
どのセミナーも費用は無料です!
対象 求職中の方



セミナー名	退職準備ライフプランセミナー	就職支援セミナー (全3回)
と き	9月13日(月)午後2時~4時	9月30日、10月7日・14日 (全て木曜日) 午後2時~4時
と ころ	秩父宮記念市民会館けやきフォーラム	秩父宮記念市民会館けやきフォーラム
講 師	社会保険労務士・ファイナンシャルプランナー 森本 幸人氏	須見 庸子氏、自覚 真由美氏、酒井 美重子氏
定 員	30人 (先着順)	20人 (先着順)
内 容	退職金の運用、不安の解消と基本的な知識の習得、雇用保険の給付について、どんな健康保険に加入したらいいのか、生きがいづくりについて考えます。	求職者を応援します。採用を引き出すための応援3講座 ※キッズスペースも準備していますので、事前に予約してください。

セミナー名	シニア活躍支援セミナー (年金)	シニア活躍支援セミナー (健康)
と き	9月17日(金)午後2時~4時	9月29日(水)午後2時~4時
と ころ	小鹿野文化センター大会議室	秩父宮記念市民会館けやきフォーラム
講 師	田中 正巳氏	宇田川 久美子氏
定 員	20人 (先着順)	20人 (先着順)
内 容	上手な年金のもらい方と賢い働き方。豊かな老後を送るために学ぼう。	元気に働くための27の習慣を薬剤師が伝授します。

がんばる商店街!

ナイトバザール294回

とき 8月21日(土)午後7時~
みやのかわ特設パークで遊ぼう!
スケボー、BMX、みやのかわ商店街ストライダー体験コース! など、商店街で体を動かして楽しもう!

- 古き良きみやのかわ 浴衣や甚平を着て参加しよう! 浴衣や甚平を着て参加された方には花火をプレゼント!
- 秩父屋台獅子実演会
- その他、楽しいこといっぱい!
- フェイスブックもご覧ください。

★ナイトバザールにお店を出そう

参加者募集中! ご希望の方は、安田(☎22-0511)まで

★福引大会

参加方法 ナイトバザールの福引会場に市報のこのページを持参すると福引に1回参加できます。(1人1枚まで)

※市報はお返しします。景品はなくなり次第終了します。詳しくは、新聞折り込みチラシにて。



済印

チャレンジ祭り開催

とき 9月5日(日)
午前10時~午後4時
ところ ウニクス秩父内
内容 秩父内外からさまざまなお店が出店!
いろいろな景品が当たる抽選会を実施! (先着550人)

- 密集を避け、午前10時30分、午後1時、3時の3回に分けて実施します。
- どなたでも簡単に楽しめるチャレンジ検定!
- チャレンジ祭りオリジナルのゲームでクリアをして景品をGETしよう!

★皆さんチャレンジ祭りに参加しませんか?

「チャレンジ祭り」は、秩父の農産物や地域特産品の魅力をより広く伝えるため、生産者や秩父の商店主が消費者とふれあいながら自社の商品を販売・PRできる地域参加型のイベントです。

★出展者やステージ出演者についても募集中です。

チャレンジ祭りの詳細など、詳細はお気軽にお問合せください。

問 チャレンジ祭り実行委員会 柳
☎080-44433-4225
✉yanagi4225@gmail.com

のどが乾く前に水分補給をしよう!



わが家のアイドル



あおき ゆま ちゃん
青木 結優 ちゃん
ねえね、大好きゆ
たくさん遊ぼうね☆
(大野原)



あさみ きほ ちゃん
浅海 希帆 ちゃん
なんでも食べるよ!
元氣もりもり♥
(東町)



たじま こう くん
田嶋 虎 くん
可愛い笑顔に
毎日癒されています♪
(山田)



ねぎし ひまり ちゃん
根岸 陽葵 ちゃん
おにいちゃんだいすき♥
(熊本町)

1～1歳半程度の子市内在住のお子さんの写真を同封し、住所・保護者の氏名・電話番号・お子さんの氏名(ふりがな)・性別・生年月日・コメントを明記の上、秘書広報課までご応募ください。(メールの場合は、件名に「わが家のアイドル」、本文に必要事項を入力し、500KB以上の画像を添付の上、hisyo@city.chichibu.lg.jp まで。)抽選に漏れた方も、2歳になる月まで再抽選します。

夢をかなえる 未来にはばたく

秩父地域の高校

対策は万全！春風青葉に薫る、秩高体育祭

秩父高校

昨年度に引き続き、感染症対策で多くの行事が中止や延期となり、校内にもコロナ禍による閉塞感が漂っています。

そんな中、この閉塞感を打ち破るべく本校生徒会役員が活躍してくれました。体育祭実行委員と協力し、先生方や生徒たちに声を掛けて、6月3日(水)コロナ対策バージョンの「体育祭」を計画し実現することができました。



競技では、間隔を最大限に広く！設定しました。また、種目も大幅に変更し、用具の使用方法にも拘っています。もちろん感染者等はゼロです。

複数の委員会の生徒たちが協力し合い、主体的に学校行事を盛り上げていこうとする姿は伝統校ならではの光景です。



マスク越しでも気持ちで応援！

今回の目玉は計画段階からの保健委員会との連携。競技者以外は全員マスク着用を徹底し、うがい・手洗い・アルコール消毒を多くの場面に実施しました。また、種目も大幅に変更し、用具の使用方法にも拘っています。もちろん感染者等はゼロです。

秩父高校は、本校で一緒に青春の熱い火を燃やす生徒を待っています！

市民文芸

俳句

須田 真弓 選

〔評〕 富田さんの句、青田は秩父の魅力的な夏の光景。青田風の中、歩が進む。福島さん、徹鼻い納屋は先祖代々の家の象徴であり、誇りでもある。櫻井さん、「竹の皮脱ぐ」が季語、竹皮が落ちる音を背戸の闇で表現。斎藤さん、絶壁に立つ観音と「風光る」により、大景となる。村田さん、句の世界が広がり、夏帽子により凝縮。齋藤さん、梅雨晴で接種後の安堵感が一層伝わる。濱中さん、新じやがと小屋飯という言葉で、秩父の生活を切り取る。内田さん、母の日に軍事便を取り出し、さまざま感情が交錯。千島さん、猿を目の当たりにし、臨場感溢れる一句。関根さん、真白い泰山木の花が天に向かう様子を詠む。色の対比が美しい。

※次回9月号は短歌を掲載します

青天を衝きて	桑苳ぬすみに	母の日や涙の	新じやがの塩	梅雨晴やワク	山もすき川も	宙空の般若	竹の皮脱ぐ音	徹鼻い納屋に	古い歩も日毎
泰山木の花	来たる猿二匹	にじむ軍事便	茹で香り小昼飯	チン接種したる	もすきなり夏帽子	音風光る	背戸の闇の中	祖業の馬の鞍	延びたる青田風
金室町 関根 俊夫	三峰 千島サマ井	中町 内田 定男	荒川白久 濱中 正	吉田久長 齋藤 大仙	近戸町 村田 有	中宮地町 斎藤ふみ子	上野町 櫻井 照子	久那 福島 昭子	堀切 富田 家司

俳句、短歌の応募は、住所・お名前(ふりがな)を明記の上、必ず通常はがきで秘書広報課までお送りください。1通に2句または2首まで、各1通までです。

俳句 8月末締切→10月号に掲載
短歌 9月末締切→11月号に掲載



聖火リレー

7月7日開催

Hope Lights Our Way
希望の道をつなごう



OLYMPIC TORCH RELAY
TOKYO 2020
東京2020オリンピック
聖火リレー開催
2021年7月7日 第4区



お知らせ

のページ

HP ホームページを参照

1 金婚を迎えられた皆さまへ

11月に開催を予定しておりました金婚表彰式は、新型コロナウイルス感染症拡大防止および来場者、関係者の健康や安全を第一に考え、今年度についても式典を中止することとなりました。

なお、希望される方には市長との記念撮影を行い、表彰状および記念品は例年通り贈呈します。

該当すると思われる方は、高齢者介護課または各総合支所市民福祉課へ、電話等でお申し出ください。

対象 昭和45年4月2日から昭和46年4月1日の間に結婚されたご夫婦

認定日 令和3年4月1日現在

申出期限 8月31日(火)

申・**問** 高齢者介護課 ☎25-5205
吉田・大滝・荒川総合支所市民福祉課

吉田 ☎72-6082

大滝 ☎55-0865

荒川 ☎54-2116

2 敬老会開催中止のお知らせ

9月から10月にかけて開催を予定しておりました敬老会は、新型コロナウイルス感染症拡大防止の観点から、ご高齢の方々が一堂に会して懇談・飲食を行うことは感染リスク・感染拡大の恐れがあるため、集会の形で開催することを中止とします。

なお、敬老会対象者には、町会を通じておおむね9月から10月中旬に記念品を配布する予定です。

開催を心待ちにされていた皆さんには大変申し訳ありませんが、ご理解をお願いします。

対象 昭和22年4月1日以前にご出生された方

問 高齢者介護課 ☎25-5205
吉田・大滝・荒川総合支所市民福祉課

吉田 ☎72-6082

大滝 ☎55-0865

荒川 ☎54-2116

3
「ちちぶ出会いサポートセンター」
「ジュノール」
東京五輪開催記念1100人
無料登録キャンペーン実施中!

NPO法人ちちぶ出会いサポートセンター

トセンタージュノールでは、東京五輪開催を記念して、1000人まで、無料登録キャンペーンを実施しています。(通常：年会費13,200円(税込))

期間 12月25日(土)まで

対象 新たな出会いを求めている20歳以上の独身男女

※開設して丸3年、お見合い数は100組を超え、すでに15組がカップルになっています。

※個人のプライバシーを守るため、万全のセキュリティを備えています。女性も安心して登録できます。

申・**問** NPO法人ちちぶ出会いサポートセンタージュノール ☎26-7518 (火曜定休)

4 排水設備工事 責任技術者共通試験

受験資格 次のいずれかに該当する方(詳細は受験案内を参照)

①高等学校の土木工学科(これに相当する課程を

含む)を修了して卒業した方

②高等学校を卒業した方で、排水設備工事等の設計または、施工に1年以上の実務経験を有する方

③排水設備工事等の設計または施工に2年以上の実務経験を有する方

④①③に準ずる方

試験日 11月28日(日)
試験会場 聖学院大学(上尾市戸崎1-1-1)

受付期間 8月23日(月)～9月30日(木)必着

受験料 10,000円

申 郵送(詳細は受験案内を参照)
※受験案内は8月23日(月)から歴史文化伝承館1階下水道課にて配布。

問 下水道課 ☎25-5218



広告

広告

5 高齢者が集う居場所「地域サロン」を立ち上げませんか？

地域サロンとは、高齢者やボランティアが主体となり、健康づくりや介護予防などにつながる活動を行う、地域で気軽に集まれる居場所のことです。地域サロンの新規立ち上げに対して補助金を交付します。



**6 『ちちぶ学セミナー公開講座』の
入場制限について**

9月4日(土)に開催予定ですが、入場については、新型コロナウイルス感染症対策のため、ちちぶ学セミナー一般教養講座および専門講座の受講生のみとします。
なお、両講座とも定員に達したため、募集は終了しました。
問 生涯学習課 ☎22-10420

**7 企業・事業所の皆さん
企業支援の専門家が
一緒に走りながら応援します**

(一財) 秩父地域地場産業振興センターでは、市からの委託を受け、秩父商工会議所や各商工会と連携して、「産学官連携コーディネート事業」および②「中小企業応援プロジェクト事業」を実施しています。



【ステップ1】
①産学官連携コーディネート事業
企業支援に精通した専門家が企業や事業所を訪問し、経営上の悩みや販路開拓、問題解決のサポートを行います。
・専門コーディネーター(中小企業診断士) 江田元之氏、高澤彰氏、高浪正一氏・地域コーディネーター 加藤薫一氏

【ステップ2】
②中小企業応援プロジェクト事業
経営改善に係るアドバイスや各種補助金の申請の支援も行います。
・プロジェクトマネージャー(中小企業診断士) 正村義明氏、加藤清孝氏、本平圭亮氏
※費用は無料ですので、お気軽にご相談ください。

申・問 随時、地場産センター(☎25-10088)にて電話予約を受け付けています。

8 ちちぶ創業塾 受講者募集

経営者としての心構えから、経営計画の立て方、販売促進の考え方などについて幅広く学習できます。
また、全5回中4回以上出席された方には、特定創業支援事業の「証明書」が発行され、会社設立時の登録免許税が半額に軽減されるなどのメリットもあります。受講料は無料です。



とき 9月21日、28日、10月5日、12日、19日の全5回(全て火曜日、午後6時~9時)

講義テーマ
第1回…「ずっと続く事業」を始めるために
第2回…売れて儲かる仕組みを考える
第3回…事業をもっと具体化できる数字の話
第4回…私の事業計画を磨き上げよう
第5回…事業計画発表

ところ 地場産センター5階(経営研修室)

講師 中小企業診断士 田中聡子氏

対象 これから創業をお考えの方、創業後5年未満の方

受講料 無料

定員 20人(先着順)

申・問 秩父商工会議所 ☎22-4411

☎22-4411

広告

広告

9 がんワンストップ電話相談

埼玉県では、働くがん患者さんの治療と仕事の両立を支援するため、複数の専門職による電話相談会を開催しています。

とき 月2回午後6時15分～8時30分（最終受け付け午後8時）

対象者 県内在住または在勤する就労中のがん患者の方（休職中の方も含む。）

費用 無料

申・問 申または、県庁にて県疾病対策課へ事前にお申し込みください。

☎048-830-3651

✉a3590-06@pref.saitama.lg.jp

10 交通事故被害者のご家族へ 援護一時金を給付します

埼玉県では、県内在住の交通遺児等（※）を対象に、援護一時金を給付しています。

※交通事故（陸海空全ての交通事故が対象）により、死亡または重い障がいを負った保護者に養育されている18歳以下の子ども

対象 令和2年4月1日以降、交通遺児等となった県内在住の方（交通遺児等になった日現在18歳以下）

給付額 子ども1人につき10万円（1回のみ）

給付時期 11月または令和4年5月
申請書類 市民生活課 学校等で配布
提出期限

【11月給付分】8月31日(火)まで
【令和4年5月給付分】令和4年2月28日(月)まで

提出先 みずほ信託銀行浦和支店

（〒330-0063さいたま市浦和区高砂2-6-18 ☎048-822-0191）に郵送または持参
問 埼玉県民生活部防犯・交通安全課 ☎048-830-2955

11 多子世帯による中古住宅取得に 補助金を交付します

県では、多子世帯（18歳未満の子が3人以上または、2人（条件付き）の世帯）を対象に、中古住宅取得の諸経費に対して補助を行っています。

種類	①中古住宅	②住宅供給公社助成金
補助金額	最大40万円	最大10万円
補助要件	戸建住宅： 床面積100㎡以上 マンション： 床面積80㎡以上 または5室以上の住宅の取得	①の取得に併せて ・親世帯と同居または近居する ・県内のリフォーム業者が1件20万円（税込）以上のリフォームをする
補助予定件数	140件	90件
受付期間等	令和4年3月15日時まで 先着制 ※予定件数に達し次第終了します。	先着制 ※予定件数に達し次第終了します。

☎048-830-5563
問 県住宅課総務・民間住宅担当

募集



12 市営住宅入居者募集

受付期間 8月16日(月)～23日(月)

申し込みの資格

- ① 市内に住所または勤務地があり、市税等の滞納が無いこと
- ② 同居する親族があること
- ③ 入居する世帯全員の収入の総額が、基準の範囲内にあること
- ④ 明らかに住宅に困っていること
- ⑤ 申込者本人を含む同居世帯の全員が、暴力団関係者ではないこと

●募集住宅

	住宅名[募集戸数] (所在地)	間取り	家賃	駐車場代
1	大畑北 [1戸] (大畑町4-45)	3DK (H7~9築)	21,000円 ～43,800円	3,140円 (1戸1台)
2	間ノ田 [1戸] (金室町1-10)	3DK (H11築)	22,400円 ～46,200円	3,140円 (1戸1台)
3	井ノ尻 [1戸] (中村町3-8-9)	3DK (H13築)	23,800円 ～46,700円	3,140円 (1戸1台)
4	大瀬部 [1戸] (上吉田568-4)	3DK (H7築)	16,600円 ～32,700円	1,040円 (1戸1台)

※家賃・間取りは変更する場合があります

入居予定時期 11月ごろを予定

※申込者数多数の場合は抽選
※申込書は期間前にも配布します
(市HPにも掲載しています。)

申・問 建築住宅課 ☎26-6869

吉田・大滝・荒川総合支所地域振興課

吉田 ☎72-6083

大滝 ☎55-0861

荒川 ☎54-2114

広告

8月は経済産業省主催の
電気使用安全月間です

安全3つのポイント！

- コードが下敷きになってるよ！
- タコ足配線はキケンだよ！
- プラグはコマメに抜いてね！
OFF!

ぼくは安全王しちゃん

一般財団法人 関東電気保安協会
https://www.kdh.or.jp/

13 「学習支援ボランティア」の募集

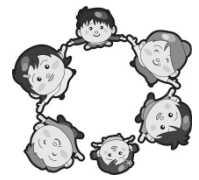

市内在住の小・中・高校生のための学習支援教室で、一緒に学習を支援していただける大學生・社会人を募集しています。

とき 毎週土曜午後3時〜6時

対象 大學生（塾講師経験等がなくても可）社会人（教育や福祉の仕事経験のある方を希望）※無償ですが、自宅から会場までの交通費は実費支給します。※ボランティア保険への加入は、主催者が負担します。

申（一社）彩の国子ども・若者支援ネットワーク・アスポート学習支援本部ボランティア担当へまたは、☎でお申し込みください。【大學生担当】皆川【社会人担当】山浦

☎048-831-2688
✉shienet-honbu-vo@pony.ocn.ne.jp
☎社会福祉課 ☎25-5204

14 熊谷高等技術専門学校 秩父分校技能講習受講生募集

①Jw cad（建築系）基礎
②介護の基本実技
③1から学ぶPowerPointプレゼン活用

とき ①10月2日・9日②10月9日・16日③10月23日・30日（全て土曜日）午前9時〜午後4時まで

ところ 熊谷高等技術専門学校秩父分校
定員 ①②③15人
受講料 ①2,000円②3,600円③2,000円
テキスト代 ①3,520円②無料③2,200円

申・☎9月1日（水）〜10日（金）に往復はがきまたは、HPで熊谷高等技術専門学校秩父分校（☎22-1948）へHP「熊谷高等技術専門学校」で検索！

15 秩父市社会福祉事業団職員募集
地域共生社会の実現を目指す、高齢者・障がい者施設で働く職員を募集します。

採用予定職種・人員
①福祉職（夜勤有）10人程度
②相談職（社会福祉士・宿直有）若干名
③看護職（准看護師可）若干名

試験日 9月19日（日）作文・面接試験
試験会場 ほのぼのマイタウン
合格発表 9月下旬
採用日 令和4年4月1日または随時

受験案内の配布 秩父市社会福祉事業団総務課またはHPにて
申・☎8月25日（水）〜9月15日（水）までに秩父市社会福祉事業団総務課（☎21-5535）へ持参または郵送（必着）
HP「秩父市社会福祉事業団」で検索！



16 自衛官募集

①航空学生（航空機パイロット養成）
②一般曹候補生
③自衛官候補生

受付締切 ①9月9日（木）②9月6日（月）③年間を通じて受け付け。

試験期日 ①9月20日（月）・祝（2次・3次試験あり）②9月17日（金）〜19日（日）のいずれか1日（2次試験あり）

応募資格 ①海・18歳以上23未満の者、空・18歳以上21歳未満の者②③18歳以上33歳未満の者

※受付締切・試験期日は、変更になる場合がありますので、詳細は左記に、問い合わせください。
☎自衛隊秩父地域事務所
☎22-6157

17 たのしくヘルスアップ教室 「身体+脳のお手軽トレーニング編」



身体だけでなく脳の体操も行います。誰でもできるお手軽体操なので、家庭でも続けて、身体と脳の若返りを目指しましょう！

とき 9月13日（月）午前9時30分〜11時30分

ところ スポーツ健康センター
内容 運動指導員による、身体と脳の体操

対象 秩父市民の方
定員 100人
参加費 無料

※秩父市版健康マイレージ対象事業
申・☎8月末までに☎で秩父保健センター（☎22-0648）または窓口にて

18 着付教室参加者募集
ひとりでも着物が着られるように基本から学習します。
新年を着物で迎えてみませんか？

とき 9月9日〜11月18日（毎週木曜、全10回）午後6時30分〜8時30分※9月23日（木）・祝は休み

ところ 歴史文化伝承館2階和室
講師 上林 浩美先生
定員 5人（女性のみ、先着順）
※市内在住者優先

参加費 1,150円（受講料等）
その他 着物等は各自でご準備ください。（貸出はありません）
※初回の講座は着物不要です。筆記用具を持参してください。

申・☎8月18日（水）〜31日（火）に☎で中央公民館（☎22-0420）へ。（受付時間：平日午前8時30分〜午後5時15分）





19 秩父市文化団体連合会俳句大会

とき 11月7日(日)午前10時～
ところ 秩父市福祉女性会館
兼題 10月1日(金)までに未発表の当季雑詠2句を200字詰め原稿用紙に、1,000円(投句料)の郵便小為替を添えて、左記へ郵送してください。
 ※「当日句」として、未発表の2句を投句料1,000円にて、当日受け付けます。(昼食代含む)
申・岡山村 富夫 ☎23-26688
 (〒369-1872上影森820)

20 荒川日野文化巡りと自然探訪

とき 9月24日(金)午前9時30分～午後2時30分予定
ところ 荒川歴史民俗資料館集合
講師 新井充
対象 一般
定員 20人
参加費 300円
 (保険代他)
申・岡 8月17日(火)から荒川歴史民俗資料館(☎54-1058(荒川公民館)) (祝祭日を除く火・水・木曜日、午前9時～午後4時)



21 秩父市生涯スポーツグラウンドゴルフ大会

とき 9月28日(火)午前8時受け付け(予備日9月30日(木))
ところ 別所運動公園グラウンド
対象 秩父市民
定員 秩父中央180人、吉田・荒川各25人、大滝10人
参加費 500円
 ※保険・参加賞含む、当日集金
申 9月17日(金)までに、市民スポーツ課または、吉田・大滝・荒川総合支所の市民福祉課にて受け付け
 ※各協会・団体には代表者に申込用紙等を送付します。
岡 秩父市中央グラウンドゴルフ協会 ☎23-2100

22 ちちぶストリートジャズフェスティバル 街へ出よう 新たな発見と感動を

街中7カ所にステージを設けて秩父地域の伝統芸能やジャズ、ロック、ポサノバ等さまざまなジャンル音楽とちちぶグルメを楽しめるイベントを開催します。
とき 9月19日(日)午前11時～午後5時
ところ 秩父神社およびその周辺(地場産センター、秩父まつり会館)
岡 (公社)ちちぶ青年会議所事務局 嶋田 ☎22-4411
HP 「秩父JC」で検索!

23 夏だ！親子で昆虫の森探検！

とき 8月21日(土)午前9時～正午(小雨決行)
ところ ミューズパーク昆虫の森
定員 幼児・児童と保護者30人
参加費 500円/家族(保険他)
持ち物 飲み物・虫かご・虫取り網
服装 帽子・歩きやすい服装
駐車場 P3スポーツの森駐車場
申・岡 8月19日(木)までに ☎で秩父の環境を考える会山里自然館(道の駅あらかわ内 ☎54-0022)へ

24 講師神田山吹秩父平氏を語る

●第一部 講談「江戸重長と源頼朝墨田の渡しで対決」
 ●第二部 講演「秩父のジオの成因と段丘崖を活用した秩父平氏の隆盛」(講演者内藤定芳)
とき 9月19日(日)午後2時～4時30分(1時30分受け付け)
場所 桶川市民ホール(定員640人)ただし、感染状況により変更となる場合があります。
料金 1,000円(ペアチケット1,500円)
申 チケットは矢尾百貨店5階チケット売り場(秩父市)・埼玉文学館(桶川市)で販売中
 ※運営上の余剰金が生じた場合は、国境なき医師団等に寄付します。
 ※マスクの着用をお願いします。
 また、大声での会話はご遠慮ください。

岡 秩父 petit ジオ ミュージアム 内藤定芳 ☎090-4674-5271

25 彩の国ふれあいの森の催し

①栗の木の子しゃもじ作り
内容 栗材を使用して、しゃもじを手づくりします。オリジナルの形のしゃもじを作ることができます。
 ②昔ながらの栃餅作り(皮むき・アク抜き)
内容 希少な栃の実を使用した、皮むき・アク抜きおよび餅つきを体験します。(全2回)
 ③木鉢(こね鉢)作り
内容 特殊な道具を使い、2日間かけて手彫りで作成します。
とき ①9月5日(日)午前10時～正午 ②9月19日(日)午前10時～午後2時(餅つき12月12日(日)) ③9月25日(土)・26日(日)午前9時～午後4時(2日間)
対象 ①小学生以上(小学生は保護者同伴) ③大人(20歳以上)
定員 ①10人 ②15人 ③10人(いずれも先着順)
参加費 ①1,000円 ②2,000円 ③11,000円～19,000円(外径40cm～54cm) ※料金は大きさにより異なります。
申込期限 ①8月29日(日) ②9月12日(日) ③9月5日(日)
申・岡 ☎で彩の国ふれあいの森埼玉県森林科学館 ☎56-0026

● NBAバレエ団『ジゼル』

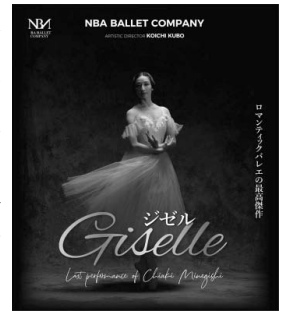

世界中で上演され続けているロマンティックバレエの最高傑作をNBAバレエ団・秩父市の共催で開催します。

とき 11月19日(金)午後6時開演(午後5時15分開場)

ところ 大ホールフォレスト

料金 全席指定(→S席)5,500円、(→A席)4,400円

※3歳未満の入場不可

発売日 8月27日(金)午前10時から

取り扱い ①NBAバレエ団(→またはバレエ団HP)、②チケットぴあ、③市民会館ホール事務局(窓口販売)

問 NBAバレエ団 ☎04-2937-4931 (平日午前9時~午後5時)、市民会館 ☎24-6000 (午前9時~午後6時・火曜日休館)

● あつまれ! にんぎょうげき

@市民会館

地元の人形劇団の公演からペット作りのワークショップまで、親子でも参加でき、一日で人形劇を堪能できるイベントです。

とき 10月10日(日)

【午前の部】

午前10時~午後1時

【午後の部】

午後1時30分~4時

ところ 大ホール

ワイエ、けやきフオーラム、エントランス

参加団体

劇団にんぎょう畑、白久串人形座、人形劇団どんきい劇場、J I J O

ワークショップ対象

【午前の部】 4歳~8歳

【午後の部】 小学生

料金 【午前の部】 親子ペア券2,000円(ワークショップ2回+人形劇1回観賞可能、10組限定・先着順)

【午後の部】 ワークショップ・公演セット券800円(ワークショップ1回+人形劇1回観賞可能、各回20人限定・先着順)

【人形劇観賞のみ】 1回500円 ※どなたでも観覧できます。

申込開始 8月28日(土)午前10時から

☑にて受け付け。(申し込み先は末尾に記載しています。)

● 中高生休日アート部屋(ルーム)

アートや舞台の第一線で活躍しているアーティストをリーダーとする5日間のワークショップ。



劇団にんぎょう畑

クラス	映像クラス	アニメーションクラス	ダンスクラス	演劇クラス	音楽クラス
講師	山本篤	松本力	入手杏奈	奥村徹也	額田大志
講師写真					
日時	10月2日(土) 午後1時~4時	10月23日(土) 午前10時~午後5時 ※昼休憩1時間程度含む。	11月6日(土) 午後1時~5時	11月13日(土) 午後1時~5時	12月5日(日) 午後1時~4時
料金	【全クラス参加】3,000円 【3クラス】2,400円 【1クラス】1,000円				

ところ 大ホールフォレスト、けやきフオーラム

対象 中学1年生~高校3年生

定員 各クラス10人(先着順)

申込期間 8月23日(月)~9月13日(月)

申 ①参加希望クラス②氏名③氏名ふりがな④年齢⑤性別⑥学校名⑦郵便番号⑧住所⑨電話番号⑩メールアドレス⑪保護者氏名を記載の上、☑または☒にて(申し込み先は末尾に記載しています。)

● レセプションニスト養成講座

レセプションニストとは、ホールの案内係のことで、劇場でお客様が快適に過ごし、鑑賞できる環境を整えるお仕事です。このたび2期生を募集します!ぜひ一緒に活動してみませんか?

とき	内容
1 9月25日(土)	基礎講座「みんなで支える市民会館~ホールサポーターの活躍~」実践講座①「施設を知る」施設見学、客席案内 ほか
2 10月17日(日)	実践講座②「レセプションニストとは?」レセプションニストの役割、接客マナー、ルールと対応例 ほか
3 11月14日(日)	実践講座③「スムーズな入場のために」チケットもぎり、チラシ配布、行列整理、客席誘導 ほか
4 11月23日(火・祝)	実践講座④「架空の公演にトライ!疑問や課題を見つけよう」模擬公演を設定し、公演時の流れを体験! ほか
5 12月25日(土)	実践講座⑤「レセプションニストデビュー」[宝くじおしゃべり音楽館]にてお客様をお出迎え!

講師 門田恭子(劇場サービスプランナー)

対象 レセプションニストの活動に興味がある中学生以上の方

※全ての講座に参加できる方を優先します。

定員 15人(先着順)

受講料 無料

申込締切 9月10日(金)

申 ①氏名②氏名ふりがな③年齢④性別⑤郵便番号⑥住所⑦電話番号⑧メールアドレス⑨参加理由を記載の上、☑または☒にて

問 市民会館(午前9時~午後6時・火曜日休館)

☎cchall@city.chichibu.lg.jp

☎24-6000 ☎23-2298

※詳細のスケジュールプログラム・申込方法はホールレター第13号・市民会館HPをご確認ください。



8・9月の無料相談室

！都合により中止となる場合があります

市民生活課の無料相談 ☎26-1133(消費生活(多重債務)は☎25-5200)

相談名	とき・ところ	相談名	とき・ところ
消費生活(多重債務)	月～金曜 9時～12時・13時～16時 秩父市役所(※)	市 民	毎月第2・4木曜 13時～16時
法 律	9月7日(火)・16日(木)10時～15時 秩父市役所(※)	行 政 手 続	8月10日(火)、9月14日(火) 13時～15時
	※電話予約が必要。8月20日(金)9時から受付、各日先着10人	登 記	8月18日(火)、9月15日(火) 13時～15時
行 政 ※時間は いずれも 13時～15時	8月16日(月)、9月27日(月) 秩父市役所(※)	税 務	9月6日(月) 10時～12時
	9月6日(月) 吉田総合支所(振興会館)	労 働・年 金	8月13日(金)、9月10日(金) 13時～15時
	8月23日(月)、9月27日(月) 大滝総合支所	女 性	8月24日(火)、9月28日(火) 13時～15時
	8月16日(月)、9月13日(月) 荒川総合支所	不 動 産	8月27日(金)、9月24日(金) 10時～12時、13時～15時 ※事前の電話予約が必要。 ☎24-1774埼玉県宅建協会秩父支部事務局へ

※相談日が祝日の場合はお休みです。

相談名	相談日・内容・問い合わせ	相談名	相談日・内容・問い合わせ
子 育 て	月～金曜 9時～16時 秩父市子育て支援センター(下郷児童館内)☎24-1712	結 婚	9/11(土) 13時～16時 ※完全予約制(先着8人) 秩父市社会福祉協議会☎22-1514 場福祉女性会館
子どもについての心配ごと	月～金曜 8時30分～17時15分 家庭児童相談室(社会福祉課)☎25-5204	心 配 ご と	月～金曜 8時30分～17時15分 秩父市社会福祉協議会☎22-1514
DVについて	月～金曜 8時30分～17時15分 社会福祉課☎25-5204 ※吉田・大滝・荒川総合支所市民福祉課でも実施	内 職	月～金曜 9時～16時 ジョブプラザちちぶ(地場産センター3階)☎24-5222 産業支援課☎25-5208
生活困窮者への支援について	月～金曜 8時30分～17時15分	職 業	月～金曜 9時～17時 場ジョブプラザちちぶ
身体障がい者について	月～金曜 9時～17時 フレンドリー(カナの会)☎26-7102 ☎62-5613	中小企業向けよろず相談	埼玉県信用保証協会による相談(要予約) 場産業支援課☎25-5208 中小企業診断士による相談(木曜) 場地場産センター☎25-0088
知的障がい者・障がい児について	月～金曜 9時～17時 フレンドリー(清心会)☎21-7171 ☎24-9963	労 働 相 談	埼玉県労働相談センター☎048-830-4522 月～金曜、9時～17時(受付:16時30分まで)
精神障がい者について	月～金曜 9時～17時 生活支援センター「アクセス」☎24-1025 ☎24-1026	かしこい就職方法教えます	8/18(火)、9/1(火)・15(火) 10時～ 場秩父勤労者福祉センター(国道140号沿い、秩父第一小前)定5人(1人45分、要予約) 予約専用受付ダイヤル(セカンドキャリアセンター事務局)☎049-265-5844 場産業支援課☎25-5208
障がい者の就労・生活	月～金曜 9時～17時 秩父障がい者就労支援センター「キャップ」☎21-7171 ☎24-9963	無 料 相 談 会(若者自立就労支援事業)	深谷若者サポートステーション 予約専用受付ダイヤル ☎048-577-4727 対就労に不安や悩みを持つ若者(15歳～49歳) ※1人60分、要予約 場産業支援課☎25-5208
いじめ・不登校等	月～金曜 9時～12時、13時～17時 教育相談室☎26-6321 ※☎からメール相談可	元気なシニアの就業応援	ちちぶ雇用活性化協議会☎26-7691
法 律	毎月第4水曜 13時～16時(要予約) 場秩父地方庁舎内 県民相談総合センター☎048-830-7830 ※予約受付は前日午前中まで		
人 権	月～金曜 8時30分～17時15分 さいたま地方法務局 人権擁護委員による相談 火曜(第5週を除く)9時～16時 秩父支局☎22-0827		
公 証 相 談	月～金曜 9時～17時 ※事前に☎で予約 場秩父公証役場 秩父公証役場(西武秩父駅前MTビル1階)☎23-3788		

※相談日が祝日の場合はお休みです。

図書館だより

※図書館休館日は「くらしのカレンダー」をご覧ください。

蔵書整理休館のお知らせ(秩父図書館・荒川図書館)・・・

荒川図書館は9月7日(火)に、秩父図書館は9月14日(火)～17日(金)まで蔵書整理等のため休館します。

休館中の資料の返却はブックポストをご利用ください。(CD・DVDを除く)ご理解、ご協力をお願いします。

秩父図書館の催しもの・・・

- (ちょっと)こわいおはなし会(約40分)
と き 8月18日(火) 午後4時開始 ところ 秩父図書館
対 象 小学生(保護者同伴不可) 定 員 27人(先着順)
- 親子でたのしむ絵本とわらべうた(約20分)
と き 8月25日(火)、9月8日(火) 午前11時開始
と ころ 2階視聴覚室
対 象 0～3歳のお子さんとその保護者
終了後、午後1時まで「フリータイム」として会場を開放します。

◎保健センターの4か月児健診で配布した「絵本の引換券」をお持ちの方は、「母子手帳」と一緒にお持ちください。

○わくわくえほんタイム(約30分)

- と き 9月4日(土)・18日(土) 午後2時開始
- と ころ 2階視聴覚室
- 対 象 幼児から小学生の児童

○おはなし会(約30分)

- と き 9月11日(土) 午後2時開始 ところ 2階視聴覚室
- 対 象 4歳以上の幼児から小学生の児童

※○印のイベントに参加された方には、こどもどくしょポイントカードにポイントスタンプを押します。(高校生まで)なお、「セカンドブックスタート絵本の引換券」をお持ちの方は、イベント終了後に受け付けをしますので、引換券をお持ちください。

●ブックリサイクル

- と き 9月15日(火) 午前10時～午後5時
- と ころ 3階展示集会室

◎保存期間の過ぎた雑誌や不要となった図書等を無料でお譲りします。袋等ご持参ください。蔵書整理休館中のため、1・2階は利用できません。

※混雑によっては入場をお待ちいただく場合がございます。

移動図書館車の巡回予定

- 大血川地区 8月24日(火) 午後1時30分～2時
- 栃本会館付近待避所 8月26日(木) 午後1時30分～2時
- 上吉田塚越 風間商店前 9月7日(火) 午後2時30分～3時
- ◎天候等により、巡回できない場合があります。
- ◎貸出しには「図書館利用カード」が必要です。カードがない方はその場で発行しますので、身分証明書をお持ちください。
- ◎貸出期間は次回巡回日までです。

休日急患当番医

●秩父都市医師会

【休日急患対応】

まずは休日診療所または在宅当番医療機関を受診してください。

【救急告示医療機関】

重症救急患者優先のため、軽症と思われる場合にはお待ちいただくことがあります。

	秩父都市医師会休日診療所 【診療時間：午前9時～午後6時】	在宅当番医療機関 【診療時間：午前9時～午後6時】	【診療時間：午前8時30分～翌日午前8時30分】 ※午後6時以降は必ず電話で確認の上受診してください
8月15日		大谷津医院(内・小) 阿保町 ☎22-6329	8月15日
22日		小鹿野中央病院(内) 小鹿野町 ☎75-2332	22日
29日	休日診療所(内・小) 熊木町 ☎23-8561	あいおいクリニック(内・消内) 相生町 ☎26-7001	29日
9月5日		金子医院(内) 皆野町 ☎62-0039	9月5日
12日		小鹿野中央病院(内) 小鹿野町 ☎75-2332	12日

※平日、休日の救急医療体制については秩父都市医師会の☎でもご確認いただけます。

※医療機関の都合で変更になることがあります。秩父消防本部(☎21-0119)にご確認ください。

平日夜間急患対応

平日夜間小児初期急患対応

土曜夜間急患対応

午後6時以降は必ず電話で確認の上受診してください		【診療時間：午後7時30分～10時】祝日は行いません 必ず電話で確認の上受診してください		午後6時以降は必ず電話で確認の上受診してください (一般、小児共通)	
月曜	皆野病院 皆野町 ☎62-6300	月曜	あらいクリニック 本町 ☎25-2711	8月14日	秩父市立病院
火曜	秩父市立病院 桜木町 ☎23-0611	火曜	秩父市立病院 桜木町 ☎23-0611	21日	皆野病院
水曜	秩父病院 和泉町 ☎22-3022	水曜	秩父病院 和泉町 ☎22-3022	28日	秩父市立病院
木曜	秩父市立病院 桜木町 ☎23-0611 ※8/12は皆野病院(皆野町 ☎62-6300) 8/26は皆野病院(皆野町 ☎62-6300)	木曜	秩父市立病院 桜木町 ☎23-0611 ※8/12は石塚クリニック(大野原 ☎22-6122) 8/26はヨコゼ診療所(横瀬町 ☎23-3311)	9月4日	皆野病院
金曜	秩父市立病院 桜木町 ☎23-0611	金曜	秩父市立病院 桜木町 ☎23-0611	11日	秩父市立病院

埼玉県の救急電話相談

お医者さんに行くべきか迷ったら、まず相談！

埼玉県の救急電話相談は、24時間年中無休で対応しています。突然のけが・体調不良などのときに、家庭での対処方法や、すぐに受診するべきかを相談できます。医師や看護師等が相談員となり、アドバイスしてくれますので、お気軽にお電話してください。

電話番号 **#7119 (シャープ7119番)**
※NTTブッシュ回線、ひかり電話、携帯電話の場合
048-824-4199
※ダイヤル回線、IP電話、PHSの場合

【利用上お願い】

埼玉県救急電話相談は医療行為ではなく、電話でのアドバイスにより、相談者の判断の参考としていただくものです。あらかじめご理解の上、ご利用ください。

埼玉県精神科救急情報センター

夜間・休日において、精神疾患を有する方やその家族などから緊急的な相談を電話で受け付けます。

電話番号 **048-723-8699**
(ハローキューキュー)

受付時間 平日(月～金曜)：午後5時～翌午前8時30分
休日(土曜・日曜・祝日)：午前8時30分～翌午前8時30分

新型コロナウイルス感染症かも？と不安な時の医療機関の受診について

発熱や倦怠感など新型コロナウイルス感染症のような不安な症状がある場合は、かかりつけ医や近隣の医療機関に事前に電話で相談し、医師の判断に従って受診してください。

どこの医療機関を受診するべきか分からない場合や不安な場合は【埼玉県受診・相談センター】☎048-762-8026(月～土 午前9時～午後5時30分)あるいは【県民サポートセンター】☎0570-783-770(24時間対応)へ相談してください。

埼玉県指定診療・検査医療機関検索システム

「埼玉県指定診療・検査医療機関」とは、埼玉県内の医療機関で新型コロナウイルスとインフルエンザ両方の診療・検査を行うことができる医療機関です。埼玉県が医療機関を指定し☎で公表しています。

発熱した時にどの医療機関に相談するか迷ったら、この検索システムで近隣の医療機関をご確認ください。



ほけんセンターだより

12歳以上65歳未満の方への新型コロナワクチン接種について

新型コロナワクチン接種に必要な接種券（クーポン券）を7月に郵送しました。ワクチン接種の予約には接種券の接種券番号が必要ですので、大切に保管してください。

●予約について

電話またはLINEで予約することができます。電話とLINEの予約枠の割合は1：5です。予約方法などは、市報7月号と一緒に配布したチラシ、接種券に同封のチラシや市HPをご確認ください。

●予約日時について

1回目の接種日時から3週間後の原則として同じ曜日・時間・会場が2回目の接種日時となります。両日（1回目、2回目）とも接種できる日でご予約ください。

●予約スケジュールについて

「60歳以上の方」は8月12日(休)から予約開始です。60～64歳の方に加え、65歳以上の方も受け付け可能です。

●基礎疾患がある方について

基礎疾患がある方は優先接種の対象です。（基礎疾患の一覧は接種券に同封のチラシに記載）該当するか分からない方や病気のためワクチン接種に不安がある方は、主治医へ相談してください。

Information

詳細はこちら



健康
カレンダー



秩父市
HP



ママ、パパ応援

子育て支援アプリ
ちちぶっこ



中高年の男性の皆さん 前立腺がんにご注意を…

前立腺がんは男性がんの中で罹患率の多い病気です。前立腺肥大症とともに中高年の男性の方には注意が必要です。初期の前立腺がんには症状はなく、多くの場合、比較的ゆっくりと進行していきます。

前立腺がんの早期発見には、前立腺特異抗原（PSA）検査が有効です。少量の血液で検査ができます。中高年の男性の方は人間ドックや健康診断の際にぜひ検査を受けましょう。

ソーシャルクラブまごころの会

こころの病気をもつ方がお互いの悩みや思いを分かち合い、乗り越えることを目的とした教室を行っています。興味のある方は、気軽にご連絡ください。

対象 こころの病気をもつ方
(医療機関を受診中の方)

とき 月1回
午前9時30分～11時30分

ところ 秩父保健センター

内容 季節の行事に合わせたレクリエーションなど

二種混合予防接種のお知らせ

令和3年度二種混合（ジフテリア・破傷風）の委託医療機関に以下の病院が追加になりました。

横田内科・呼吸器科クリニック
(小鹿野町小鹿野473)

☎72-7447

子育て世代包括支援センター

暑い季節の乳幼児の水分の摂り方

乳幼児の水分補給は、砂糖やカフェインの含まれていない水や麦茶などが基本です。

起床時、夜寝る前、ご飯やおやつ、外出やお風呂の前後などのタイミングに小まめに補給すると良いでしょう。

乳幼児がイオン飲料水を飲みすぎると、糖分の摂りすぎや、むし歯、ビタミンB1欠乏等になるリスクがありますので、下痢や嘔吐、熱が出た時や運動をした時などに飲むものと考えましょう。

献血とき



- ①8月26日(休) 13:00～14:00
- ②8月26日(休) 15:00～16:30
- ③9月17日(金) 9:30～10:30

※変更もありますので、事前に確認をお願いします。

健康マイレージクイズ

ヒント：市報7月号
熱中症予防について、正しいものに○、誤っているものに×をつけてください。

- ①室内であれば、熱中症にならない。
- ②熱中症の予防に、小まめな水分補給は必要ない。
- ③熱中症予防のためには、睡眠を十分に取ることが大切である。
- ④エアコンや扇風機を活用することで熱中症予防が行える。

【回答欄】

①	②	③	④

※ポイント付与の窓口は各保健センターです。

ところ（主催団体）

- ①埼玉県秩父県土整備事務所
- ②医療生協さいたま生活協同組合 秩父生協病院
- ③株式会社ナチュラルファームシティ農園ホテル

くらしのカレンダー



8月の納税

問 収納課 ☎ 22-2210

納期限
8/31(火)

●市・県民税 第2期
●国民健康保険税 第2期

納期内の納付にご協力をお願いします。

口座振替をご利用の方は、納期限の日に振り替えますので預貯金の残高をご確認ください。

2021年8月号

日	月	火	水	木	金	土
8/8 山の日 休館：吉田 大滝	9 振替休日 休館：荒川 吉田 大滝	10 ソーシャルクラブ 秩父 行政手続相談 休館：秩父	11	12 夜間窓口 秩父 市民相談	13 秩父 労働・年金相談	14 休館：大滝
15	16 秩父 行政相談 荒川 行政相談 休館：大滝	17 乳・子宮頸がん検診 (保育サービス有) 休館：秩父 荒川 吉田	18 4か月児健康診査 ママサロン(横瀬児童館) 秩父 登記相談	19 3歳児健康診査 秩父 法律相談	20 ママサロン(下郷児童館内) 休館：秩父	21 休館：大滝
22 休館：大滝	23 大滝 行政相談 休館：秩父 荒川 吉田	24 秩父 女性相談	25 10か月児健康診査 ママサロン(横瀬児童館)	26 夜間窓口 1歳6か月児健康診査 秩父 市民相談	27 ママサロン(下郷児童館内) 秩父 不動産相談	28 休館：大滝
29 最終日曜窓 休館：大滝	30 1歳6か月からのあそびの教室 休館：秩父 荒川 吉田	31 育児相談	9/1 ママサロン(横瀬児童館) プレママ&産後ママの リフレッシュ教室	2 すこやか相談(心理)	3 ママサロン(長瀬町)	4 休館：大滝
5 マタニティ 育児体験教室 休館：大滝	6 秩父 税務相談 吉田 行政相談 休館：秩父 荒川 吉田	7 荒川 胃・乳・子宮頸がん検診 休館：荒川	8 4か月児健康診査 ママサロン(小鹿野町)	9 夜間窓口 3歳児健康診査 秩父 市民相談	10 ママサロン(下郷児童館内) 秩父 労働・年金相談	11 休館：大滝
12 休館：大滝	13 荒川 育児相談 荒川 行政相談 休館：秩父 荒川 吉田	14 すこやか相談(ことば) ソーシャルクラブ 休館：秩父	15 10か月児健康診査 ママサロン(横瀬児童館) 秩父 登記相談 休館：秩父	16 1歳6か月児健康診査 秩父 法律相談 休館：秩父	17 乳・子宮頸がん検診 すこやか相談(運動発達) ママサロン(横瀬児童館) 休館：秩父	18 休館：大滝

平日夜間窓口	最終日曜窓口	休日等の戸籍の届出
午後5時15分～7時15分 (第2・4木曜日)	午前8時30分～正午 午後1時～5時	午前9時～正午 午後1時～4時
市役所本庁舎1階		市役所本庁舎1階 総合案内カウンター
①戸籍の届書の預かり ②戸籍謄本、住民票の写し ③印鑑登録および印鑑証明書の発行 ④納税と納税相談の受け付け ⑤火葬許可証等の発行業務 ⑥転入、転出、転居届等の受け付け(住民基本台帳カード等の処理を含む) ⑦国民健康保険、国民年金、高齢者医療等に関する業務 ⑧保育所、児童手当、子育て支援等に関する業務 ⑨パスポート(旅券)交付業務(最終日曜窓口では午前9時～正午、午後1時～4時30分)		①戸籍の届書の預かり ②火葬許可証等の発行業務
※上記業務の一部について、処理できない場合があります。詳細はお問い合わせください。		
問 市民課 ☎ 22-5348 保険年金課 ☎ 25-5201 こども課 ☎ 25-5206 収納課 ☎ 22-2210	問 ☎ 22-2211 (代表)	

保健センターの催し・健診など(1段目)

■ P.21「保健センターだより」や、3月号市報と併せて配布した「秩父市健康カレンダー」もご覧ください。

市民生活課の無料相談室(2段目)

秩父 市役所本庁舎2階 吉田 吉田総合支所
大滝 大滝総合支所 荒川 荒川総合支所
問 市民生活課 ☎ 26-1133

■ その他の相談は P.19「無料相談室」をご覧ください。

図書館休館日(最下段)

秩父 秩父図書館 吉田 吉田分館
大滝 大滝分館 荒川 荒川図書館

■ P.19「図書館だより」もご覧ください。

(注) 市外局番表記のない電話番号は「0494」が、市外局番となります。

この市報は環境に配慮し古紙/リサイクル率70%以上の紙を使用しています。