



セーフコミュニティ
国際認証都市！

市報 ちちる

2020

6 月号

No.183

令和2年6月10日
毎月1回発行



おいしい給食のパンを食べてね！

～小学生へパンを無償配布～

発行・編集／秩父市役所 〒368-8686 埼玉県秩父市熊木町8番15号 ☎0494-22-2211 (代表)

人口／61,586人 (-81人) 男／30,116人 (-52人) 女／31,470人 (-29人) 世帯／26,428世帯 (+40世帯) (カッコは前月比)
出生／33人 死亡／70人 転入／159人 転出／203人 (4月中の人数) 【令和2年5月1日現在～外国人を含む～】

経済支援

を行っています！



市では、事業者の方に高い評価をいただいた「ハイパワー資金」の増枠など迅速な支援を開始し、5月には、農産物販売促進補助金の支給を行いました。

この他の支援についても新聞報道や市報などお知らせしていますが、改めてご案内します。

新型コロナウイルス感染症 拡大防止のための協力金

日頃、観光客の皆さんが利用する飲食店や観光土産物店など観光関連事業を営む規模の小さい事業者で、埼玉県中小企業・個人事業主支援金に該当しない方が、5月2日～6日の連続した5日間、新型コロナウイルス感染症の感染拡大を抑止するため、店舗での営業を休んでいたいただいた場合、一律5万円の協力金の支払いをするものです。なお、追加となった第2弾の埼玉県支援金については、併せて申請ができます。

6月30日(火)が申請期限ですので、市報掲載の要綱で支給要件を確認の上、申請がお済みでない方は申請をお願いします。

問 商工課 ☎25-5208

プレミアム商品券事業

第1弾として7月実施をめどに、紙幣・硬貨の直接的な受け渡しがなく支払いが可能な「QRコード決済」を利用したポイントバックキャンペーンを行います。市内飲食店などのテイクアウトなども利用可能とし、市内店舗でのキャッシュレス決済による消費の活性化を支援します。

また、第2弾として、秋頃をめどに、プレミアム付商品券（紙タイプ）を発行し、市内の消費喚起を図ります。

いずれの事業も、詳細が決まり次第、市報やチラシなどで広くお知らせします。

なお、新型コロナウイルス感染症の感染拡大状況により、事業内容を変更する場合がありますのでご了承ください。

問 商工課 ☎25-5208

創業者経営継続給付金

開業して間もない創業者（事業継承を除く）へ経営を継続するた

めの給付金を支給します。

対象 市内に事業所などを有し、平成31年1月～令和2年5月に開業届の続きをした創業者（市税等を完納していること）

給付額 一律5万円

問 企業支援センター ☎21-5522

融資制度

① 中小事業者緊急特別融資

緊急の資金調達の仕組みを創設しました。スピーディーに調達できる資金としてご利用ください。

対象 市内の中小事業者、個人事業主（市税等を完納していること）

融資額 100万円以内

使途 運転資金

利率 1.05%（長期プライムレートに連動）

償還 据置1年以内、償還10年以内（据置期間を含む）

担保 不要

② ハイパワー資金（第3弾）

手続きが簡単な市独自の「ハイパワー資金」も融資枠を5億円増枠します。第3弾の融資限度額は500万円となります。

問 企業支援センター ☎21-5522

早期旅館予約奨励金

10月末までに市内宿泊施設へ予約をし、後日宿泊していただいた方に、宿泊額の10%相当分を地域

商品券（和同開珎型商品券）で還元するキャンペーンを実施します。実際の宿泊は新型コロナウイルス感染症の収束後になりますが、事前に予約をもらうことで、将来の確実な誘客につながることであります。対象の宿泊施設となるためには登録が必要です。詳しくは、秩父観光ナビを閲覧いただくか、お問い合わせください。

問 観光課 ☎25-5209

〈市民の皆さんへのお願〉
助け合いの心で市内での消費を促進しましょう！

3月からの外出自粛や、3密（密閉・密集・密接）を避けるなど、新型コロナウイルス感染症対策により、歓送迎会やお花見などの会食ができず、市内の飲食店、観光サービス業を中心に消費が急激に落ち込んでしまいました。

また、これら以外にも業績が悪化している市内の事業者がいます。引き続き、市内での消費促進と市内事業者への発注にご理解とご協力をお願いします。

市では、引き続き新型コロナウイルス感染症の影響を受けた市内事業者を支援する制度や支援策を検討していきます。詳細は決定次第、市報や市報などで情報を発信します。ご確認いただき、ご不明な点は各担当にお問い合わせください。

こども課からのお知らせ

〈児童手当制度〉

児童手当は、児童を養育している方に手当を支給することに
より、家庭における生活の安定と児童の健全な育成および資質の向上を図るためのものです。



児童手当を受けるためには、申請が必要で、申請が遅れますと遅れた月分の手当が受けられなくなり、ご注意ください。

支給対象 生まれた日の翌月から15歳到達後最初の3月31日までの間にある児童（中学校修了前の児童）を養育している方に支給されます。（所得制限あり）
※公務員の方は、勤務先からの支給
支給時期 毎年6月・10月・2月にそれぞれ前月分まで（4カ月分）が支払われます。

支給月額
・3歳未満 一律 15,000円
・3歳以上小学校修了未満
第1・2子 10,000円
第3子以降 15,000円
・中学生 一律 10,000円
・所得制限による特例給付の場合 一律 5,000円

現況届の提出 6月1日現在、手当を受給している方は毎年6月中旬に「現況届」の提出が必要です。

提出がない場合、6月分以降の手当が受けられなくなります。

該当する方にはご案内を郵送しますので、内容確認の上、提出してください。

こども課 ☎25-5206

吉田・大滝・荒川総合支所市民福祉課

吉田 ☎72-6082

大滝 ☎55-0865

荒川 ☎54-2116

〈子育て世帯への臨時特別給付金〉

児童手当の令和2年4月分の対象となる児童1人につき1万円が給付されます。（令和2年3月まで中学生だった児童を含む）

※対象児童の生年月日：平成16年

4月2日～令和2年3月31日

※申請手続き不要です。（該当する方には通知を郵送済み）

※特例給付の方は対象外

支給時期 6月中

※児童手当の6月定期支払日と別の日に支払われます。

公務員の方の申請受付

秩父市在住の公務員の方で、臨時特別給付金の対象となる方は、勤務先で証明を受けた申請書を提出してください。なお、郵送による提出も受け付けます。

受付期間

7月1日(水)～11月2日(月)

申・問 こども課 ☎25-5206



「和を以って
貴しと為す」

緊急事態宣言の 延長を受けて

市長 久喜 邦康

市民の皆さまには、外出の自粛、幼稚園や小・中学校の休園・休校、飲食店や観光施設の休止や営業自粛など、お願いに、ご理解、ご協力をいただき、心より感謝申し上げます。

5月に入ってから、新型コロナウイルス感染症が収束に向かうことはなく、「新型コロナウイルス感染症緊急事態宣言」の「緊急事態措置期間」を5月31日まで延長しました。（5月20日現在）

医師である市長の私が、今まで培ってきた全ての経験や持てる力



を振り絞り、市民の皆さまの命を守るため、全力で立ち向かっていますが、皆さま一人一人の力もお貸しいただかなければ、この闘いに勝てません。「緊急事態措置期間」が終了となっても、気を緩めることなく、「新しい生活様式」を日常生活の中に取り入れていただきたいと思います。具体的には、感染防止の3つの基本として①身体的距離の確保②マスクの着用③手洗いのほか、外出時、屋内にいるときや会話をするときには症状がなくてもマスクを着用する、発症したときのため誰とどこで会ったかをメモしておく、3密の回避（密閉・密集・密接）、公園は空いている時間や場所を選ぶ、買い物はなるべくお一人で空いた時間に行う、食事は対面ではなく横並びで座るなどが挙げられます。

現在も、最前線で新型コロナウイルスと闘っている医療関係者に感謝するとともに、連携して医療体制の整備を進めています。また2ページに記載の通り、これまでにない規模の市独自の経済支援対策を実施するなど、市民の皆さまの心配や不安を和らげることができよう、引き続き最善を尽くします。

5月号「市長コラム」に誤りがありました。お詫びして訂正します。

【誤】不要不急の外出要請

【正】不要不急の外出自粛要請

空き地の適正管理をお願いします！

市には、使用されなくなった空き地に雑草や樹木が繁茂し、近隣の家や道路に越境するなどの苦情が多く寄せられています。

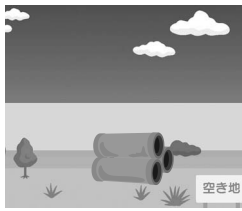

良好な環境を保全するために、秩父市環境保全条例で、「空き地の適正管理」の規定を設け、土地所有者に指導や助言を行っています。雑草などが繁茂したり、枯れ草が密集すると、害虫や林野火災の発生を招き、ごみなどの投棄の場所となる場合もあります。

空き地の所有者・管理者は、思わぬトラブルの原因とならないように日頃の適正な管理をお願いします。

☎生活衛生課 ☎25-5202

吉田・大滝・荒川総合支所地域振興課

吉田 ☎72-6083

大滝 ☎55-0861

荒川 ☎54-2114

市税等の徴収猶予の特例制度のお知らせ

新型コロナウイルス感染症の影響で収入が減少し、市税などを一時的に納付することが出来ない場合には、猶予申請をすることで一年間徴収猶予を認められる場合がありますので、お電話にてご相談ください。

なお、猶予が認められた場合、猶予期間内の延滞金が免除されます。

また、猶予期間内における途中での納付や分割納付など、計画的に納付していただくことも可能です。

対象税目 市県民税、法人市民税、固定資産税・都市計画税、軽自動車税、国民健康保険税

☎収納課 ☎22-2210

新型コロナウイルス感染症を踏まえた災害時の避難について

市では、大規模地震や台風などにより、避難所開設が必要な場合に備え、新型コロナウイルス感染症の感染防止を図るため、より多くの避難所が開設できるよう準備を進めています。

市民の皆さんもハザードマップをご確認いただき、自宅での安全が確保されている方は、**自宅の安全な場所へ避難する「在宅避難」**にご協力ください。

在宅避難が難しい方は、避難所の3つの密（密閉・密集・密接）を避けるため、近くの親戚や知人宅などの避難所以外の避難先の検討をお願いします。

また、在宅避難に備え、日頃から非常食や水などの備蓄にもご協力ください。

☎危機管理課 ☎22-2206

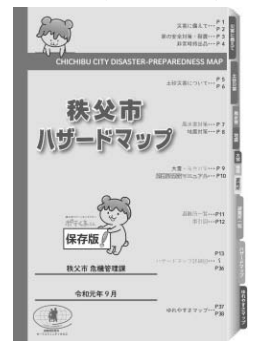

地域おこし協力隊

地域おこし協力隊とは、大都市圏に住んでいた人が地方都市に移住し、地域の活性化を図るとともに、その地での自立定住を目指す取り組みです。

なっせん 捺染の棚橋先生をご紹介します

秩父夜祭の日から秩父に来て、まずは捺染（糸を染める型染め的一种）を習っています。毎日毎日、秩父に来なければ経験できないことの連続でワクワクしています。

前回、市報2月号に載った後、街中で「私たちも秩父銘仙を絶対残したいと思っているから頑張つてね!」と何人かの方に声をかけていただき、秩父の人の銘仙愛を感じました。

私が秩父に来た理由の一つが、他の銘仙の産地と違って織元さんと職人さんが残っていたからです。（秩父では織元のことを機屋と呼びますね）

その職人の一人であり私の捺染の師匠である棚橋正司先生をご紹介します。

いつも穏やかで頼りがいがあり、そして俊敏です。出来ない弟子が動く前に師匠に先を越されてしまいます。

また、ちちぶ銘仙館にい



らっしゃる全ての職人さんに優しく厳しく詳しく100%以上の情熱で教えてもらっていますので、私もそれに全力で応えたいです。

秩父銘仙の特徴である“ほぐし捺染”の技術を活用して、ちちぶ銘仙館で新しい体験コースを企画しています（ほぐし捺染については別の機会に説明します!）。新型コロナウイルス感染症の影響で4月8日から閉館していますが、再開した折にはお知らせしますのでぜひ遊びに来てください！（岩野）

銘仙館休館中（5月31日(日)までの予定）

4月の着任直後、銘仙館は臨時休館になってしまいました。SNSで集客するわけにもいきませんし、銘仙について配信できるほどの知識もまだありません。ですので今試みているのは、自宅のできることを発信することです。全国各地で学校が休校になってしまいましたが、これを機に『作ることの楽しさ』を児童・生徒の皆さんをはじめ、多くの方に再確認していただきたいと思っています。そして銘仙館が再開した際は、ぜひ染色や機織りを体験をしにいらしてください。

食や観光、アウトドアで注目されることの多い秩父ですが、多くの素材にも恵まれていることを、ゆくゆくは広めていきたいと考えています。（本多）

☎商工課

☎25-5208

地域おこし協力隊

岩野倫代・本多雅



ちちぶ銘仙館
フェイスブック



地域おこし協力隊
フェイスブック



瑞宝单光章 (危険業務従事者叙勲)

福島氏は、昭和41年に埼玉県警察に奉職以来、39年余の長きにわたり、警察職務に奨励されました。主に生活安全警察官として許認可業務、鉄砲・火薬・薬物乱用防止業務、少年の非行防止など地域住民の日常生活の安全と平穏を守るため、県内の治安維持にご尽力されました。また、通信指令業務に従事し、昭和59年埼玉県警察の一員として関東管区警察通信競技会で第1位になり表彰されました。



元県警部
福島 由久氏
(日野田町)

厚生労働大臣特別表彰

齋藤氏は、民生委員・児童委員として任期満了により退任されるまで長年にわたり、地域福祉の向上に努められ、厚生労働大臣より特別表彰が授与されました。



齋藤 勲氏
(熊木町)



秩父市固定資産評価 審査委員会委員を選任

戸井田氏、鈴木氏、関根氏、五十嵐氏は、市議会3月定例会において議会の同意を得て、5月24日付で久喜市長から固定資産評価審査委員会委員に選任されました。



戸井田 修氏
(桜木町)



鈴木 雄二氏
(下影森)



関根 進氏
(大野原)

五十嵐 正敏氏
(宮側町)



秩父市公平委員会委員を選任

湯本氏は、市議会3月定例会において議会の同意を得て、5月24日付で久喜市長から公平委員会委員に選任されました。



湯本 則子氏
(中村町)



秩父市教育委員会委員の就任

山中氏は、市議会3月定例会において議会の同意を得て、5月25日付で久喜市長から秩父市教育委員会委員に任命されました。



山中 直子氏
(荒川白久)

ご寄附ありがとうございました

次の方から、社会福祉のために寄附をいただきました。温かな善意に感謝し、ご紹介します。(令和2年4月)

- ▶ 4月14日、秩父七宝工房 輝、様から、10,971円
- ▶ 4月16日、ボランティアだんだん (近藤秀樹代表) 様から、7,000円

義援金へのご協力ありがとうございました

東日本大震災義援金、平成28年熊本地震災害義援金および令和元年台風第19号災害義援金へ多くの温かいご支援をお寄せいただきありがとうございます。(5月15日現在)

- 東日本大震災義援金 52,171,207円
- 平成28年熊本地震災害義援金 2,550,602円
- 令和元年台風第19号災害義援金 242,084円

お預かりした義援金は、日本赤十字社埼玉県支部へ送金し、義援金配分委員会を通じて全額被災された方々のもとへ届けられます。義援金をお寄せいただきました個人・団体の皆さまに、心から御礼申し上げます。

なお、平成29年7月5日からの大雨災害義援金、平成30年7月豪雨災害義援金、令和元年8月豪雨災害義援金および令和元年台風15号千葉県災害義援金も引き続き受け付けています。

問 社会福祉課 ☎ 25-5204





公共工事の入札結果 (税込500万円以上)

入札契約方法	契約日 【完成予定】	事業名 【事業場所】	契約金額 【予定価格】 (税込/円)	率※	契約業者	工事担当課
指名競争入札	4月24日 【9月】	道生町駐車場他ブロック塀等改修工事 【道生町3124番5外】	7,920,000 【8,505,200】	93.12%	守屋八潮建設(株)	建築住宅課 ☎26-6869
	4月24日 【7月】	校内LAN整備工事設計業務委託 【上宮地町36番11号外】	8,745,000 【9,969,300】	87.72%	(株)金子設計	建築住宅課 ☎26-6869
随意契約	4月24日 【7月】	下水道管渠布設替工事1工区その1 【中町地内】	22,715,000 【22,886,600】	99.25%	秩父土建(株)	下水道課 ☎25-5218
	4月24日 【9月】	幹線67号線災害復旧工事 【山田地内】	6,435,000 【6,438,300】	99.95%	(有)中島土木	道路維持課 ☎26-6385

※印：一般競争入札、指名競争入札は「落札率」、随意契約は「契約率」を表します。

☒工事の内容…表中の工事担当課、契約関係…契約課☎25-5216

新町会長さんのご紹介

次の通り町会長の交代がありましたので、お知らせします。(令和2年5月23日現在。敬称略)

町会名	会長名
中町	若林 章 一
本町	小川 裕 司
滝の上町	高野 俊 彦
下宮地町	加藤 昌 宏
下黒谷	宮本 邦 男

げんき通信

下水道への接続について(お願い)

公共下水道整備を行った地区は下水道の処理区域となり、法律により、台所、風呂場、トイレなどから排出される汚水を下水道へ接続するよう義務づけられています。

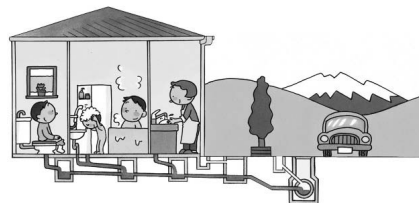

※(公社)日本下水道協会イラスト集より

地域の公衆衛生の向上、地域環境の保全を目的として生活排水を適切に処理を行っている排水設備です。すでに公共下水道が使える区域にお住まいの方は、まだ接続をされていない方は、下水道への接続をお願いします。

なお、下水道へ接続する工事については、市指定の下水道排水設備指定工事店で行ってください。

水洗便所改造資金貸付制度

くみとり便所を水洗トイレに改造したり、単独浄化槽を廃止して公共下水道に接続する場合には、一定の条件を設けて、予算の範囲内で貸し付けを行っています。

詳しくは、市HPもご覧ください。
☎下水道課☎25-5218

市の情報をSNSで発信!



市役所からの大切なお知らせやイベント情報などをすばやくお伝えできるようにSNSを活用しています。秩父市イメージキャラクターポテくまんの情報も…! 皆さんぜひ登録をお願いします。

秩父市公式Instagram
@chichibu.city



秩父市公式フェイスブック



ポテくまんの公式ツイッター
@potekuma_kun_



ポテくまんのアテンド目線
公式Instagram
@potekumakun111



秩父市公式ツイッター
@chichibucity_



☎秘書広報課☎22-2505

森林の届け出制度をご存じですか？

森林を所有することになった方、所有されている方は、次の場合に届け出が必要となります。これは、適正な森林施業を確保し、森林資源の状況を把握するために設けられている制度です。



詳しくは、森づくり課(☎22-2369)までお問い合わせください。

森林の土地の所有者となったとき

届出対象者	個人・法人を問わず、売買や相続などにより森林の土地を新たに取得した方
届出期間	森林の土地の所有者となった日から90日以内
届出事項	届出者、前所有者の住所氏名、所有者となった年月日、所有権移転の原因、土地の所在場所・面積・用途など ※添付書類として、登記事項証明書または土地売買契約書の写し、土地の位置を示す図面が必要です。
提出先	取得した土地のある市町村に届け出をする必要があります。 秩父市内の土地を取得した場合は、市役所森づくり課または吉田・大滝・荒川総合支所地域振興課へ提出してください。
県への届け出が必要な場合	水源地域に指定されている土地(県図で確認できます)の売買などをする場合には、30日前までに、県への届け出が必要となります。(相続の場合は不要) ☎埼玉県秩父農林振興センター林業部 ☎25-1312

立木を伐採するとき 土地の形質の変更(林地開発)をするとき

届出対象者	森林所有者など(自己の森林であっても届出は必要です。)
届出期間	伐採を開始する日の30~90日前
届出事項	森林の所在場所、伐採面積、伐採方法、伐採樹種、伐採齢、伐採期間、伐採後の造林方法など
提出先	市役所森づくり課または吉田・大滝・荒川総合支所地域振興課
その他	平成29年4月から、伐採および伐採後の造林に係る森林の状況報告が必要になりました。詳しくは、市役所森づくり課へお問い合わせください。
県への届け出が必要な場合	森林で1haを超える土地の形質の変更(林地開発)をする場合、保安林内で立木の伐採や土地の形質の変更などをしようとする場合は、県の許可などが必要となります。 ☎埼玉県秩父農林振興センター林業部 ☎25-1312

悪くなると、体温が下がり免疫力が低下します。エネルギー効率の下がり体内に栄養素が余ります。これらは皮下脂肪として蓄えられ、肥満の原因にもなります。太るということは、体温を下がりやすくするための生理現象とも言えるのです。

代謝を高くするためには、大きく分けて①「食事の改善」と②「筋肉をつける」ことが重要です。①食事の改善については、身体を温める食材、筋肉をつくる食材、糖や脂質の燃焼を促進させる食材、新陳代謝を高める食材を献立に取り入れましょう。②筋肉をつけることも基礎代謝を高める重要なポイントです。つまり運動量を増やすということです。いきなり激しい運動をすることでかえって免疫力が低下しますので注意してください。忙しい方や普段運動されていない方は、自転車を活用してはいかがでしょうか？自転車は有酸素運動の中でも足腰に負担のかかりにくい運動の一つです。移動手段としての機動性も高いため、普段の通勤や買い物も自転車で切り替えてみませんか？最近では自転車も販売されていますので、屋内で効率的に運動ができます。感染症と上手に付き合っていくためには、心身ともに健やかな生活を心がける必要があります。ウイルスへの感染には十分に注意しつつ、この機会に健康的な生活習慣を身につけましょう！

しかし、代謝が低くなり血行が悪くなると、体温が下がり免疫力が低下します。エネルギー効率の下がり体内に栄養素が余ります。これらは皮下脂肪として蓄えられ、肥満の原因にもなります。太るということは、体温を下がりやすくするための生理現象とも言えるのです。

基礎代謝とは、体温の維持・心臓の動き・呼吸など「生命を維持するためのエネルギー活動」のことです。代謝が高い状態では、体内の栄養素をエネルギーに変換する効率が高まります。身体もよく動き、体調が良い状態です。また、体温が高いと自然と免疫力も高まります。



自転車普及推進員
高山 一成



秩父サイクリングだより

手話で 〇〇をやってみた!

手話を動画で見られます



「雨」



「ありがとう」



目で見えるコミュニケーション

手話を覚えるときに大切なのは、「よく見ること」と「伝えることを意識して表現すること」です。

動画を参考にしながら、ろう者の手の形や動きをよく見て、同じように表現してみましょう。

いろいろなことばを手話でやってみます!

上のQRコードを読み込んで、手話動画もぜひご覧ください。

「雨」

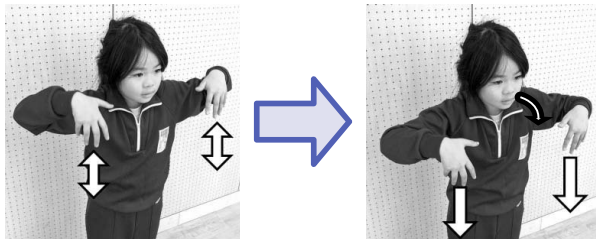

指を広げた両手の指先を下に向け、左右一緒に上下し、下へ下ろします。

「ありがとう」

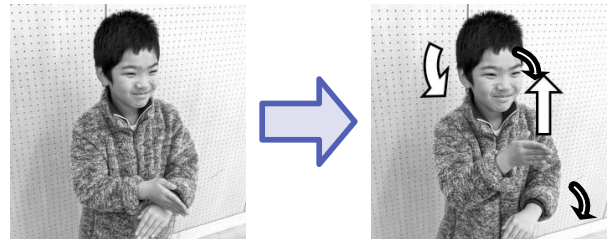

左手の甲に右手小指側を直角に乗せ、右手を上げながら頭を下げます。



やスマートフォンのダウンロードするまでにあらかじめ中身が見られな

情報商材とは収入を得るためのいわゆるノウハウやマニュアルと称した情報のことで、PDF形式の電子媒体で取引され、パソコン

信用させる手口も使います。情報商材とは収入を得るためのいわゆるノウハウやマニュアルと称した情報のことで、PDF形式の電子媒体で取引され、パソコン

インターネットなどを介し、「副業で月30万円!」「もうかる」「成功する」などと広告し、興味を持った消費者が問い合わせると「作業は簡単!必ずもうかる」「とにかく指南する!大丈夫」などと熱心に情報商材の購入を勧めます。購入するのを迷っていると、有名人と対談している動画を送り付け、

「在宅ワーク」、「副業」のキーワードで検索したなどをきっかけに、いわゆる「副業ビジネス」に関する相談が各地の消費生活センターに数多く寄せられています。消費者庁は虚偽広告・表示および不実告知を確認したとして事業者の社名を公表し、消費者に注意を呼びかけました。

「副業ビジネス」に関する相談が増えています
「在宅ワーク」、「副業」のキーワードで検索したなどをきっかけに、いわゆる「副業ビジネス」に関する相談が各地の消費生活センターに数多く寄せられています。消費者庁は虚偽広告・表示および不実告知を確認したとして事業者の社名を公表し、消費者に注意を呼びかけました。

消費生活センターからのお知らせ

秩父市消費生活センター
毎週月～金曜日(祝祭日は休み)
午前9時～正午、午後1時～4時
☎25-5200
(イラスト…消費者庁イラスト集より)



ポイントすると言いつつ、勧誘する悪質事業者。儲け話は安易に信用しないようにしましょう。

消費者へのアドバイス
消費者の少しでも稼ぎたい、副収入を得たいという気持ちに付け入り、「誰でも簡単に稼げる」と広告し、中身の無い情報商材を高額で売りつけたり、ビジネスをサ

このほかにも、ビジネスのサポートをするという形で会員を募集する手口もありますが、サポート内容は高額な料金に見合わない場合があります。

結局、商材通りにビジネスとして展開しても利益には結びつかず、まったく役にも立たないことに気が付き、「だまされた、代金を返してほしい」と申し出ても「商材は提供した。問題ない。」と取り合ってくれません。

事業者の熱心な勧誘もあり消費者は収入に期待して商材を購入し、商材通りに作業を進めても、なかなか利益には結びつきません。苦情を申し出るとさらに上位のコースを勧められます。

最近の市内犯罪と特殊詐欺情勢

秩父市の犯罪件数は、全国・埼玉県に比べて少なく、また、近年減少傾向にあります。

しかし、中心市街地（上町・中町・本町・宮側町・番場町・東町）の人口千人当たりの犯罪発生率は、全国・埼玉県に比べて高い状況にあり、年間260件以上も犯罪が発生しています。

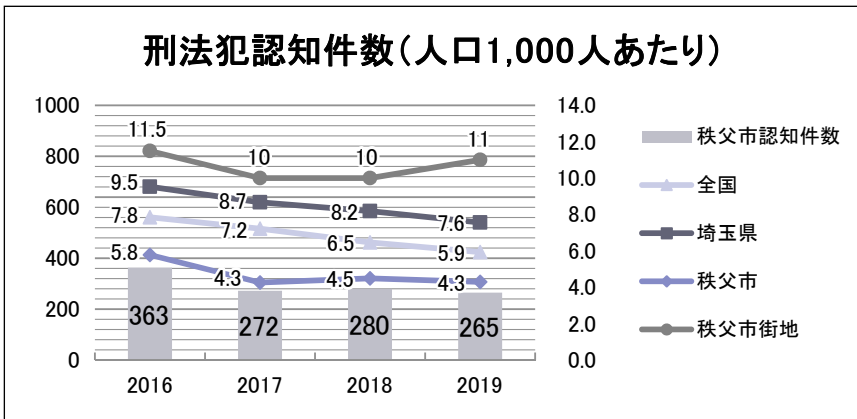

次に、最近4年間の「市内犯罪発生状況」ですが、(1)自転車盗、(2)万引き、(3)侵入盗の順に多くなっています。

(1)自転車盗は、駅などの駐輪場やその周辺で多く発生しています。また、スポーツタイプの高価な自転車は注意が必要で、自宅敷地内においても狙われます。盗難被害に遭わないよう、自転車の二重施錠や自宅での施錠に、ご協力をお願いします。

(2)万引きは、多様な原因で発生しますが、年代的に見ますと高齢者の万引きが増えています。

(3)侵入盗は、セーフコミュニティの取り組み後、大きく減少しましたが、昨年は若干増加しました。

市民の皆さんへ昨年行ったアンケートでは、自宅を無施錠にする方の割合が多くなっていますので、自宅の鍵かけにご協力をお願いします。

なお、侵入盗などの犯行を諦めた理由では、①近所の人に見られた②ドア・窓に補助錠があった③犬を飼っていた④警備システムがあった⑤防犯カメラがあったなどで、人や機械の目を犯罪者は意識しています。

また、最近4年間の「市内犯罪発生状況」ですが、(1)自転車盗、(2)万引き、(3)侵入盗の順に多くなっています。

こうしたことから、犯罪を見逃さない「地域の目の強化」を呼びかける取り組みを促進し、町会や商店連盟と連携し、防犯カメラの設置、街路灯・防犯灯の整備を行ってきました。

最近では、格安(1万円台)の防犯カメラも発売され、ご自宅に設置する方も増えています。市民の皆さん一人一人のお力が犯罪件数を抑止する手だてです。引き続き、皆さんのご協力をお願いします。



犯罪の芽を摘む運動(地域と一体となり、犯罪を見逃さない取り組みを推進)

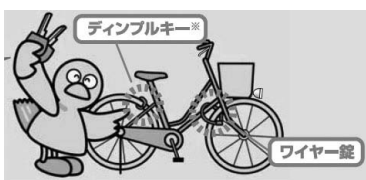

自宅と自転車(二重)の施錠をお願いします(被害が多い地域へ鍵かけシールを配布し、玄関に貼ってもらい、施錠を呼びかけ)

最後に、「新型コロナウイルス感染症の感染拡大とともに注意すべき犯罪」をお知らせします。「新型コロナウイルス感染症緊急事態宣言」に伴い、臨時休業中の店舗を狙った窃盗事件が予想されます。出入口、窓の施錠を徹底して、現金は店舗に置かず金融機関に預けるようお願いいたします。

また、県内では新型コロナウイルス感染症に関連した特殊詐欺が発生しています。警察署にて、適宜情報発信を行っておりますので、ご確認をお願いします。なお、不審な電話やメールには対応せずに、秩父警察署もしくは、小鹿野警察署にご相談ください。

年	被害件数	被害額
2016	9件	21,241,000円
2017	11件	12,296,000円
2018	5件	4,523,321円
2019	7件	37,687,000円

秩父市の特殊詐欺被害状況

セーフコミュニティ犯罪の防止対策委員会では、市民の皆さんのご協力をいただきながら、今後も「安全・安心なまち」を目指します。

問 危機管理課 ☎ 22-12206



レジ袋がめくめくなくてイライラ...が解決! みなさんもやってみてね

後期高齢者医療保険の保険料率・軽減措置が変更になりました

後期高齢者医療保険の保険料率は2年ごとに見直しが行われます。令和2・3年度の保険料率は7.96%になりました。保険料の上限額は64万円となります。

また、所得の少ない方に対する保険料の均等割額における軽減措置については、8.5割軽減が7.75割軽減に、8割軽減が7割軽減に変わります。

この均等割額における軽減特例措置の見直しは、令和元年度から段階的に行われており、高齢化の進展に伴い、被保険者数が増え、医療費が増加していくなかで、制度を安定的に運営するために行われたものです。ご理解くださいますようお願いいたします。

☎保険年金課 25-5201
吉田・大滝・荒川総合支所市民福祉課
吉田 ☎72-6082
大滝 ☎55-0863
荒川 ☎54-2395



ナイトバザール200回は、 絆バザール として開催!

新型コロナウイルス感染症の影響により、通常のナイトバザールに代わって、各店舗にてオリジナルセールを行います!

詳細は、6月19日(金)の折り込みチラシをご覧ください。
※チラシが入らない方は、みやのかわ商店街振興組合加盟店にて配布します。(1人1枚のみ)

とき 6月20日(土)〜30日(火)
ところ みやのかわ商店街振興組合加盟店の各店舗

内容 各店舗独自のオリジナルセールやテイクアウトメニュー等
抽選会 参加店で買い物をするスタンプがもらえます。そのスタンプを5店舗分集めて、ほっとすぽと秩父館にて抽選会(正午〜午後5時)にご参加いただけます。

景品 1,000円分の商品券
またはBOXティッシュ
★スタンププレゼント

絆バザール開催中に抽選会場(ほっとすぽと秩父館)へ市報のこのページをお持ちいただくと、1店舗分のスタンプを差し上げます。(1人1枚まで)

☎安田 22-0511

がんばる商店街!

見て聞いて遊ぼう!

チャレンジ祭り開催!

とき 7月5日(日)
午前10時〜午後4時

ところ ウニクス秩父内
内容 秩父内外からさまざまなお店が出店!

・いろいろな景品が当たる抽選会を実施!(先着350人)
・親子で一緒に楽しめるチャレンジ検定!

チャレンジ祭りオリジナルのゲームで高得点を狙ってお好みのお菓子やおもちゃをGETしよう!

・誰でも楽しめるミニプール
入場無料で、遊びたい放題!
★皆さんチャレンジ祭りに参加しませんか?

「チャレンジ祭り」は、秩父の農産物や地域特産品の魅力をより広く伝えるため、生産者や秩父の商店主が消費者とふれあいながら自社の商品を販売・PRできる地域参加型のイベントです。

★出展者やステージ出演者も募集中です!

チャレンジ祭りの詳細については、お気軽にお問合せください。

☎080-4433-4225
☎080-4433-4225
✉yanagi4225@gmail.com



黒田 ^{とみはる} 富陽 くん
「お外で遊ぶの
だ〜いすき！」
(上影森)



堀越 ^{りな} 梨那 ちゃん
「ねえね、だ〜いすき♡」
(大野原)



富田 ^{ひより} 陽葵 ちゃん
「にいに達と遊ぶの
だ〜い好き♡」
(下影森)



星野 ^{りっく} 李都 くん
「トイストーリーが
大好き♡」
(大野原)



応募方法

1〜1歳半程度の市内在住のお子さんの写真を同封し、住所・保護者の氏名・電話番号・お子さんの氏名(ふりがな)・性別・生年月日・コメントを明記の上、秘書広報課までご応募ください。(メールの場合は、件名に「わが家のアイドル」、本文に必要事項を入力し、500KB以上の画像を添付の上、hisyo@city.chichibu.lg.jp まで) 抽選に漏れた方も、2歳になる月まで再抽選します。
※携帯電話のカメラで撮影する場合は、サイズを2M(1080×1920)以上に設定してください。

夢をかなえる 未来にはばたく

秩父地域の高校

さまざまな社会貢献活動に
取り組んでいます!

(小鹿野高等学校)



小鹿野高等学校は、生徒の成長につながる社会貢献活動を推進している学校です。今年の3月には、西秩父ライオンズクラブと共に、三田川地区のカーブミラー清掃および樹木の剪定を行いました。

本校から各学年の希望者が参加しましたが、3年連続で参加した生徒もいます。活動中は多くのライダーが会釈して通り過ぎていましたので、地域の交通安全の一助にもなりました。

また、本校ボランティア部が、秩父市のまんよう保育園の園児に向けて読み聞かせを行いました。祖父母の参観があり、生徒は緊張していましたが、保育の授業で練習した成果を発揮し、貴重な体験になりました。本校の最新情報は、

学校HPなどでお知らせしていますので、ぜひご覧ください。



市民文芸

俳句

関田 誓炎 選

(評) 福田さんは、闇の中での子どもの螢狩りを「せせらぎの闇せまりくる」と実感し、それを率直に詠んだ。内田さんは、おぼろに照る月影を浴びて銘仙を織る女性を「つやめく」と感受し、中村さんは菜の花の風を背に受け、気持ち良く車椅子を押す。村田さんは九十九歳の母を優しく見守り、設楽さんは師への思慕の気持ちを「雨に泣く花」に託し、原さんはコロナ禍の空に降る花吹雪を叙しむ。小川さんの句、桜花の乱れ散る師の句碑、そこに鐘の音が届く。福島さんは、娘さんに貰った杖について健やか。山中さんは、本栖湖の水面の逆さ富士を活写。江原さんは、葉桜の緑に染まっ

て元気に歩く女高生の、爽やかな姿を書き留めた。

※次回7月号は短歌を掲載します

葉桜の下を抜け来る女高生	梅雨晴や風の本栖湖逆さ富士	青き踏む娘の呉れし杖友として	花吹雪まとう師の句碑鐘の音に	コロナ禍の今はさびしく花吹雪	雨に泣く花の雫や句の師逝き	花冷えや白寿の母のわらべ歌	車椅子押す背にやさし花菜風	銘仙の織子つやめくおぼろ月	せせらぎの闇せまりくる螢狩り
下吉田 江原 慶枝	中村町 山中 知	久那 福島 昭子	荒川賛川 小川 和子	中村町 原 紀代子	小柱 設楽 キマ	近戸町 村田 有	黒谷 中村 美代	中町 内田 定男	道生町 福田 みつ

俳句、短歌の応募は、住所・お名前(ふりがな)を明記の上、必ず通常はがきで秘書広報課までお送りください。1通に2句または2首まで、各1通までです。

俳句 6月末締切→8月号に掲載
短歌 7月末締切→9月号に掲載

お知らせ

のページ

HP ホームページを参照

1 秩父公園駐輪場を 移転します

亀の子石周辺の整備に伴い、7月1日(水)から秩父公園内の駐輪場の場所を現在の場所から亀の子石反対側へ移転します。

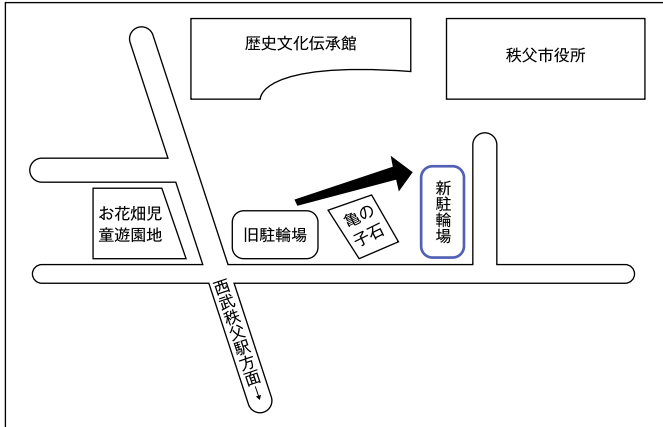

問都市計画課 ☎ 26-6867

募集



2 税務職員(国家公務員)募集

受験資格 ①令和2年4月1日において高等学校または中等教育学校を卒業した日の翌日から起算して3年を経過していない者および令和3年3月までに高等学校または中等教育学校卒業見込みの者 ②人事院が①に掲げる者に準ずると認める者
試験の種 高等学校卒業程度
とき 【第一次試験】9月6日(日) 【第二次試験】10月14日(水)〜23日(金)のいずれか第1次試験合格通知書で指定する日時

【6月22日(月)午前9時〜7月1日(水)に原則インターネット申し込みにて受付(受信有効、インターネット申し込みできない場合は希望する第一次試験地を所轄する国税局等へお問い合わせください)】
問 【インターネット申し込み】人事院人材局試験課 ☎ 03-3581-5311、【その他】関東信越国税局人事第二課試験係 ☎ 048-600-1311

3 熊谷高等技術専門学校秩父分校 技能講習受講生募集

- ① AutoCAD (機械系) 発展
- ② 介護職員向けWord2013

とき ①8月1日・8日 ②8月15日・22日(全て土曜日)、午前9時〜午後4時
ところ 熊谷高等技術専門学校秩父分校
受講料 ①②2,000円
テキスト代 ①3,168円 ②2,200円

定員 各15人

申・問 7月1日(水)〜10日(金)に往復はがきまたはHPで熊谷高等技術専門学校秩父分校 (☎22-1948) へ
HP 「熊谷高等技術専門学校」で検索!

教室・講座

4 市民弓道教室

誰でも楽しみな弓が引けるようになりませう。

とき 7月21日〜8月25日の毎週火・金曜日、午後7時〜9時(8月14日を除く全10回・初回は午後6時30分集合受付)

ところ 秩父市第1弓道場

対象 市内在住・在勤・在学者(初心者歓迎)

定員 30人程度

参加費 2,000円(保険料・テキスト代他)

※道具は弓道連盟で用意しますが、お持ちの方は持参してください。

申・問 7月3日(金)までに秩父市弓道連盟福島 (☎ FAX 22-5177) へ

広告

5 初心者新体操教室

音楽に合わせてリボン、ボール、フープ、ロープを使って楽しく体験してみましよう。

とき 6月28日(日)

午前10時～11時45分

ところ 文化体育センター第2アリーナ

対象 幼児年長～大人(親子で参加可、男子は小3年まで)

持ち物 運動(体操)しやすい服装・タオル・飲料

参加費 無料

申込み 当日、会場にて受け付け(午前9時45分開始)

問い合わせ 文化体育センター ☎24-4004



6 花の森ほぐも園

①ママと楽しむ森のようちえん「どろんこ・水あそび」

②ベビーマッサージ講座

③はらっぱい食堂

とき ①7月1日(水)午前10時30分～午後2時、②7月21日(火)、8月18日(火)午前11時～午後2時、③6月26日、7月3日・10日・31日、8月7日・28日(金曜日)午後6時～9時(ラストオーダー8時)

※①②は事前申し込みが必要

ところ ①花の森こども園、②多世代交流カフェゆいっこ

対象 ①0歳児からの親子(12組)、②生後1～10カ月児とその保護者、③どなたでも

参加費 ①1,500円(保険料含む)、②1,300円、③大人500円より(ドネーション制)、こども無料

問い合わせ NPO法人森のECHIC A①花の森こども園 ☎62-4545、②③ゆいっこ ☎26-6827 (平日午前10時～午後4時)

7 秩父と甲武信エコパークの「蝶」写真コンクール

とき 11月12日(木)～16日(月) 午前10時～午後6時

ところ 矢尾百貨店3階美術サロン

写真募集 「蝶」の写真をA4写真およびCDで提出(写真を元に観察ハンドブックを作成予定)

申込み ①8月1日(土)～10月20日(火)に内藤定芳(〒368-0034 野田町2-4-31、☎23-7531)へ郵送

HP 「秩父環境コラボ」で検索!



こまめに水分補給!

8 秩父市・豊島区 スポーツ交流クレー射撃大会

とき 7月12日(日)

午前8時受付開始

8時30分射撃開始

ところ ぐんまジャイアント射撃場

種目 トラップ射撃・スキート射撃 各100個撃ち

対象 市内在住・在勤の方で散弾銃を所持している方

定員 各20人(先着順)

参加費 8,000円(クレー代、保険料を含む)

賞典 優勝・参加賞

問い合わせ 秩父クレー射撃協会

長島 ☎65-0532



9 大切な人を自死(自殺)で亡くされた方の「語らいのつどい」

とき 7月10日(金)

午後1時30分～3時30分

ところ 秩父保健所

対象 家族や親戚、友人、職場の同僚など身近な人を自死(自殺)で亡くされ、ご自分から参加を希望する方

参加費 無料

申込み 前日までに☎で秩父保健所保健予防推進担当(☎22-3824)へ

ファシリテーターと共に、同じ体験をされた方同士が、安心して語り合う場を提供します。

広告

広告

10 ひきこもり専門相談

ひきこもりの方やその家族の悩みごとについて、公認心理師が相談に個別で応じます。

とき 奇数月の原則第1火曜日（11月のみ第2火曜日）、午後1時30分～3時45分（二枠45分）

ところ 秩父保健所

申・閏前日までにひで秩父保健所保健予防推進担当（☎22-38824）へ

11 みづの村

①布ぞうり作り体験

地元の婦人会の協力により布の切れ端でぞうりを作ります。

②みどりの村夏の山歩き（昆虫観察）

園内を散策して昆虫観察をします。昆虫おじさんが説明します。

とき ①7月5日(日)午前10時～午後3時、②8月2日(日)午前10時～正午

ところ 埼玉県みどりの村①若者センター②園内

対象 ①②小学生以上

定員 各20人

※参加者多数の場合は抽選

参加費 ①1,000円②無料

申①6月19日(金)、②7月17日(金)までに往復はがきにイベント名、参加者全員の住所、氏名、連絡先、年齢を記入し左記へ

問埼玉県みどりの村指定管理者

〒368-0101 小鹿野町下小
鹿野27、☎75-3441

5月1日 配信

～林家たい平師匠から メッセージ～

（秩父おもてなしTV「林家たい平師匠から秩父地域のみなさまへ応援メッセージ!!」より抜粋）

皆さん毎日楽しく過ごせてますか？

私は、今まで忙しくてちょっとできなかったことを、時間があるので、時間を大切に使い、いろいろと挑戦しています。

「なんか楽しいことないかなー」と思わないで、「何か楽しいことがあるんじゃないかなー」と思って探してください。そうすると、「こんな楽しいことがあった!」「こんな夢中になれることがあった!」って気が付くはずですよ。毎日、今しかできないこと探してくださいね。

子どもたちのみんな、「学校で宿題がたくさん出て大変だよ」って思っているかもしれません。みんながやっている学校の宿題は、学校が始まったら勉強がスムーズにできるように、先生や学校が宿題を出してくれているんです。

今、大人たちも、大変な宿題をやっています。このコロナとどう戦い、どう撃退するのか、世界中のみんな、世界中の大人たちがその宿題に取り組んでいます。大人たちもみんな頑張っているのです。子どもたちみんなは「勉強」の宿題を頑張ってみてください。

みんな健康で、学校が始まるまで、元気に過ごしてください！ エイエイオー!!

メッセージ動画はこちら！



林家たい平さん



冠 二郎さん



アキラ100%さん

林家たい平

『天下たい平』

チャンネルはこちら！





6・7月の無料相談室

都合により中止となる場合があります

市民生活課の無料相談 ☎26-1133(消費生活(多重債務)は☎25-5200)

相談名	とき・ところ
消費生活(多重債務)	月～金曜 9時～12時・13時～16時 秩父市役所(※)
法律	7月7日(火)・16日(木) 10時～15時 秩父市役所(※) ※電話予約が必要。6月22日(月)9時から受付、各日先着10人
	毎月第2・4水曜 13時～16時 秩父市役所(※)
人権	6月17日(水) 13時～16時 荒川総合支所
	7月15日(水) 13時～16時 吉田総合支所(振興会館)
行政 ※時間は いずれも 13時～15時	6月15日(月)、7月20日(月) 秩父市役所(※)
	7月6日(月) 吉田総合支所(振興会館)
	6月22日(月)、7月27日(月) 大滝総合支所
	7月13日(月) 荒川総合支所

相談名	とき・ところ	秩父市役所(※)
市民	毎月第2・4木曜 13時～16時	(※)
行政手続	7月14日(火) 13時～15時	
登記	6月17日(水)、7月15日(水) 13時～15時	
税務	7月6日(月) 10時～12時	
労働・年金	6月12日(金)、7月10日(金) 13時～15時	
女性	6月23日(火)、7月28日(火) 13時～15時	
不動産	6月26日(金)、7月31日(金) 10時～12時、13時～15時	
	場秩父市役所2階相談室 ※事前の電話予約が必要。 ☎24-1774埼玉県宅建協会秩父支部事務局へ	

※相談日が祝日の場合はお休みです。

相談名	相談日・内容・問い合わせ
子育て	月～金曜 9時～16時 秩父市子育て支援センター(下郷児童館内)☎24-1712
子どもについての心配ごと	月～金曜 8時30分～17時15分 家庭児童相談室(社会福祉課)☎25-5204
DVについて	月～金曜 8時30分～17時15分 社会福祉課☎25-5204 ※吉田・大滝・荒川総合支所市民福祉課でも実施
生活困窮者への支援について	月～金曜 8時30分～17時15分 社会福祉課☎25-5204 ※吉田・大滝・荒川総合支所市民福祉課でも実施
身体障がい者について	月～金曜 9時～17時 フレンドリー(カナの会)☎26-7102 ☎62-5613
知的障がい者・障がい児について	月～金曜 9時～17時 フレンドリー(清心会)☎21-7171 ☎24-9963
精神障がい者について	月～金曜 9時～17時 生活支援センター「アクセス」☎24-1025 ☎24-1026 ※祝日も開催
障がい者の就労・生活	月～金曜 9時～17時 秩父障がい者就労支援センター「キャップ」☎21-7171 ☎24-9963
いじめ・不登校等	月～金曜 9時～12時、13時～17時 教育相談室☎26-6321 ※☎からメール相談可
人権	月～金曜 8時30分～17時15分 さいたま地方務局 秩父支局☎22-0827
	人権擁護委員による相談 火曜(第5週を除く)9時～16時
公証相談	月～金曜 9時～17時 秩父公証役場(西武秩父駅前MTビル1階)☎23-3788 ※事前に☎で予約 場秩父公証役場

相談名	相談日・内容・問い合わせ
結婚	7/11(土) 13時～16時 ※完全予約制(先着8人) 場福祉女性会館 ☎22-1514
心配ごと	月～金曜 8時30分～17時15分 秩父市社会福祉協議会 ☎22-1514
内職	月～金曜 9時～16時 場ジョブプラザちちぶ ☎24-5222
職業	月～金曜 9時～17時 場ジョブプラザちちぶ 商工課 ☎25-5208
中小企業向け金融よろず	埼玉県信用保証協会による相談(要予約) 場企業支援センター ☎21-5522
労働相談	埼玉県労働相談センター☎048-830-4522 月～金曜、9時～17時(受付:16時30分まで)
かしこい就職方法教えます	6/17(水)、7/1(水)・15(水) 10時～ 場秩父勤労者福祉センター(国道140号沿い、秩父第一小前) ☎5人(1人45分、要予約) 予約専用受付ダイヤル(セカンドキャリアセンター事務局) ☎048-780-2034 場商工課☎25-5208
無料相談会(若者自立就労支援事業)	深谷若者サポートステーション 予約専用受付ダイヤル ☎048-577-4727 対就労に不安や悩みを持つ若者(15歳～39歳) ※1人60分、要予約 場商工課☎25-5208

※相談日が祝日の場合はお休みです。

図書館だより

※図書館休館日は「くらしのカレンダー」をご覧ください。

大滝分館蔵書点検休館のご案内

6月23日(火)
大滝分館は蔵書点検に伴い上記日程で休館となります。その間の資料の返却は、事務室までお持ちください。ご協力をお願いします。

秩父図書館の催しもの 会場は全て2階視聴覚室です。

- おはなし会(約30分)
とき 6月27日(土)、7月11日(土)午後2時開始
対4歳以上の幼児から小学校低学年の児童
- わくわくえほんタイム(約30分)
とき 6月20日(土)、7月4日(土)午後2時開始
※上記イベントに参加された方には、こどもどくしょポイントカードにポイントスタンプを押します。(高校生まで)
- 親子でたのしむ絵本とわらべうた(約20分)
とき 6月10日(水)、24日(水)、7月8日(水)午前11時開始
終了後、午後1時まで「おしゃべりタイム」として会場を開放します。

対0～3歳のお子さんとその保護者
◎保健センターの4か月児健診で配布した「絵本の引換券」をお持ちの方は、「母子健康手帳」と一緒にお持ちください。

移動図書館車の巡回予定

- 上吉田塚越 風間商店前(午後2時30分～3時) 7月10日(金)
- 大血川地区(午前11時～11時30分) 栃本会館付近待避所(午後1時30分～2時) 6月25日(木)
- ◎大雨等悪天候により、巡回できない場合があります。
◎貸出しには『図書館利用カード』が必要です。利用カードがない方はその場で発行しますので、身分証明書をお持ちください。
◎貸出期間は次回巡回日までです。
※図書館のイベント、移動図書館車の巡回は、新型コロナウイルス感染予防のため中止となる場合があります。直前の情報をご確認のうえ、お越しくください。

休日急患当番医

●秩父郡市医師会

【休日急患対応】

まずは休日診療所または在宅当番医療機関を受診してください。

【救急告示医療機関】

重症救急患者優先のため、軽症と思われる場合にはお待ちいただくことがあります。

	秩父郡市医師会休日診療所 【診療時間：午前9時～午後6時】	在宅当番医療機関 【診療時間：午前9時～午後6時】	【診療時間：午前8時30分～翌日午前8時30分】 午後6時以降は必ず電話で確認の上受診してください
6月14日	休日診療所(内・小) 熊木町 ☎23-8561	小鹿野中央病院(内) 小鹿野町 ☎75-2332	6月14日 秩父市立病院 桜木町 ☎23-0611
21日	休日診療所(内・小) 熊木町 ☎23-8561	本間医院(内・リュ) 小鹿野町 ☎75-0020	21日 秩父市立病院 桜木町 ☎23-0611
28日	休日診療所(内・小) 熊木町 ☎23-8561	小鹿野中央病院(内) 小鹿野町 ☎75-2332	28日 秩父市立病院 桜木町 ☎23-0611
7月5日	休日診療所(内・小) 熊木町 ☎23-8561	金子医院(内) 皆野町 ☎62-0039	7月5日 秩父市立病院 桜木町 ☎23-0611
12日	休日診療所(内・小) 熊木町 ☎23-8561	小鹿野中央病院(内) 小鹿野町 ☎75-2332	12日 秩父市立病院 桜木町 ☎23-0611

※平日、休日の救急医療体制については秩父郡市医師会の☎でもご確認いただけます。

※医療機関の都合で変更になることがあります。秩父消防本部(☎21-0119)でご確認ください。

平日夜間急患対応

平日夜間小児初期急患対応

土曜夜間急患対応

午後6時以降は必ず電話で確認の上受診してください		【診療時間：午後7時30分～10時】祝日は行いません 必ず電話で確認の上受診してください		午後6時以降は必ず電話で確認の上受診してください (一般、小児共通)	
月曜	皆野病院 皆野町 ☎62-6300	月曜	あらいクリニック 本町 ☎25-2711	6月13日	秩父市立病院
火曜	秩父市立病院 桜木町 ☎23-0611	火曜	秩父市立病院 桜木町 ☎23-0611	20日	皆野病院
水曜	秩父病院 和泉町 ☎22-3022	水曜	秩父病院 和泉町 ☎22-3022	27日	秩父市立病院
木曜	秩父市立病院 桜木町 ☎23-0611 ※6/11・25、7/9は皆野病院(皆野町 ☎62-6300)	木曜	秩父市立病院 桜木町 ☎23-0611 ※6/11は近藤医院(日野田町 ☎22-0043) ※6/25は南須原医院(長瀬町 ☎66-2038) ※7/9は石塚クリニック(大野原 ☎22-6122)	7月4日	皆野病院
金曜	秩父市立病院 桜木町 ☎23-0611	金曜	秩父市立病院 桜木町 ☎23-0611	11日	秩父市立病院

埼玉県の救急電話相談

お医者さんに行くべきか迷ったら、まず相談！

埼玉県の救急電話相談は、24時間年中無休で対応しています。突然のけが・体調不良などのときに、家庭での対処方法や、すぐに受診するべきかを相談できます。経験豊富な看護師が相談員となり、アドバイスしてくれますので、お気軽にお電話してください。

電話番号 **#7119 (シャープ7119番)**
※NTTプッシュ回線、ひかり電話、携帯電話の場合
048-824-4199
※ダイヤル回線、IP電話、PHSの場合

【利用上のお願い】

埼玉県救急電話相談は医療行為ではなく、電話でのアドバイスにより、相談者の判断の参考としていただくものです。あらかじめご理解の上、ご利用ください。

埼玉県精神科救急情報センター

夜間・休日において、精神疾患を有する方やその家族などから緊急的な相談を電話で受け付けます。

電話番号 **048-723-8699**
(ハローキューキュー)

受付時間 平日(月～金曜)：午後5時～翌午前8時30分
休日(土曜・日曜・祝日)：午前8時30分～翌午前8時30分

埼玉県医療機能情報提供システム

埼玉県内にある約10,000カ所の医療機関(医科、歯科)、助産所、薬局の情報を、診療科目、地域、診療日などのさまざまな条件から検索できます。埼玉県の☑に掲載されていますので、ご活用ください。



いまいま健康・すくすく子育て 保健センターだより

共通のお知らせ

■新型コロナウイルスに関連した肺炎

新型コロナウイルスに関連した肺炎患者の発生が断続的に報告されています。感染予防のためには、手洗い、うがいや咳エチケットなどを心がけてください。一般的な相談のほか発熱や呼吸器症状があり心配な方は、下記の窓口で相談を受けています。

【新型コロナウイルス感染症県民サポートセンター】
(24時間受付)

☎0570-783-770

※新型コロナウイルス感染症についての最新情報は、HPなどでご確認ください。

■愛の献血にご協力を

とき	実施時間	ところ (主催団体)
7月3日(金)	10:00~11:45 13:00~16:00	秩父神社(公益社団法人秩父青年会議所)

※急な変更もありますので事前に確認をお願いいたします。

成人保健事業のお知らせ

☑各保健センター等で受けられる検診(集団検診:胃がん・乳がん・子宮頸がん)の申し込み 健P.16

令和2年度に実施する全ての日程の申し込みを、各保健センターで受け付けます。(受付時間8:30~17:15、土・日・祝日を除く)

検診名	とき	ところ
乳・子宮頸がん検診	7月1日(水)	秩父保健センター
	7月29日(水)	

☎窓口または「秩父市電子申請・届出サービス」にて(先着順)

☑指定医療機関で受けられる検診(個別検診:胃がん・乳がん・子宮頸がん・歯周病検診)および大腸がん検診の申し込み 健P.17

☎各保健センターの窓口で随時受け付け(受付時間8:30~17:15、土・日・祝日を除く)

※申し込み受付は、令和3年2月26日(金)までです。
※各種がん検診は、加入している医療保険(国民健康保険、社会保険、共済組合等)に関係なく、対象年齢の方ほどなたでも受けることができます。

■ソーシャルクラブ「まごころの会」 健P.20

☎7月14日(火)9:30~11:30 秩父保健センター

■ゲートキーパー養成講習を受けてみませんか 健P.21

☎地域の集会などに保健センター職員が出向き、悩んでいる人に声をかけ、話を聞いて必要な支援につなげる方法をお伝えします。

☎ご希望の町会等は各保健センターへ☎または窓口にて

母子保健事業のお知らせ

※①~⑤の会場は全て秩父保健センターです。

①マタニティ育児体験教室 健P.6

☎7月5日(日)9:30~12:00(受付9:15開始)

☎妊婦5か月を過ぎた妊婦さんとその家族の方など

☎16組 ☎6月30日(火)までに秩父保健センターへ☎、窓口または秩父市電子申請・届出サービスにて

②はじめてのカンタン!離乳食教室 健P.7

☎7月14日(火)10:00~12:30(受付9:30開始)

☎6か月児までの親子、生後6か月までのお子さんをお持ちの方、妊娠5か月を過ぎた妊婦さん ☎16組

☎6月30日(火)までに秩父保健センターへ☎、窓口にて

③1歳6か月からのあそびの教室 健P.7

☎6月22日(月)は中止となります。

④乳幼児健診 13:00~13:45受付 健P.8、9

☎7月8日(水)	☎4か月児健診(R2.2月生)
☎7月9日(木)	☎3歳児健診(H28.12月生)
☎7月15日(水)	☎10か月児健診(R1.9月生)
☎7月16日(木)	☎1歳6か月児健診(H30.9月生)

※1歳6か月児健診、3歳児健診については、実施を延期していたため、健康カレンダーでお知らせしている対象と異なっています。

⑤すこやか相談(予約制) 健P.10

☎6月23日(火)	☎子育て相談 ※保育あり
☎7月7日(火)	☎ことばの相談
☎7月10日(金)	☎運動発達相談

☎事前に秩父保健センターへ☎または窓口にて

⑥育児相談 9:30~10:30受付 健P.10

☎6月26日(金)	☎場 秩父保健センター	☎持 母子健康手帳(※)
☎7月13日(月)	☎場 荒川保健センター	☎持 母子健康手帳

※助産師の授乳相談あり(先着制)

⑦定住自立圏事業 健P.5

助産師による「ほっとハグくむ...ママサロン」

☎毎週水曜日・金曜日(祝祭日を除く)

10:00~12:00 13:00~15:00

☎場 横瀬児童館(※を除く)

※[巡回相談]

6月17日(水):皆野町皆野総合センター

7月3日(金):長瀬町多世代ふれ愛ベース長瀬

7月10日(金):秩父市子育て支援センター(下郷児童館内)

7月15日(水):小鹿野町子育て支援センター

☎秩父保健センターへ☎または窓口にて

予防接種のお知らせ

■高齢者肺炎球菌予防接種 健P.13

令和2年度の対象者は下記の表の通りです。過去に一度でも接種したことがある方は、助成の対象となりません。

65歳:昭和30年4月2日~昭和31年4月1日生まれ
70歳:昭和25年4月2日~昭和26年4月1日生まれ
75歳:昭和20年4月2日~昭和21年4月1日生まれ
80歳:昭和15年4月2日~昭和16年4月1日生まれ
85歳:昭和10年4月2日~昭和11年4月1日生まれ
90歳:昭和5年4月2日~昭和6年4月1日生まれ
95歳:大正14年4月2日~大正15年4月1日生まれ
100歳:大正9年4月2日~大正10年4月1日生まれ
60歳以上65歳未満の方で、心臓・腎臓・呼吸器の機能に身体障害者手帳1級の障がいのある方

☎令和3年3月31日(水)まで

☎費2,500円(助成は生涯1回限り)

☎生活保護世帯の方および中国残留邦人等支援受給の方は無料

☎各保健センター窓口にて接種に必要な書類を配布。

■BCG集団予防接種 健P.12

新型コロナウイルス感染症の拡大防止のため、対象者を次の通りに限定して行います。

☎6月29日(月) ☎対 令和元年11月26日~令和元年12月20日生まれ

☎7月28日(火) ☎対 令和元年12月21日~令和2年1月18日生まれ

☎場 秩父保健センター

☎対象の方には、日程と受付時間を個別通知いたします。

☎持 母子健康手帳、予診票、必要に応じて診断書

問い合わせ先

秩父保健センター☎22-0648 吉田保健センター☎77-1112

大滝保健センター☎55-0102 荒川保健センター事務所☎54-2231

くらしのカレンダー



6/7(日)～7/18(土)

6月の納税

問 収納課 ☎22-2210

納期限
6/30(火)

●市・県民税 第1期

納期内の納付にご協力をお願いします。
口座振替をご利用の方は、納期限の日に振り替えますので預貯金の残高をご確認ください。

2020年6月号

日	月	火	水	木	金	土
6/7 休館：大滝	8 休館：秩父 荒川 吉田	9 ソーシャルクラブ 休館：秩父 行政手続相談	10 4か月児健診 休館：秩父 人権相談	11 夜間窓口 3歳児健診 休館：吉田 育児相談 休館：秩父 市民相談	12 休館：秩父 労働・年金相談	13 休館：大滝
14 休館：大滝	15 休館：秩父 行政相談 休館：秩父 荒川 吉田	16	17 10か月児健診 休館：秩父 登記相談 休館：荒川 人権相談	18 1歳6か月児健診 休館：秩父 法律相談	19 休館：秩父	20 休館：大滝
21 休館：大滝	22 休館：大滝 行政相談 休館：秩父 荒川 吉田	23 すこやか相談(子育て) 休館：秩父 女性相談 休館：大滝	24 休館：秩父 人権相談	25 夜間窓口 休館：秩父 市民相談	26 育児相談 休館：秩父 不動産相談	27 休館：大滝
28 最終日曜 窓 ☐ 休館：大滝	29 B C G 予防接種 休館：秩父 荒川 吉田	30	7/1 乳・子宮頸がん検診	2	3	4 休館：大滝
5 マタニティ育児 体験教室 休館：大滝	6 休館：吉田 行政相談 休館：秩父 税務相談 休館：秩父 荒川 吉田	7 すこやか相談(ことば) 休館：秩父 法律相談	8 4か月児健診 休館：秩父 人権相談	9 夜間窓口 3歳児健診 休館：秩父 市民相談	10 すこやか相談(運動) 休館：秩父 労働・年金相談	11 休館：大滝
12 休館：大滝	13 休館：荒川 育児相談 休館：荒川 行政相談 休館：秩父 荒川 吉田	14 ソーシャルクラブ はじめてのカンタン♪ 離乳食教室 休館：秩父 行政手続相談	15 10か月児健診 休館：秩父 登記相談 休館：吉田 人権相談	16 1歳6か月児健診 休館：秩父 法律相談	17 休館：秩父	18 休館：大滝

平日夜間窓口	最終日曜窓口	休日等の戸籍の届出
午後5時15分～7時15分 (第2・4木曜日)	午前8時30分～正午 午後1時～5時	午前9時～正午 午後1時～4時
市役所本庁舎1階		市役所本庁舎1階 総合案内カウンター
①戸籍の届書の預かり ②戸籍謄本、住民票の写しの発行 ③印鑑登録および印鑑証明書の発行 ④納税と納税相談の受付 ⑤火葬許可証等の発行業務 ⑥転入、転出、転居届等の受付 (住民基本台帳カード等の処理を含む) ⑦国民健康保険、国民年金、高齢者医療等に関する業務 ⑧保育所、児童手当、子育て支援等に関する業務 ⑨パスポート(旅券)交付業務 (最終日曜窓口では午前9時～正午、午後1時～4時30分)		①戸籍の届書の預かり ②火葬許可証等の発行業務
※上記業務の一部について、処理できない場合があります。詳細はお問い合わせください。		
問 市民課 ☎22-5348 保険年金課 ☎25-5201	問 収納課 ☎22-2210 子育て課 ☎25-5206	問 ☎22-2211 (代表)

保健センターの催し・健診など(1段目)

■ P.17「保健センターだより」や、3月号市報と併せて配布した「秩父市健康カレンダー」もご覧ください。

市民生活課の無料相談室(2段目)

休館：秩父 市役所本庁舎2階 休館：吉田 吉田総合支所
休館：大滝 大滝総合支所 休館：荒川 荒川総合支所

問 市民生活課 ☎26-1133

■ その他の相談は P.15「無料相談室」をご覧ください。

図書館休館日(最下段)

休館：秩父 秩父図書館 休館：吉田 吉田分館
休館：大滝 大滝分館 休館：荒川 荒川図書館

■ P.15「図書館だより」もご覧ください。

(注) 市外局番表記のない電話番号は「0494」が、市外局番となります。

この市報は環境に配慮し古紙/リサイクル配合率70%以上の紙を使用しています。