



セーフコミュニティ
国際認証都市！

市報

ちちぶ

かせ
緑風と走ろう 癒しの里 *ちちぶ*
cycle city

2016

5

月号

No.134

平成28年5月10日
毎月1回発行



高校生の力で地域を元気に！

4月16日、秩父農工科学高校の生徒が店舗の企画・運営を行う「農工チャレンジショップ」が番場通りにオープンしました。授業や部活動で製作した商品が店内に並べられ、多くの人が商品を手にとり、高校生と会話をしながら、買い物を楽しんでいました。

平成28年4月1日現在～外国人を含む～

人口/64,989人 (-214人)	出生/24人
男/31,768人 (-99人)	死亡/70人
女/33,221人 (-115人)	転入/227人
世帯/26,381世帯 (+38世帯)	転出/395人

(前月比)

(3月中の人数)

主な内容

- 健診受けていきいき健康な毎日を！ ②ページ
- 秩父市避難行動要支援者支援制度へ移行します ④ページ
- 新町会長さんのご紹介 ⑥ページ
- 環境立市ちちぶ ⑩ページ
- 保健センターから～塩分のとりすぎに注意しましょう！ ⑫ページ
- セーフコミュニティだより（第29号） ⑬ページ
- わが家のアイドル、市民文芸、ちちぶトピックス ⑰～⑱ページ
- お知らせのページ ⑲～⑳ページ

特定健康診査・健康診査集団健診日程表

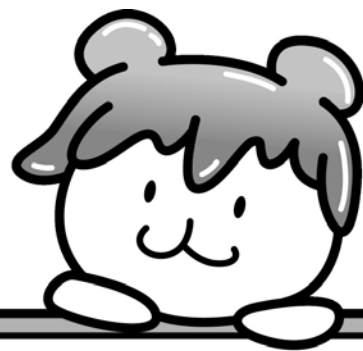

ポテくまくんから皆さんへ

健診受けて いきいき健康な毎日を!

いきいきとした毎日を過ごすには、健康管理が重要なポイントです。健診を受けて自分の生活スタイルに合った健康づくりに取り組みましょう。

秩父地区		
とき	ところ	送迎地区
7月19日(火)	大田公民館	伊古田・品沢・堀切・小柱
8月4日(木)	秩父保健センター	※秩父市役所発
8月5日(金)		
8月6日(土)		
8月8日(月)	原谷公民館	黒谷
8月9日(火)		
8月10日(水)	秩父保健センター	※秩父市役所発
8月22日(月)		
8月23日(火)		
8月25日(木)		
8月26日(金)	尾田蒔公民館	田村
8月27日(土)		
8月29日(月)		
8月30日(火)	秩父保健センター	※秩父市役所発
8月31日(水)		
9月3日(土)	影森公民館	浦山
9月5日(月)		
9月6日(火)		
9月7日(水)	高篠公民館	栃谷 定峰
9月8日(木)		
9月9日(金)		
9月12日(月)	久那公民館	
9月13日(火)		
9月14日(水)	秩父保健センター	※秩父市役所発
9月16日(金)		
9月23日(金)		
9月24日(土)		
9月26日(月)	福祉女性会館	※秩父駅発 ※秩父保健センター発
9月27日(火)		
9月28日(水)		
9月29日(木)		
9月30日(金)		
吉田地区		
7月12日(火)	やまなみ会館	下吉田・久長・ 取方桜井の各町会
7月13日(水)		阿熊・上の原・ 井上の各町会
7月14日(木)		上吉田東・上吉田西・ 石間・太田部の各町会
大滝地区		
7月11日(月)	大滝老人福祉センター	大滝地区全域
荒川地区		
7月25日(月)	荒川農村環境 改善センター	名水久那・石原・ 若御子の各町会
7月26日(火)		上田野・荒川日野 の各町会
7月27日(水)		荒川中央・下白久・上白久・ 日向・贄川の各町会

※健診会場行きの送迎バスが出ます。

主に中小企業で全国健康保険協会(協会けんぽ)に加入されている本人とその家族の方は、協会けんぽが実施する特定健診を受診してください。
詳しくは、協会けんぽ埼玉支部保健グループ(☎048-658-5915)まで

対象 ・秩父市国民健康保険の加入者で、今年度中に40~74歳になる方
・後期高齢者医療保険の方

健診料 64歳以下の方 1,000円
65歳以上の方 無料

内容 身体計測・血圧測定・血液検査・尿検査・心電図・医師の診察など

※今年度も尿検査における食塩摂取量推定調査を集団健診で行います。

■対象者に、健診申込書を郵送します。申込書に同封されている返信用封筒にて、郵送でお申し込みください。また、保険年金課、吉田・大滝・荒川総合支所市民福祉課、各保健センター、各公民館の窓口でも申し込みができます。お住まいの地域にかかわらず、どの会場でも受診できます。ただし、申し込みの人数等により、ご希望の健診日に受診できない場合がありますのでご了承ください。

※人間ドックを受診される方は、健診を受けられません。

☎保険年金課 ☎25-5201
吉田・大滝・荒川総合支所市民福祉課
吉田 ☎72-6082 大滝 ☎55-0863
荒川 ☎54-2395

がん検診が受けられます

胸部レントゲン撮影(肺がん検診・結核健診)、大腸がん検診、前立腺がん検診、肝炎ウイルス検診が、集団健診の各会場で行われます。これらの検診は、加入している医療保険に関係なく、対象の年齢の方はどなたでも受診できます。また、事前の申し込みは不要です。対象年齢など詳しくは「平成28年度秩父市健康カレンダー」の4ページをご覧ください。

■・☎秩父保健センター ☎22-0648
吉田保健センター ☎77-1112
大滝保健センター ☎55-0102
荒川保健センター ☎54-2231

10月1日(土)～31日(月) 個別健診指定医療機関

中央	あいおいクリニック、あさひ診療所、あらいクリニック、井上医院、今井内科クリニック、内田医院、大谷津医院、クリニック公園ばし、健生堂医院、近藤医院、関根医院、高橋内科クリニック、秩父市立病院、秩父生協病院、秩父第一病院、秩父脳外科内科クリニック、つちはし眼科内科クリニック、蓮沼医院、松本クリニック、三上医院	影森	石塚内科胃腸科医院、片田医院、秩父病院、本強矢整形外科病院
		吉田	新井医院、上吉田医院
		大滝	秩父市大滝国民健康保険診療所
		荒川	浅海医院、三上医院
		横瀬町	荒船医院、荻原医院、松田医院
		皆野町	金子医院、清水病院、松本医院、みなもの整形外科医院
原谷	石塚クリニック、倉林外科胃腸科医院、五野上医院、山田クリニック	長瀬町	倉林医院、長瀬医新クリニック、南須原医院
		小鹿野町	国保町立小鹿野中央病院、鈴木内科眼科クリニック、堤医院、原医院、本間医院、横田内科・呼吸器科クリニック
高篠	金子クリニック、水野医院		

個別健診では、結核健診・がん検診を一緒に受診できません。結核健診・がん検診を受診希望の方は、集団健診を受診してください。

もっと詳しく検査したい 人間ドックを受けましょう

国保に加入の35歳以上の方

対象 次の条件を全て満たす方

① 検診日に国民健康保険の資格を取得してから6か月以上経過している方

② 検診日に満35歳以上の方

③ 申請時に国民健康保険税を完納している世帯に属する方

補助額 28,000円(年度1回)

申 受診前に申請してください。

受診する前月1日以降に希望の指定医療機関に申し込み、予約後に保険証を持参して保険年金課もしくは吉田・大滝・荒川総合支所市民福祉課窓口で申請してください。

受診時に検診料から補助額が差し引かれる「人間ドック検診利用券」を交付します。

● 特定年齢人間ドック

平成28年度中に満50歳・満60歳になる方は、補助額が30,000円になります。



後期高齢者医療保険に加入の方

対象 次の条件を全て満たす方

① 検診日に6か月以上市内に在住し、後期高齢者医療保険の被保険者の資格を有する方

② 申請時に市税および後期高齢者医療保険料を完納している世帯に属する方

補助額 28,000円(年度1回で、検診額が28,000円未満の場合はその金額)

申 受診後に申請してください。

人間ドック検診料の領収書、検診結果表の写し、印鑑を持参し、保険年金課もしくは吉田・大滝・荒川総合支所市民福祉課窓口で申請してください。口座振込のため、金融機関名と口座番号がわかるもの(通帳など)をご持参ください。

補助金の受取代理

左の一覧で※印のついている医療機関では、補助金の申請をご本人に代わり、医療機関が行う「受取代理制度」を採用しています。ご本人は人間ドック検診料と補助金の差額のみを支払います。詳しくはお問い合わせください。

! 人間ドックと健診のどちらか1つの助成しか受けられません。ご注意ください。

申・問 保険年金課 ☎25-15201

吉田・大滝・荒川総合支所市民福祉課

吉田 ☎72-16082

大滝 ☎55-10863

荒川 ☎54-12395

人間ドック補助制度対象検査項目

一般理学的検査・身体計測・心電図検査・肺機能検査・聴力検査・眼科系検査・腹部超音波検査・尿一般検査・血液学的検査・血清学的検査・生化学的検査・糞便検査・胸腹部X線検査・消化器系(食道・胃・十二指腸)X線検査・面接の全項目
※がん検診等、オプション部分は自己負担です。

指定医療機関一覧(順不同)

あらいクリニック	秩父市本町1-18 ☎25-2711
※国保町立小鹿野中央病院	小鹿野町小鹿野300 ☎75-2332
埼玉医科大学病院	入間郡毛呂山町毛呂本郷38 ☎049-276-1550
※高橋内科クリニック	秩父市中村町3-3-36 ☎27-0155
※秩父病院	秩父市和泉町20 ☎22-3022
※秩父生協病院	秩父市阿保町1-11 ☎23-1300
秩父第一病院	秩父市中村町2-8-14 ☎25-0311
藤間病院 総合健診システム	熊谷市末広2-138 ☎048-522-0600
皆野病院	皆野町大字皆野2031-1 ☎62-6300

※補助金の申請を本人に代わり、医療機関が行う「受取代理制度」を採用

市報ちちぶは、町会の皆様のご協力で配られています。市役所総合窓口、吉田・大滝・荒川総合支所、各公民館、秩父保健センター、スポーツ健康センター、文化体育センター、吉田生涯学習センター、地場産センター、市立病院でも配布しています。

「秩父市災害時要援護者支援制度」から「秩父市避難行動要支援者支援制度」へ移行します



市では、平成22年2月から災害時等において障がい者、ひとり暮らしの高齢者等が、地域の中で支援を受けられるようにすることを目的とした「秩父市災害時要援護者支援制度」を進めてきましたが、災害対策基本法の改正に伴い、「秩父市災害時要援護者支援制度」に登録された方々を含め、新たに「秩父市避難行動要支援者支援制度」に移行します。

の部位が肢体不自由・視覚障害・聴覚障害に限りません

②療育手帳(A・A)を所持する方

③精神保健福祉手帳1級を所持する方

④要介護認定3〜5を受けている方

⑤前号に掲げるものに準ずる状態にある難病患者

⑥その他避難支援等を希望し、市長が支援の必要を認めた方

※①〜⑤の名簿対象者に該当しない場合でも、避難支援等を希望し、「秩父市避難行動要支援者名簿」への登録を申請すれば、避難支援等関係者へ情報提供がなされます。また、名簿情報は原則一年に一度更新を行います。

避難行動要支援者名簿とは？

避難行動要支援者（災害時に自ら避難することが困難であり、その円滑かつ迅速な避難の確保を図るために特に支援を要する方）と認められた方の名簿です。

対象となる方は？

次に該当する在宅で生活されている方

①身体障害者手帳1級または2級を所持する方（ただし、障がい

避難支援等関係者

市で作成する避難行動要支援者名簿の提供を受け、避難支援等の実施に携わる関係者を指します。秩父市地域防災計画では、次の方々を避難支援等関係者としています。

秩父消防署、秩父市消防団、秩父警察署、小鹿野警察署、民生委員・児童委員、秩父市社会福祉協

議会、自主防災組織（町会）

※避難支援等関係者は、避難行動要支援者に対して、避難支援を行えない場合であっても、法的な責任や義務を負うものではありません。

同意書の提出をお願いします

名簿に掲載された方のうち、同意をいただいた方については、災害の発生に備え、平常時から避難支援等関係者に対して、名簿情報の提供を行います。災害発生時には、避難誘導や安否確認等のために活用していただきます。

同意書の送付は、5月下旬ごろを予定しています。お手元に届きましたら、同意書へご記入の上、同封の返信用封筒にてご返送ください。また、同意書の裏面は、災害時における避難支援等の実効性を高めることを目的とした「個別計画台帳」を兼ねています。情報提供に同意いただいた方は、併せてご記入をお願いします。なお、個別計画台帳の地域支援者欄には、あらかじめ地域支援者本人の了解を得て、署名・捺印をお願いします。

※名簿登録内容は、大規模災害が発生した場合に、同意の有無にかかわらず、必要に応じて、避難支援等関係者へ提供される場合がございますので、ご了承ください。

問 社会福祉課 ☎25-5204

「災害時における被災者等相談の実施に関する協定」を締結しました

被災者等相談の実施に関する協定



4月18日、秩父市と埼玉司法書士会は、「災害時における被災者等相談の実施に関する協定」を締結しました。

この協定の締結により、秩父地域において大規模災害が発生した場合に、市の要請を受け、避難所等の相談場所に司法書士を派遣し、被災者等の法律相談業務を実施していただけることになりました。

問 危機管理課 ☎22-2206

ご寄附ありがとうございました

次の方々から、社会福祉のために寄附をいただきました。温かな善意に感謝し、ご紹介します。（平成28年3月）
▶ 3月18日、秩父ロータリークラブ様（島田憲一会長）から、タオル650本
▶ 3月22日、宗福寺様から、20,000円



人権擁護委員制度を

ご存じですか？

6月1日は、人権擁護委員法が施行された日です。

●人権擁護委員ってどんな人？

人権擁護委員は、法務大臣が委嘱した民間のボランティアの人たちです。この制度は、日ごろ、地域に根ざした活動を行っている民間のボランティアの人たちが、地域の中で人権思想を広め、人権侵害が起きないように見守り、人権を擁護していくことが望ましいという考えから設けられたものです。

現在、約1万4千人（秩父市は10人）の委員が全国の市町村に配置され、講演会や座談会を開催したり、法務局や市役所等の人権相談所で市民の皆さんからの相談を受けるなど、積極的な活動を行っています。皆さんの一番身近な相談相手です。

●人権相談所のご案内

さいたま地方法務局秩父支局と市では、人権擁護委員による人権相談所を開設しています。（詳細は25ページをご覧ください）

人権に関する悩み事などお気軽にご相談ください。相談は無料で秘密は守られます。

問さいたま地方法務局秩父支局
☎22-10827
市役所総務課☎22-2251

人権擁護委員に

金田まさき氏（新任）と
井上まり子氏（新任）を委嘱



金田まさき氏
(山田)



井上まり子氏
(下影森)

両氏は、秩父市議会12月定例会で議会の同意を得て、人権擁護委員として法務大臣に推薦、平成28年4月1日付で委嘱されました。
問総務課☎22-2251

5月12日は民生委員・児童委員の日です。

大正6年5月12日に民生委員制度が誕生しました。

民生委員・児童委員は、自らも地域住民の一員として、それぞれが担当する区域において、住民の生活上のさまざまな相談に応じ、行政をはじめ適切な支援やサービスへの「つなぎ役」としての役割を果たすとともに、高齢者や障がい者世帯の見守りや安否確認などにも重要な役割を果たしています。

問社会福祉課☎25-5204



「和を以って
貴しと為す」

地方創生 文化・スポーツでまちおこし

市長 久喜 邦康

国指定の天然記念物として、全国初の複合指定となった「古秩父湾堆積層及び海棲哺乳類化石群」や現在ユネスコ無形文化遺産登録申請中の「秩父夜祭」をはじめ、秩父市は自然・歴史・文化・民俗芸能の宝庫で、これらは世界に誇る秩父市の魅力であり、パワーの源となっています。

市民の皆さまの文化活動の拠点となる新しい市民会館の建設も着々と進んできています。グローバル化が進む現在、地域に根付く里山文化を世界に発信し、「文化」というソフトパワーをまちおこしに生かしていきたいと思えます。



お気軽にお越しください！ ふらっと市長室

- 5月18日(水)
9:00~10:00 大滝総合支所
11:00~11:30 伝承館1階
 - 6月22日(水)
9:00~10:00 荒川総合支所
11:00~11:30 伝承館1階
- ※日程は変更となる場合があります。
問秘書広報課☎22-2505

話題は変わりますが、秩父市出身の塚越さくら選手（Ciel Bleu 鹿屋）が自転車競技のトラック種目リオデジャネイロオリンピックの日本代表に選ばれました。ご自身の夢の実現のために大変な努力をされたとお聞きしており、秩父市としても郷土の誇りとしてとてもうれしく応援していますので、ぜひ頑張ってください。

また、監督として出雲駅伝、全日本大学駅伝、箱根駅伝の三大駅伝での三冠達成などの偉業を成し遂げ、現在は関東学生陸上競技連盟の会長で箱根駅伝競走大会の最高責任者などとして活躍いただいている、青葉昌幸氏が「日本陸連功労章」を受章されました。

自然豊かな秩父市からは素晴らしいアスリートがたくさん生まれています。スポーツは心身を健やかにし、活力あるまちづくりにかかせないものと思えます。

「地方創生 文化・スポーツでまちおこし」を合言葉に引き続き頑張ってください。



メガソーラーの 発電が開始されました



大宮字峯沢の旧埼玉県農林総合研究センター秩父試験地に大規模太陽光発電（メガソーラー）設備が設置され、発電が開始されました。

発電事業者である「エルゴサンジャパン(株)」（東京都港区）により、南と北の2区画、約2ヘクタールの事業用地に4,564枚の太陽光パネルが設置され、最大発電出力は1メガワット、年間の予想発電量は約128万キロワットアワーで、一般家庭約350世帯分の年間消費電力を供給することができます。

6月から各月2回程度の施設見学が可能となります。見学日程についてはお問い合わせください。

☎ 環境立市推進課 ☎ 22-2378

建設が進んでいる新市民会館・新庁舎について、改めて市民の皆さんへ施設内容の紹介や工事の様子などを説明します。
新しい施設を知っていただくとともに、建設工事へのご理解を深めていただくためにも、多くの方のご参加をお願いします。

新・市民会館 プライベート

「新市民会館・新庁舎の 施設紹介と工事状況 説明会」を開催します



工事の様子

と
き 6月4日(土)午後1時30分
と
ころ 歴史文化伝承館2階ホール

また、8月には実際に工事現場内に入り、作業の様子や、工事の状況などをご見学いただき、工事現場見学会を開催する予定です。詳細は市報6月号でお知らせします。

☎ 市役所本庁舎等建設推進室
26-16872

新町会長さんのご紹介

次のとおり町会長の交代がありましたので、お知らせします。(平成28年4月22日現在。敬称略)

町会名	会長名
野坂町	中村正義
中宮地町	浅見典司
下宮地町	根岸雄範
上寺尾	原島久
下寺尾	島田一雄
下蒔田	内田勇
中蒔田	富田光吉
上蒔田	前原隆一
田村	邊見竹男
上田野	三上孝
下白久	青木信雄
贄川	加茂下陽造

別所浄水場の水源（原水）は、荒川本流水と、大滝で取水され、巴川の発電所で使用した、放流水を直下で取水しています。
今回、発電所の施設整備のため、放流水が一定期間止まります。このため、原水の水質の変化によって、水道水に「におい」を感じる場合がありますが、におい成分は体に害を与えるものではありません。
浄水過程では必要に応じて活性炭を注入し、におい成分を軽減させる対応をしますので、安心してご利用ください。

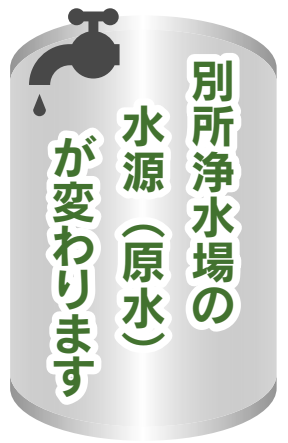

別所浄水場の水源（原水）は、荒川本流水と、大滝で取水され、巴川の発電所で使用した、放流水を直下で取水しています。
今回、発電所の施設整備のため、放流水が一定期間止まります。このため、原水の水質の変化によって、水道水に「におい」を感じる場合がありますが、におい成分は体に害を与えるものではありません。
浄水過程では必要に応じて活性炭を注入し、におい成分を軽減させる対応をしますので、安心してご利用ください。

☎ 秩父広域市町村圏組合水道局浄水課 ☎ 23-16197
(ちちぶ広域水道お客様センター経由)

水源（原水）の変わる期間（予定）平成28年5月末～平成29年3月末
対象となる地域
中町の一部、本町、宮側町の一部、番場町の一部、東町の一部、道生町、中村町一・二・四丁目の一部、桜木町、金室町、柳田町、永田町、阿保町、大畑町、滝の上町、上宮地町の一部、中宮地町の一部、下宮地町の一部、相生町、別所、宮崎、大野原、諏訪、上黒谷の一部、下黒谷、尾田蒔地区、久那地区、上山田、中山田、下山田、栃谷本の一部、栃谷の一部、大田地区（他の地域では水質の変化はありません）



ちちぶ芸術祭
CHICHIBU ART FESTIVAL

芸術のまち ちちぶ イベントインフォメーション (6月17日までのイベント)

秩父地域で開催されるさまざまな芸術イベントを紹介いたします。参加イベントは随時募集しています。

問ちちぶ芸術祭実行委員会事務局(生涯学習課)
☎23-2294

盆栽展

とき 6月4日(土)～5日(日)
午前9時～午後5時

ところ 芸術文化会館

内容 大自然の姿を寸尺の鉢に現す盆栽の魅力をご高覧ください。
(入場無料)

問秩父盆友会 清川 ☎23-7216

第83回ビデオ映像のつどい

とき 6月5日(日)正午開場

ところ 歴史文化伝承館2階ホール
内容 クラブ員による世界に一

本だけの手作り映像作品を上映。
(入場無料)

問映像クラブ秩父 新井
☎23-4199

アトリエ「創」

第3回作品展

とき 6月10日(金)～17日(金)午前9時～午後5時(月曜休館、初日は正午から)

ところ 芸術文化会館
内容 絵の好きな人たちが集い、好きな絵を描いて公募展に出品する絵画教室!! (入場無料)

問アトリエ「創」 倉林
☎66-11595

ピアノとクラリネット 名曲コンサート ～クリスマス～ ペーヴェルシユタム氏を迎えて

とき 6月12日(日)
午後2時30分開演

ところ 歴史文化伝承館2階ホール
内容 クラリネットの魅力を存分に味わえる名曲コンサート。鈴木啓三のピアノとともにお届けします。(2,000円)
問山口 ☎25-0108

市職員人事異動

平成28年4月1日付で市職員の人事異動がありましたので、課(所)長職以上についてお知らせします。

部長級相当職

▼配置換

▽市長室長兼
総合連絡調整幹 高橋 進

▽総務部長 町田恵二

▽地域整備部長 井上雄二

▼昇格

▽環境部長 小池正一

▽保健医療部長 笠原明彦

▽吉田総合支所長 新井和美

▽大滝総合支所長 加藤伸之

▽荒川総合支所長 藤代 元

▽会計管理者 湯本則子

▽教育委員会事務局長 新井康代

▽議会事務局長 山岸 剛

次長級相当職

▼配置換

▽総務部次長兼
危機管理課長 宮前房男

▽財務部次長兼
契約課長 平沼邦夫

▽環境部次長兼
聖地公園管理事務所長 関根健夫

▽環境部技監 宮崎達也

▽市民部次長兼
中央公民館長 鈴木日出男

▽教育委員会事務局次長兼
学校指導監 井深道子

▽総務部専門員兼
情報政策課長 江田正広

▽財務部専門員兼
市民税課長 三上和明

▽財務部専門員兼
収納課長 金沢陽一

▽市民部専門員兼
市民スポーツ課長 萩原 明

▽福祉部専門員兼
高齢者介護課長 松本直子

▽保健医療部次長兼
保健センター所長 原嶋 勉

▽産業観光部次長兼
農政課長 岸 敏男

▽地域整備部技監兼
道づくり課長 逸見 進

▽会計管理専門員兼
会計課長 根岸 仁

▽人事課長 笠原義浩

▽財政課長 柳原徳男

▽生活衛生課長 川上 貴

▽下水道センター所長 松岡由治

▽清流園所長 小池史夫

▽生涯学習課長 横田佳子

▽障がい者福祉課長 川田幸一

▽秩父地域包括支援センター所長
原嶋美智子

課長級相当職

▼配置換

▽環境部技監 宮崎達也

▽市民部次長兼
中央公民館長 鈴木日出男

▽教育委員会事務局次長兼
学校指導監 井深道子

▽総務部専門員兼
情報政策課長 江田正広

▽財務部専門員兼
市民税課長 三上和明

▽財務部専門員兼
収納課長 金沢陽一

▽市民部専門員兼
市民スポーツ課長 萩原 明

▽福祉部専門員兼
高齢者介護課長 松本直子

▽保健医療部次長兼
保健センター所長 原嶋 勉

▽産業観光部次長兼
農政課長 岸 敏男

▽地域整備部技監兼
道づくり課長 逸見 進

▽会計管理専門員兼
会計課長 根岸 仁

▽人事課長 笠原義浩

▽財政課長 柳原徳男

▽生活衛生課長 川上 貴

▽下水道センター所長 松岡由治

▽用地課長 小林幸夫

▽吉田総合支所地域振興課長 新井正巳

▽荒川総合支所地域振興課長 斎藤隆夫

▽市立病院薬剤科科長 大沢孝章

▽市立病院看護部副看護部長 大野弘美

▽大滝国民健康保険診療所
事務局長 根津 均

▽学校教育課長 野口 眞

▽教育研究所長兼
学校教育課主席主幹 福島昌彦

▽議会事務局管理幹 黒澤康彦

平成28年3月31日付 退職者

▽部長級相当職退職者

▽新井秀弘、関根 進、多田みどり、
原嶋 進、浅見 弘、山中正宗、
浜中紀久夫、町田達彌、関河喜重、
高橋 睦

▽次長級相当職退職者

▽小澤初夫、橋本賢司、新井邦芳

▽課長級相当職退職者

▽栗原 浩、加藤 昇、新井政信、
本橋 明、井澤正義、岩田幹夫

税のお知らせ

自動車税（県税）の

収納業務を実施

市民の皆さんおよび市内の法人等を対象に、平成28年度課税分の埼玉県自動車税の収納を受け付けています。期限内の納付にご協力をお願いします。

収納場所 会計課（歴史文化伝承館1階）、吉田・大滝・荒川総合支所会計課分室

収納期間 5月31日(火)まで
☎ 会計課 ☎25-5219

軽自動車税の減免

対象 障害者手帳等をお持ちの方のために使用される軽自動車等で、一定の要件を満たす場合

申請に必要な書類等

（未納の）納税通知書・運転者の運転免許証・印鑑・障害者手帳等、申請者の身分を証明できるもの

☎ 5月初旬発送の軽自動車税納税通知書到着後、必ず納期限（5月31日

軽自動車税を口座振替で納めている方へ

5月31日(火)の納期限から6月上旬に軽自動車税納税証明書（車検用）を申請する場合には、申請の際に、軽自動車税の引き落とし額を記帳した「通帳」をお持ちください。

軽自動車税納税証明書（車検用）の発行には、軽自動車税を納めたことを確認する必要がありますが、金融機関から市へ引き落としの報告が届くまでの間、納税の確認ができません。納税の確認ができない場合、納税証明書（車検用）を発行することができませんので、ご理解とご協力をお願いします。

なお、口座振替で納税した方には、6月中旬に納税証明書を郵送します。

市税等の納付は口座振替が便利!

市税等（市・県民税、固定資産税・都市計画税、軽自動車税、国民健康保険税）は口座振替による納付をお勧めします。申込方法等詳しくは下記へお問い合わせください。

☎ 収納課 ☎22-2210

（火）までに市民税課または、吉田・大滝・荒川総合支所市民福祉課へ申請してください。

☎ 市民税課 ☎22-2209

平成28年度の

所得課税（非課税）証明書は、

6月1日(火)から交付します

本人と同一世帯以外の方が申請する場合は委任状が必要です。

☎ 市民税課 ☎22-2209

税務関係証明書請求時の

本人確認書類について

所得課税（非課税）証明書、評価証明書、納税証明書など税務関係証明書の請求の際には、本人確認のため、運転免許証、パスポート、障害者手帳など**官公署が発行した顔写真付きの身分証明書**が必要です。お持ちでない方は、事前にお問い合わせください。

☎ 市民税課 ☎22-2209

☎ 資産税課 ☎22-6076

☎ 収納課 ☎22-2210

「秩父市納税

「コールセンター」を

開設しています

市で委託した民間会社のオペレーターが、納め忘れなどにより、納期限が過ぎても納付が行われていなかったり、納付確認が取れていない人に対し、電話で納付の呼びかけを行っています。

開設時間

月～金曜日 ◆午前9時～午後8時

土・休日 ◆午前9時～午後6時

対象税目 市・県民税、固定資産税・都市計画税、軽自動車税、国民健康保険税

☎ 0800-800-9539

※納税コールセンターによる還付金の案内やATM（現金自動預払機）の操作等の案内をお願いすることは一切ありません。不審な点などがありましたら、

納課へお問い合わせください。

☎ 収納課 ☎22-2210

☎ 生活衛生課 ☎25-5202

市内の空間放射線量測定状況

市内の放射線量測定結果は、測定したすべての地点で基準値を下回りました。測定箇所や測定値など詳細は市HPをご覧ください。

☎ 生活衛生課 ☎25-5202

学校給食等の放射能測定を実施

これまで市で実施した学校給食等の放射能測定結果について、放射性物質はすべて「不検出」でした。測定結果の速報等は、市HPで公表していますのでご覧ください。

※「不検出」とは「検出下限値」未満のこと。「検出下限値」は検体の比重によって異なる。

☎ 保健給食課 ☎22-2443

TOKYO&AROUND TOKYO ブランドに認定



ちちぶまゆ

秩父眼茶

関東運輸局では、外国人観光客に対して質の高い地場産商品を認定・PRして、積極的に販売していこうとする意欲的な商品をブランド認定品として応援します。

市内でも下記の2商品が認定されました。

秩父眼茶（榊慈眼）

ちちぶまゆ（秩父中村屋）

☎ 商工課 ☎25-5208

ひとり親家庭 (父子家庭も含む) 自立支援給付金制度

●自立支援教育訓練給付金

就職に必要な資格や技能を身に付けるために教育訓練講座を受講する場合に、受講費用の一部を支給します。

対象 次の条件をすべて満たす方

- ①市内に住所を有し、児童扶養手当支給水準のひとり親世帯
- ②雇用保険法による教育訓練給付の支給を受けていないこと
- ③教育訓練を受けることが適職につくために必要であること
- ④過去に訓練給付金の支給を受けたことがないこと

対象となる講座 雇用保険制度の教育訓練給付の指定教育訓練講座等

支給額 講座終了後に、対象講座の受講料の60%相当額を支給

(12,001円～20万円を上限)

※講座を受講する際は、必ず、事前にご相談ください。

●高等職業訓練促進給付金

就職の際に有利となる資格を取得するため、養成機関で修業する必要がある場合に、訓練促進給付金を支給します。また、卒業後に修了支援給付金を支給します。

対象 次の条件をすべて満たす方
①市内に住所を有し、児童扶養手

当支給水準のひとり親世帯

- ②養成機関において1年以上のカリキュラムを修業し、対象資格の取得が見込まれること
- ③仕事または育児と修業の両立が困難であること
- ④過去に訓練促進給付金または修了支援給付金の支給を受けたことがないこと

対象となる資格 看護師、介護福祉士、保育士、理学療法士、作業療法士、美容師、製菓衛生士等

○訓練促進給付金

非課税世帯 月額10万円

○修了支援給付金

非課税世帯 月額70,500円

○修了支援給付金

非課税世帯 50,000円

課税世帯 25,000円

※申請の際は、事前相談が必要になります。詳しい内容については、直接お問い合わせください。

問 社会福祉課 ☎25-5204

東日本大震災義援金

東日本大震災義援金へ多くの温かいご支援をお寄せいただきありがとうございます。

●4月20日現在

52,087,520円

お預かりした義援金は、日本赤十字社埼玉県支部へ送金し、義援金配分委員会を通じて全額被災された方々のもとへ届けられています。義援金をお寄せいただいた個人・団体の皆さんに、心から御礼申し上げます。*義援金の受付期間は平成29年3月31日まで延長されました。

問 社会福祉課 ☎25-5204

地域包括支援センターだより

介護予防でいつまでもハツラツと



問 秩父地域包括支援センター ☎22-2582

認知症高齢者等にやさしい地域づくり

高齢化に伴い認知症の方も急速に増えています。認知症は、誰にでも起こり得る身近な病気です。自分の家族、親戚、また自分自身が認知症になる可能性があります。85歳以上の4人に1人、65歳以上の7～10人に1人に、認知症の症状が見られるといわれています。これは50歳代夫婦の家庭に置き換えると、親戚に3～4人は認知症の方がいると想定されます。

新オレンジプラン

政府は、団塊の世代が75歳以上になる2025年を見据え、認知症の人の意思が尊重され、できる限り住み慣れた地域で、自分らしく暮らし続けることができる社会の実現を目指し、「認知症施策推進総合戦略」新オレンジプラン」を策定しました。

新オレンジプランでは、いくつかの目標が定められています。①認知症への理解を深めること ②適

切な医療、介護の提供③認知症の人とその介護者への支援④高齢者にやさしい地域づくり⑤認知症の人やその家族の視点の重視などです。具体的には、認知症への理解を深めるための広報活動や認知症サポーターの育成、早期診断・早期対応のための体制整備、認知症カフェ等の設置による認知症の人の介護者負担の軽減、バリアフリー化の促進、地域での見守り体制の整備などさまざまな分野にわたります。

市では、新オレンジプランに沿った取り組みとして、認知症カフェの開催や認知症サポーター養成講座などを行っています。また、地域の高齢者の見守り活動を郵便局、銀行、電気、ガス、新聞、コープなどの事業所にも協力していただいています。

地域でささえる認知症

認知症サポーターとは、認知症サポーター養成講座を受講し、認知症に関する正しい知識や理解を身に付けた応援者です。地域包括支援センターではグループや団体へ講師の派遣を行っています。個人でも参加できたら」との声にお答えし、1人でも参加できる認知症サポーター養成講座を左記のとおり開催します。受講希望の方は、お問い合わせください。

とき 6月16日(木)午後7時～8時30分
ところ 歴史文化伝承館1階研修室2・3

通話料無料！防災行政無線の放送内容が聞きづらい場合は電話で確認ができます。

防災無線ダイヤル カクニンくん ☎0800-800-5747

環境立市 ちちぶ



「環境学セミナー」を開講します!

セミナー開講5年目を迎える今年は、「巨木・森・まち・企業」をキーワードに、全6回の講座を用意しています。

今までに環境マイスターを取得した方もぜひご参加ください。※このセミナーは、市が主催し、秩父市環境市民会議（ちちぶエコ会議）が運営しています。

受講料 無料（2回・4回・5回は、保険料として300円）

※第3回の「巨木を語ろう全国フォーラム埼玉・秩父大会」の参加費は後日案内します。

その他

- ・1回だけの参加も可能です。
- ・全6回中、5回以上出席の方には、閉講式で「環境マイスター（初級）」の認定証を授与します。

●●●環境学セミナー 講座内容●●●

- 第1回は受付午前9時30分（開講午前10時～正午）
- 第2回、第4回、第5回、第6回は受付午前9時15分（開講午前9時30分～正午）
- 第3回は巨木を語ろう全国フォーラムの開始時間に準じます。

とき	ところ (集合場所)	テーマ (内容)	対象	申込締切日
第1回 5月22日(日)	歴史文化伝承館 1階研修室1・2・3	・開講式 ・「巨木めぐりの楽しさ」 講師 県立川の博物館 大久根茂氏	一般	5月18日(水)
第2回 5月29日(日) 雨天時 6月5日(日)	歴史文化伝承館 正面玄関集合 ～今宮神社、秩父神社等	・「秩父市内の巨木探訪と写真撮影会」(市内散策) 講師 県立川の博物館 大久根茂氏、 ちちぶまちづくり 工房役員	一般 親子	5月25日(水)
第3回 10月1日(土) 2日(日)	歴史文化伝承館 2階ホール	第29回巨木を語ろう全国フォーラム ・1日(土)フォーラム ・2日(日)ツアー	一般	後日案内
第4回 10月30日(日) 雨天時 11月6日(日)	歴史文化伝承館 正面玄関集合 ～昭和レトロ建物 買継商通り等	・「秩父のまちなか、歴史・文化財探訪」(市内散策) 講師 秩父市環境市民会議 運営委員	一般 親子	10月26日(水)
第5回 11月13日(日) 雨天時 11月20日(日)	歴史文化伝承館 正面玄関集合 ～市内の斜面林 ・湧水	・「秩父の斜面林・湧水探訪」(市内散策) 講師 生態系保護協会秩父支部役員	一般 親子	11月9日(水)
第6回 12月11日(日)	歴史文化伝承館 1階研修室1・2・3	・企業の環境活動発表 ・認定証授与式 ・閉講式	一般	12月7日(水)

※各回30人程度の募集（当日参加も可。第1・3・6回は人数制限なし）

講座内容一覧に記載されている期日までに環境立市推進課（☎22-2378）へ



5月16日(月)から 太陽光発電パネルへの設置補助 事前受付を開始します!

市では、太陽光発電パネルを設置する市民の皆さんや事業者を対象に、設置費の一部を補助します。

補助対象

- ・市内に住所または事業所を有する方(※)または有することとなる方
- ※事業所に設置する場合、申請者名は事業者名(代表者名)となります。
- ・市税を滞納していない方
- ・太陽光発電設備を設置し、電力会社と受電契約する方
- ・補助対象の設備について、市の他の助成を受けていない方
- ・交付決定前に工事（瓦一体型太陽光発電パネルの設置工事を含む）を着工していないこと

申込方法

- ・「事前申込書」および「事前申込者アンケート」に必要事項を記入し、環境立市推進課（歴史文化伝承館3階）へ指定期間内（フロー参照）に提出してください。
- ・「事前申込書」等の提出は郵送でも可能ですが、指定期間内必着とします。申込書の到達が確認できる郵便（書留等）でお送りください。
- ※市では、太陽光発電パネル設置に係る市内金融機関の融資制度についてもご案内しています。

補 助 額

対象規格	定格出力4kW以上10kW未満のもの (すでに太陽光発電設備を設置していて増設する場合は、既設の設備を含めた公表最大出力の合計値が10kW未満となるものが対象)
補助金額	4万円(定額)

※過去に秩父市太陽光発電設備設置費補助金の交付を受けた方は、この補助金の申し込みをすることはできません。

■ 補助金申し込みの流れ～前期スケジュール～ ■

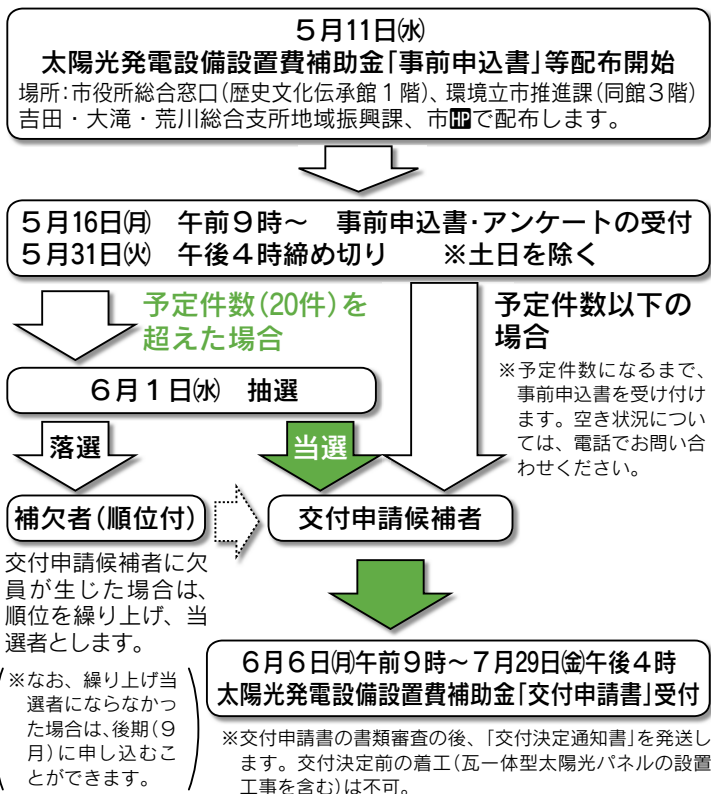

※なお、繰り上げ当選者にならなかった場合は、後期(9月)に申し込みすることができます。

環境立市推進課 ☎22-2378

光化学スモッグにご用心!

5月から9月にかけて、光化学スモッグが発生しやすい時期となります。特に晴れて日差しが強く、気温が高くて風の弱い日は要注意! 光化学スモッグは、目やのどの粘膜に刺激を与え、健康被害を引き起こす原因となります。

◎注意報が発令されたら

- ・屋外での激しい運動は避けましょう。
 - ・目などに刺激を感じたらすぐ家に入りましょう。
 - ・病弱な人、乳幼児、お年寄りなどは、健康な成人よりも被害を受けやすいので注意しましょう。
 - ・自動車の使用を控えるようご協力ください。
- ※被害を受けたときは、市役所までご連絡ください。

◎発生を知らせる連絡体制

光化学オキシダント濃度が0.12ppm以上になると「光化学スモッグ注意報」が発令されます。この場合、市は直ちに関係機関へ通報し、市民の皆さんへは市の防災行政無線等によりお知らせします。

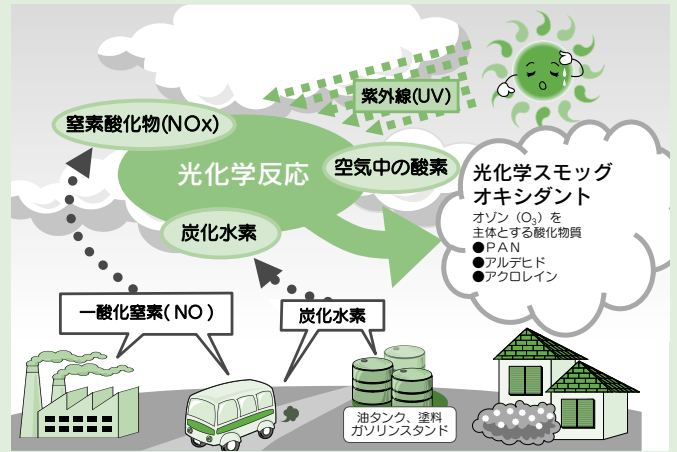

また、安心安全メールを受信している方には、携帯電話のメールで情報を配信します。

☎生活衛生課 ☎25-5202

光化学スモッグ情報はこちらでも確認できます

埼玉県環境部大気環境課ウェブサイト
「埼玉県の大気状況」

<http://www.taiki-kansi.pref.saitama.lg.jp/>

「光化学スモッグ情報」(携帯電話用サイト)

<http://www.taiki-kansi.pref.saitama.lg.jp/m/> (各社共通)

PM2.5情報もお知らせします

微小粒子状物質(PM2.5)による大気汚染が懸念されていますが、埼玉県では、県内の大気測定局において常時監視結果を毎朝8時、正午および夕方5時に公表し、PM2.5の濃度が暫定指針(日平均70 $\mu\text{g}/\text{m}^3$)を超えるおそれがある場合、注意喚起を行うこととしています。

市においては、埼玉県の注意喚起情報を基に防災行政無線、市のHP、安心安全メールにより市民の皆さんに注意を呼びかけます。その場合は次の対応を心がけてください。

- ・不要不急の外出を減らしましょう
 - ・屋外での長時間の激しい運動を減らしましょう
 - ・換気や窓の開閉を必要最小限にしましょう
- ※呼吸器系や循環器系の疾患のある方、子どもや高齢の方は影響を受けやすく、個人差も大きいと考えられるため、特に体調の変化に注意してください。

☎生活衛生課 ☎25-5202

PM2.5の測定結果について

埼玉県ホームページ

<http://www.pref.saitama.lg.jp/page/pm25.html>

ちちぶエコ会議の「オオキンケイギク除草作業」に参加しませんか?

秩父市環境市民会議(ちちぶエコ会議)では、昨年に引き続き、特定外来生物「オオキンケイギク」の除草作業を行います。特定外来生物が入ってくることによって、生態系のバランスが崩れてしまい、秩父固有の動植物に悪影響を及ぼしてしまいます。秩父固有の在来種を守り、生態系の保全につなげましょう。

とき 6月4日(土)午前9時受付、9時30分開会、11時30分終了(予定) ※小雨決行

ところ 影森グラウンド(集合)

※除草作業はグラウンド周辺で行います。

対象 市民等(市外の方、親子での参加大歓迎)

持ち物 飲み物、雨具

※ごみ袋、軍手は用意します。動きやすい服装でご参加ください。

☎・☎6月1日(水)までに環境立市推進課(☎22-2378)へ

当日参加も可能ですが、できましたら事前連絡をお願いします。

! 「特定外来生物」とは?

もともとその地域にはなく、他の地域から入ってきた生物であり、私たちの生態系に重大な影響を及ぼす恐れがあるものです。





塩分のとりすぎに注意しましょう!

まだまだ減塩が必要です。

☎保健センター ☎22-0648

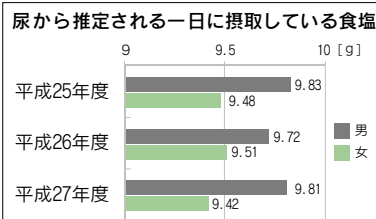

減塩目標 (厚生労働省日本人の食事摂取基準)
男性: 8.0g未満 女性: 7.0g未満 (1日あたり)

国の目標値より多い結果でした

※この調査では、一回分の尿から推定される食塩摂取量のため、実際より約3g少ない可能性があります。

平成25年度からちちぶ定住自立圏事業で、特定健診(集団)の検診項目に、食塩摂取量の調査を加えて実施しています。

対象 国民健康保険加入者、後期高齢者医療保険加入者
その結果が上図のとおりです。

また、この調査結果から次のこともわかりました。

- ①女性の方が男性よりうす味
- ②肥満度が高いと食塩摂取量も多い。
- ③最大血圧が高いほど食塩摂取量も多い。
- ④国の調べた全国平均値よりも高い傾向

塩分の取り過ぎは、なぜ体によくないのか?

体の中の塩分濃度を薄めようとします。



心筋梗塞・脳卒中・胃がんのリスクが高まります。腎臓への負担も増します。

保健センターの取り組み

保健センターでは、健康推進員と協力して健康教室(血圧の自己測定方法や味覚チェック、減塩クッキング)の開催や、食生活改善推進員の協力による「みそ汁塩分調べ」など、減塩や高血圧予防につながる取り組みを実施しています。

詳しくは、保健センターまで



森林の管理には届け出が必要な場合があることをご存じですか?

森林を所有されている方、所有することになった方へ

●森林の土地の所有者となったとき
対象者 個人・法人を問わず、売買や相続等により森林の土地を新たに取得した方

届出期間 森林の土地の所有者となった日から90日以内

届出事項 届出者、前所有者の住所氏名、所有者となった年月日、所有権移転の原因、土地の所在場所・面積・用途等

※添付書類として、登記事項証明書

または土地売買契約書の写し、土地の位置を示す図面が必要です。

提出先 取得した土地のある市町村に届け出が必要です。市内の土地を取得した場合は、森づくり課

または吉田・大滝・荒川総合支所

地域振興課へご提出ください。

※水源地域に指定されている土地の売買等をする場合には、30日

前までに、県への届け出が必要となりますので、秩父農林振興センター(林業部) ☎24-7215

へお問い合わせください。水源地域の区域は、県でも確認できます。

●立木の伐採や土地の形質の変更(林地開発)をするとき

対象者 森林所有者等(自己の森林であっても届け出は必要です。)

※伐採する(権原を有する)者と伐採後の造林をする(権原を有する)者が異なる場合は連名での届け出となります。

届出期間 伐採を開始する日の30

90日前

届出事項 森林の所在場所、伐採面積、伐採方法、伐採樹種、伐採齢、伐採期間、伐採後の造林方法等

提出先 森づくり課または吉田・大滝・荒川総合支所地域振興課

※森林で1ヘクタールを超える土地の形質の変更(林地開発)をする場合、保安林内で立木の伐採や土地の形質の変更等を行うとする場合は、県の許可等が必要となりますので、秩父農林振興センター(林業部) ☎25-1312

へお問い合わせください。

☎森づくり課 ☎22-23369

☎25-1312



公共工事の入札結果

(税込500万円以上)

入札契約方法	契約日 【完成予定】	事業名 【事業場所】	契約金額 【予定価格】 (税込/円)	率 ※	契約業者	工事担当課
指名競争入札	3月18日 【8月】	下水道管渠築造 工事5工区 【大野原地内】	7,804,080 【9,194,040】	84.88%	㈱中島土木	下水道課 ☎25-5218

※印: 一般競争入札、指名競争入札は「落札率」、随意契約は「契約率」を表します。
☎工事の内容…表中の工事担当課、契約関係…契約課 ☎25-5216



5月25日(水)

皆さんも参加しましょう！

「チャレンジデー」 2016

チャレンジデーを知っていますか？ チャレンジデーは、5月の最終水曜日に、同じ人口規模の自治体間が、当日の午後9時まで市内全域で、ウォーキングやラジオ体操、水泳や球技などの運動を15分以上行った市民の参加率（%）を競い合うもので、勝った場合に

は、秩父市旗を相手の自治体のメインポールに1週間掲揚いただくという市民総参加型のスポーツイベントです。

今年も、5月25日(水)に開催され、対戦相手は沖縄県南城市に決まりました。

秩父市は現在4年連続で勝利しています。

5月25日は、ぜひスポーツに取り組んでいただき、あわせて市報5月号と一緒に配布された参加報告用紙の提出にご協力をお願いします。

閩市民スポーツ課 ☎25-5230

がんばる商店街！

見て！聞いて！遊ぼう！

チャレンジ祭り開催！

とき 6月5日(日)

午前10時～午後4時

ところ ウニクス秩父内

内容 いろいろな景品が当たる抽選会（先着350人）やチャレンジ祭りオリジナルのゲームで高得点を目指すチャレンジ検定！など。お好みのお菓子やおもちやをGETしよう！

チャレンジ祭りに参加しませんか

「チャレンジ祭り」は、秩父の農産物や地域特産品の魅力をより広く伝えるため、生産者や秩父の商店主が消費者とふれあひながら自社の商品を販売・PRできる地

域参加型のイベントです。

商品のPRから地域情報発信まで、秩父周辺の消費者の方はもちろん観光客の皆さまにも、ご自慢の一品をお届けください。

出店条件 秩父および秩父を中心とした周辺エリアに関連する生産者、商業者、団体等。その他詳細につきましては、実行委員会までお問い合わせください。

閩チャレンジ祭り実行委員会

☎080-4433-4225

【予告】

次回ナイトバザール

とき 6月18日(土)午後7時～サンバがくるよ！お楽しみに！

秩父の森林を蘇らせていく活動をサポートします！

秩父市、横瀬町、皆野町、長瀬町、小鹿野町の1市4町と、国、県および林業関係者で設立した「秩父地域森林林業活性化協議会」では、秩父産木材の利用促進や普及啓発、人材育成・雇用に関する事業、さらには森林整備ボランティアの育成に対する支援を行います。対象となる事業等は次のとおりです。

対象事業 左表のとおり

対象者 森林組合、林業事業者、木材関係者、特定非営利活動法人、住民の組織する団体等

交付対象事業区分	補助の目的	補助対象経費	①補助率 ②補助金限度額
(1)公共施設や民間住宅等での木材利用の推進	秩父産木材の利用促進および普及啓発を図る。	秩父産材の年間使用量材積5m ³ 以上または施工面積50m ² 以上(※秩父産材であることの証明書類が必要)	①定額 ②1事業者につき200千円
【こんな事業にオススメ】※施工場所、事業者の地域制限なし！ ・秩父産材を使った住宅の新築・リフォーム等をしたい！ ・事務所の木質化をしたい！			
(2)新たな森林産業への支援	秩父圏域の豊富な森林資源を活用し、特産品化を進め、新たな森林産業の育成を図る。	賃金、技術者給、謝金、旅費、需用費、役務費、委託料、使用料および賃借料	①10/10(補助対象経費200千円以下の部分) 1/2(補助対象経費200千円を超える部分) ②1事業につき1,000千円
【こんな事業にオススメ】 ・秩父産材による家具、木工品等の開発をしたい！ ・秩父特有の森林資源を生かした特産品の開発をしたい！ ・従来に無い方法の獣害対策システムを構築したい！			
(3)森林・林業分野における人材育成・雇用への支援	新規就労者の確保、担い手の育成を図る。	賃金、技術者給、謝金、旅費、需用費、役務費、委託料、使用料および賃借料、研修参加費	①10/10(補助対象経費200千円以下の部分) 2/3(補助対象経費200千円を超える部分) ②1事業につき1,000千円
【こんな事業にオススメ】 ・従業員に、森林管理士、林業技士、樹木医、森林インストラクター、森林セラピスト、住宅建築コーディネーター、狩猟免許等の資格を取得させて人材育成につなげたい！ ・雇用を増やすため、就職セミナーに出展したい！ ・高校生、学生をインターン等で試験的に雇用して正式雇用につなげたい！			
(4)森林整備ボランティア育成への支援	安全な森林整備活動を推進する。	チェーンソーまたは刈払い機の特別教育等の受講料	①1/2 ②1団体につき100千円
【こんな事業にオススメ】 ・森林整備ボランティアの新規会員にチェーンソー(刈払い機)の講習会を受講させたい！			

必要となる要件

- ①補助金の交付が終了した後、複数年にわたり活動が継続できること
- ②活動内容や技術等に関する情報を広く公開すること

応募方法

申請書を5月16日(月)～6月30日(木)に、市役所森づくり課に提出してください。申請書の様式は、森づくり課にあります。(HP「森の活人」からダウンロード可)

交付決定

応募内容を協議会で審査し、予算の範囲内で決定します。

支援する期間

決定を受けてから平成29年3月17日(金)まで

※詳しくはお問い合わせください。

閩森づくり課 ☎22-2369

ルールを守って正しく動物を飼いましょう！

犬や猫などの愛護動物を捨てた者は100万円以下の罰金に処せられます。
※この内容は、「動物の愛護及び管理に関する法律」で定められています。

5月は「自転車マナーアップ強化月間」です

強化月間」です



「自転車も のれば車の なかまいいり」

運動の重点目標

1 自転車交通ルールの遵守およびマナーの向上

自転車乗用車は「自転車安全利用五則」を心がけ、交通ルール・交通マナーを守りましょう。

【自転車安全利用五則】

① 自転車は、車道が原則、歩道は例外

② 車道は左側を通行

③ 歩道は歩行者優先で、車道寄りを徐行



④ 安全ルールを守る

飲酒運転・二人乗り・並進の禁止、夜間はライトを点灯、交差点での信号遵守と一時停止・安全確認

⑤ 子どもはヘルメットを着用

2 自転車の点検整備の促進



ペタンク 世界チャンピオンが来庁



中央がアラン氏

ペタンク発祥の地フランスからアラン ビド氏が来日し、4月4日、市長を訪問しました。

アラン氏は世界大会で2度チャンピオンとなっており、現在はフランスナショナルチームの監督として活躍されています。今回の秩父市訪問でペタンクの技術向上を目的とした講習会も開催しました。

④ 市民生活課 ☎26-11133

幼児や児童が自転車を運転するときや、幼児や児童を自転車に乗せるときは、ヘルメットを必ず着用させましょう。高齢者が自転車に乗る時は、ヘルメットの着用を勧めましょう。

着用促進

4 幼児・児童および生徒・高齢者の自転車乗用時のヘルメットの着用促進

消費生活センターからのお知らせ

光回線やスマホ等の電気通信サービスに

消費者保護ルールが整備されました

5月21日から電気通信事業法が改正され、電気通信契約に新しい消費者保護ルールが設けられることになりました。

その一つがクーリング・オフ制度に似た初期契約解除制度です。

① 光回線やプロバイダーなど自宅で利用する有線の通信サービス、訪問販売や電話勧誘によるスマホ等の移动通信サービス契約は、契約書を受け取った日から8日間は事業者の合意なく解約できるようになります。

② 店舗でスマホやタブレットを買い、通信サービスを契約した場合、電波のつながりが悪かったり、担当者の説明が不十分な場合に限り、サービス開始から8日間は端末も含めて解約できます。

ただし、どちらも解約までの利用料や工事費などの実費はかかります。

また、事業者にはサービスの内容・料金・契約解除期間・解除に伴う金額等が記載された書面の交付が義務付けられています。(利用者が承諾すれば、パソコン等の書面に表示してもよい。)

初期契約解除制度を利用できるサービスは、必ず契約書で確かめましょう。

その他、事業者は高齢者など知識や経験の少ない利用者にも契約内容をわかりやすく説明したり、いわゆる「2年しぼり」のような期間の拘束のある契約は更新前に書面で通知しなければならなくなりました。

消費者へのアドバイス

① インターネット接続サービスの契約のきつかけは、突然の勧誘電話が多いもの。その場で返事をせず、資料を送ってもらいましょう。

② スマホ等の契約は、割引やキャッシュバックに紛れた余分なオプション契約の上乗せに気を付けましょう。

③ 契約は簡単でも解約は面倒。契約内容は十分に確認しましょう。

お問い合わせ先

● 電気通信サービスについて困ったときは：

電気通信事業者協会相談窓口
☎03-4555-4124

消費トラブル相談先

お気軽にご相談ください。

秩父市消費生活センター

☎25-5200
毎週月～金曜日(祝祭日はお休み)
午前9時～正午、午後1時～4時

国指定の伝統工芸品へ6 秩父銘仙こぼれ話

これまでは、江戸時代の話をし
てきましたが、いよいよ「銘仙」
が生まれる明治時代に入ります。

明治40年、関東の5大産地では
銘仙の生産でしのぎを削つていま
した。東京高等工業学校（現東京
工業大学）の在学中に特許の重要
性を学んだ秩父の坂本宗太郎氏が
伊勢崎、足利に先んじて「解し捺
染」の技術特許を取得したのです。
これは、生産量が1位だった伊勢
崎に大きな衝撃を与えるものでし
た。たて糸を仮織して、模様を染
めて（捺染）、それを解しながら織
るという製造法は秩父の特許でし
ばらく独占の制約を受けました。

足利は大正2年に、伊勢崎は大
正4年にそれぞれ工夫して銘仙の
製法特許を取得しています。伊勢
崎はたて糸、よこ糸に捺染する併
用緋の模様銘仙を得意とし、足利
も独自性を出すために、よこ糸に
部分的に摺りこみのピンポイント
模様を入れる部分併用緋を開発し
ています。

実は、このたて糸に模様を付け
てからよこ糸で織るといふ技術は
日本の明治時代を100年ほどさ
かのぼる18世紀のフランスのリヨ
ンで王侯貴族のために織られてい
た「シネ・ア・ラ・ブランシュ」
という織物が原型であることはあ

まり知られていません。模様が薄
くかすれた柔らかさは模様銘仙の
原型といえる美しさがあります。

縞や格子など小さな模様が主力
であった秩父の織元は、フランス
の織物を研究していたのでし
ょうか？ 他産地に先駆けて模様銘仙
の技術を確立していったのです。

秩父銘仙
は花や植物
柄が得意で
御茶ノ水女
学校や学習
院の制服に
採用されま
した。伊勢
崎はたて糸
よこ糸で
くつきりと
した柄、足
利は幾何学
的な抽象柄
というよう
に各産地で
競争しながらも、デザインの独自
性を出すように工夫していました。

今まで地味な縞や緋柄を着てい
た日本の若い女性が一気に華やぐ
ようにファッションに目覚めて
いったのは、まさに銘仙の織元（秩
父では機屋と呼ばれることが多い
ようです）の力によるものなの
です。

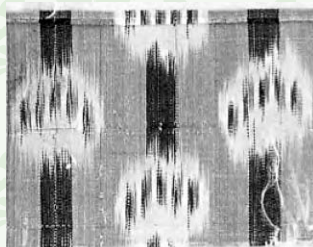

シネ・ア・ラ・ブランシュ

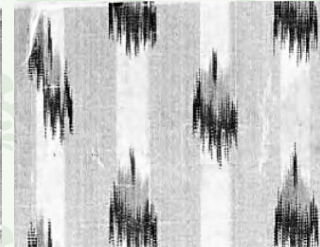

大阪樟蔭女子大学研究紀要第2巻より

埼玉県産業技術総合センター
製品開発支援担当 影山和則

中小企業者の皆さんへ 融資制度をご利用ください！

※融資利率等は改定される場合がありますので、申し込
み前に必ずご確認ください。☎商工課☎25-5208

中小企業振興資金（秩父市ハイパワー資金）	
【取扱金融機関】 商工中金熊谷支店および、埼玉りそな銀行、武蔵野銀行、埼玉縣信用金庫、足利銀行、東和銀行の各秩父支店	
資金用途	運転資金・設備資金 (借入金の返済、税金の支払いは対象外となります。)
主な申込要件	①市内に店舗、工場もしくは事業所（法人の場合は本社）を有している、または新たに有しようとしていること ②市税を完納していること ③本制度による融資を過去に受けている場合は、その融資を完済していること
融資限度額	運転、設備合わせて2,000万円
利率	融資実行時の長期プライムレートと同率 ※利率の2分の1を限度として、融資額に対する年1%分の利子を市が予算の範囲内で補助します。 (平成28年3月末現在の長期プライムレート0.95%)
融資期間	運転5年以内・設備7年以内（いずれも据置6か月以内）
担保	必要に応じて
保証人	【商工中金】原則1人以上 【他の金融機関】協議による
信用保証	【商工中金】必要に応じて 【他の金融機関】原則必要
実際にご負担いただく利子 ①融資実行時の長期プライムレートが2.5%の場合… 2.5%-市補助分1%=1.5% ②融資実行時の長期プライムレートが1.2%の場合… 1.2%-市補助分0.6%（利率の1/2を限度）=0.6%	

小口融資制度・特別小口融資制度		
【取扱金融機関】 埼玉りそな銀行、武蔵野銀行、埼玉縣信用金庫、足利銀行、東和銀行、埼玉信用組合の各秩父支店		
名称	小口融資制度	特別小口融資制度
主な申込要件	①継続して1年以上市内に住所および事業所（法人の場合は本社）を有し、かつ、同一事業を営んでいること ②市税を完納していること ③許認可等が必要な業種の場合、有効な許認可等を受けていること	左記に加えて ①常時使用する従業員が20人（商業、サービス業は5人）以下であること ②本制度による保証の他に埼玉県信用保証協会の保証を付した借入金のないこと ③市・県民税の所得割（法人は法人税割）があること
融資限度額	運転、設備合わせて1,000万円	
利率	年1.75% ※市で行う利子補給制度の対象となります。各事業所に対し、年間支払利子の20%（日本政策金融公庫の国民生活事業融資制度と合わせて上限10万円）を市が予算の範囲内で補助します。 20%の利子補給を受けた場合、実際に負担する利率は1.4%です。	
融資期間	運転5年以内（据置6か月以内） 設備7年以内（据置12か月以内）	
担保	必要に応じて	
保証人	個人：原則として不要 法人：原則として代表者	
信用保証	年0.45%~1.59% (埼玉県信用保証協会の審査により決定)	年0.7%~0.8% (埼玉県信用保証協会の審査により決定)
当初契約とおりの融資期間内に完済すると、信用保証料の全額を市が補助します。		

たばこのポイ捨て・歩きたばこは止めましょう！

たばこは喫煙所で！ 携帯灰皿といっしょにマナーと良心を携帯しましょう

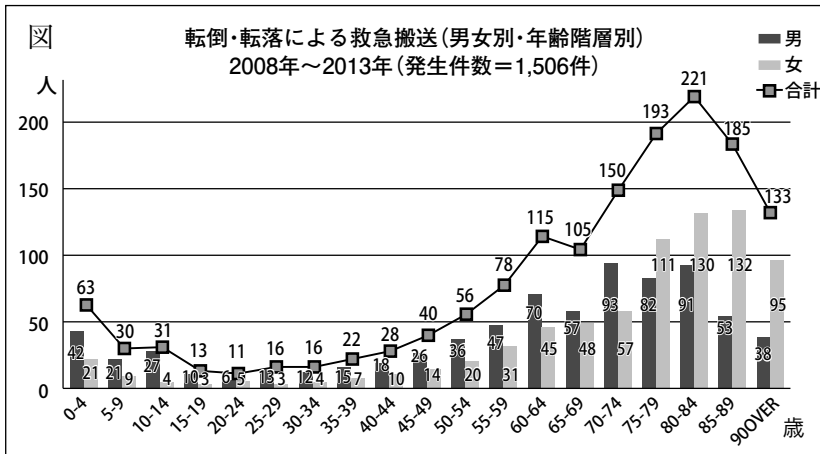

市では、平成20年から平成25年までの6年間に、「転倒・転落」による救急搬送が1,506件発生しました。これは、救急搬送全体の約30%を占めています。特に、乳幼児と高齢者の救急搬送が多くなっています【図】。

自宅での転倒・転落事故を減らそう！

市では、世界基準の安心・安全なまちづくりを進める都市として、セーフコミュニティの国際認証を取得しました。今回は、転倒・転落事故についての情報をご紹介します。



写真 踏みつけ板の設置

転倒・転落の発生場所は、乳幼児、高齢者に共通して、自宅が最も多く、玄関や階段、居間などの段差の多い場所での発生が多いことがわかっています。こうした自宅内での転倒事故を予防するためには、段差をなくすることが有効です【写真】。高齢者、子どもの安全対策委員会では、高齢者の転倒予防対策や、子どものケガの応急処置法などを掲載したリーフレットを作成しました。関係窓口などで配布するほか、市HPに掲載しますので、ご活用ください。問 危機管理課 ☎22-2206

転倒・転落の発生場所は、乳幼児、高齢者に共通して、自宅が最も多く、玄関や階段、居間などの段差の多い場所での発生が多いことがわかっています。こうした自宅内での転倒事故を予防するためには、段差をなくすることが有効です【写真】。高齢者、子どもの安全対策委員会では、高齢者の転倒予防対策や、子どものケガの応急処置法などを掲載したリーフレットを作成しました。関係窓口などで配布するほか、市HPに掲載しますので、ご活用ください。問 危機管理課 ☎22-2206



まち歩きをしている様子

車いす体験乗車会を開催
3月22日、秩父市老人クラブ連合会秩父支部主催の車いす体験乗車会を開催しました。今回は、老人クラブや社会福祉協議会、市職員など約30人が参加しました。参加者は4班に分かれ、交代で車いすに乗車しながら、まちのなかを巡り、徒歩とは違う視点で安全点検を行いました。点検後は、班ごとにワークシヨップ形式で、実際に車いすに乗って感じたことや、具体的な危険箇所について意見を出し合いながら地図にまとめ、発表を行いました。発表者からは、



ワークショップで作成した地図の発表の様子

・砂利道の走行は難しい
・道が狭く車とすれ違う際怖い
・踏切を通る際に線路に車輪が挟まってしまう
・車いすでは通りづらい段差がある
などの意見があり、地図や写真などで確認しながら情報共有を図りました。実際に車いすに乗り、普段と違う視点から、点検することで、普段は何気なく見過ごしている危険に気づくとともに、地図にすることで情報を共有し、安全意識を高める機会となりました。問 秩父市社会福祉協議会 ☎22-1514 危機管理課 ☎22-2206



守屋 航輝くん
「にいに遊ぼ!!」
(大野原)



富田 真歩ちゃん
「保育園
がんばってるよ!!」
(中町)



島田 結翔くん
「ブーブー大好き♥」
(中村町)



笠原 唯生ちゃん
「元気いっぱい☆
すくすく育ってね」
(蔭田)



応募方法

1～1歳半程度のお子さんの写真を同封し（メールの場合は、500KB以上の画像を添付）、住所・保護者の方のお名前・電話番号・お子さんのお名前（ふりがな）・性別・生年月日・コメントを明記の上、秘書広報課（☒hisyo@city.chichibu.lg.jp）までご応募ください。（件名に必ず「わが家のアイドル」とお願いします）抽選に漏れた方も、2歳になる月まで再抽選します。

夢をかなえる 未来にはばたく

秩父地域の高校

「農工チャレンジショップ」がオープン

秩父農工科学高校



4月16日、秩父農工科学高校が店舗のレイアウト、装飾、販売および接客を行うアンテナショップ「農工チャレンジショップ」が、秩父市との共同事業として番場商店街にオープンしました。オープニングセレモニーでは、市長や多くの来賓が出席し、吹奏楽部の生演奏によるテープカットや、電気システム科が製作した電気自動車の展示などが行われました。

この店舗では、高校で生産した製品以外にも、地元の特産品も販売します。生徒が商品を販売するという取り組みを通して、生産・流通・消費までの実践的な学習をすることができます。また、将来の就職活動に役立つ効果も期待できます。

この「農工チャレンジショップ」が中心市街地の活性化と、秩父の情報発信の場として地元貢献したいと考えています。



市民文芸

短歌

酒は駄目ゴルフも駄目でひたすらに家内の料理ですこやか元気
誤字当て字字余り字足らず詠む短歌幾度も見直したも見直す
楽しみよ出してみなよと話はずきぬ指折り数えあと一字かな
ネクタイを白黒替えて礼服に夫の装い時間かからず
還らじと征きし満州はるかにて秩父の山河よく夢に見き
病室にゆれるカーテンしばらくの猫なで声もじきに大きく
五十年文通の友達えぬまま病めるを残し文途絶えたり
梅薫る畑で最初の農作業夫と二人で芋作りする
曾孫に会い我生き延びたる喜びを今後の成長見守りしたき
日だまりに老人二人笑顔にて見つめる先に福寿草あり

※次回6月号は俳句を掲載します

- | | |
|------------|-----------|
| 綾部 光芳 選 | 大野原 坂本 公平 |
| 上吉田 山口 富江 | 太田 大澤 つな |
| 大畑町 江原由美子 | 中町 内田 定男 |
| 久那 福島 道雄 | 山田 関根 正子 |
| 栃谷 竹村 ハク | 山田 熊倉スミ江 |
| 日野田町 加藤しげ子 | |

短歌、俳句の応募は、住所・お名前(ふりがな)を明記の上、必ず官製はがきで秘書広報課までお送りください。1通に2首または2句まで、各1通までです。

短歌 5月末締切→7月号に掲載
俳句 6月末締切→8月号に掲載

71年ぶりに遺族の元へ戻った日章旗



3月28日、秩父市遺族連合会により福祉女性会館で、太平洋戦争で戦死した齊藤雅智さん（上影森出身）の日章旗返還式が行われました。71年ぶりにご遺族の元へ戻った唯一の遺品となる日章旗を手にして、ご遺族からは二度と戦争の惨禍が繰り返されないよう平和を願う話があり、参列者の目には涙が浮かんでいました。



秩父商栄組合が牧水の滝に金魚を寄贈



3月29日、秩父商栄組合（澤井清市組合長）から金魚700匹が寄贈され、羊山公園「牧水の滝」に放流していただきました。同組合は羊山公園の桜や芝桜の開花時期に合わせて、毎年寄贈していただいています。金魚が園地の池を悠々と泳ぐ姿は、羊山公園を訪れた方々の目を楽しませていました。

ポテくまくん、秩父市宣伝部長に就任!



4月1日、ポテくまくんが、秩父市宣伝部長の辞令を受けました。ポテくまくんは今まで以上に秩父市のPRを頑張ります。

3月には、平成28年秩父市交通安全広報大使にも就任しており、交通安全の推進に努めています。



今年も花を届けます



4月3日、マリーゴールドの種まきが吉田久長で行われました。種まきの活動はシェーン吉田の会を中心に行われている「花いっぱい運動」で、吉田中学校の生徒の皆さんも参加し、5万株の種を一粒ずつポットに入れました。6月には吉田地域を中心に市内各地に配布され、街道がきれいな花で彩られます。

家庭でもできる太極拳に挑戦



4月12日、秩父市健康推進員大滝支部会員と一般の参加者を対象に、太極拳の研修会が大滝体育館で行われました。ゆっくりとした動作で行う太極拳は、運動が苦手な方や体力に自信がない方でも気軽にできる健康法として人気があります。当日は幅広い年齢層の方々が参加し、初めての太極拳に戸惑いながらも挑戦していました。

春の夜空に浮かぶ 清雲寺しだれ桜



今年も美しく開花したしだれ桜を楽しもうと、大勢の人が清雲寺を訪れました。昨年に引き続き、週末限定でしだれ桜のライトアップが行われました。訪れた方々は時を忘れた様子で、照明に浮かび上がる幻想的な夜桜を堪能していました。

お知らせ

のページ

HP ホームページを参照

1 守ろう人間の尊さを 5月は赤十字運動月間

5月8日は、「世界赤十字デー」(赤十字の創始者アンリー・デュナン(赤十字の誕生日)です。赤十字は皆さんから寄せられた活動資金(社資)により、世界の人命尊重の活動を行っています。

皆さまのご協力をお願いします。

問 社会福祉課 ☎25-5204

2 離職中の看護職の方は 届け出が必要です

法律の改正により、看護職の資格をお持ちで就業していない方は、埼玉県ナースセンターへ届け出が必要になりました。転居や出産育児等で離職した方は届け出をお願いします。

届出方法 埼玉県看護協会 HP 上の届出サイト「とどけるん」から登録または左記窓口へ

問 埼玉ナースセンター

☎048-824-7220

3 こころの健康相談

子どもから大人までのこころの健康相談を実施しています。不登校、ひきこもり、拒食・過食、眠れない、気分が落ち込む、お酒やギャンブルが止められない、精神的な病気がどうか等、精神保健福祉士と保健師が随時相談に応じています。相談内容やご希望に応じて、医師や臨床心理士による相談も予約制でご利用いただけます。

※相談無料、秘密は守られます。

問・国秩父保健所保健予防推進担当 ☎22-3824

4 小児慢性特定疾患医療給付の 継続申請の受け付けを開始

とき 6月15日(水)～7月29日(金)
(土・日・祝日は除く)

対象 現在受給者証をお持ちで、引き続き治療が必要な20歳未満の方

※申請書、医療意見書、生計中心者の所得税関係証明書などをご持参ください。

問・国秩父保健所 ☎22-3824

5 5月1日～6月30日 不正大麻・けし撲滅運動実施

けしの仲間、春から夏にかけて色鮮やかで美しい花を咲かせ、ガーデニングや切り花用の植物として人気があります。しかし、けしの仲間には、法律で栽培が禁止されているものがあります。

その特徴として、①葉、茎、つぼみの表面には、ほとんど毛がない、②茎上部の葉は、茎を巻きこんでいるなどがあります。

不正栽培または自生している大麻、植えてはいけなけしを発見した場合は、左記へご連絡ください。

問 秩父保健所 ☎22-3824

6 平成28年経済センサスー 活動調査にご協力を

平成28年6月1日を基準日として、「経済センサスー活動調査」を実施します。

この調査は、全国すべての事業所および企業を対象に、全産業分野の売上(収入)金額や費用などの経理項目の把握に重点を置いて実施します。調査の結果は、国の各種行政施策をはじめ、地域行政のための基礎資料として活用されます。

支社等のない事業所および新設された事業所には、県知事が任命する調査員が直接伺い、平成28年5月末までに調査票をお配りします。支社などがある企業等には、国が本社などに傘下の支社分の調査票をまとめて郵送します。また、パソコンを使用してインターネットでも回答できますので、積極的にご利用ください。

調査へのご理解、ご協力をお願いします。

問 情報政策課 ☎22-2204

広告

広告

7 8020おい歯のコンクール

80歳以上（平成28年4月1日現在）で自分の歯が20本以上ある方、自薦・他薦は問いませんので、ぜひご参加ください。（当コンクール表彰未経験の方に限ります）

○秩父郡市審査会

と き 6月26日(日)午前10時～

と ころ 秩父保健センター

問・問 6月23日(木)までに推薦者名（自薦の場合は本人）、対象者名、年齢、生年月日、電話番号を秩父保健センター（☎22-0648）へ

8 平成27年度情報公開制度・個人情報保護制度の運用状況

情報公開制度

公文書の公開請求等件数

・市民等の公開請求 16件

・市民等以外の公開申出 28件

請求等に対する決定内容

・公開 35件

・部分公開 8件

・非公開 1件

個人情報保護制度

個人情報開示請求件数

請求に対する決定内容

・開示 3件

・部分開示 2件

詳細市報または歴史文化伝承館1階情報提供コーナーで閲覧できます。

問 総務課 ☎22-2251

9 労働保険料、一般拠出金の申告・納付

平成28年度の労働保険（労災保険・雇用保険）年度更新および石綿健康被害救済法の一般拠出金の申告・納付は、6月1日(水)から7月11日(月)までです。申告書・納付書は5月末に発送しますので、期間中お早めに手続きください。

問 埼玉労働局労働保険徴収課

☎048-600-6203



10 特定公共賃貸住宅入居者募集

申込者の資格

①市税等の滞納がないこと

②同居する親族があること

③入居しようとする世帯全員の収入額が、15万8千円以上、48万7千円以下であること

④明らかに住宅に困っていること

住宅名(所在地)	住宅の詳細
井ノ尻B棟 (中村町3-8-9)	間取り：3LDK (H15築) 家賃：60,000円 (一律) 駐車場：3,000円 (1戸1台)
広瀬 (下吉田7775-3)	間取り：3LDK (H5築) 家賃：50,000円 (一律) 駐車場：2,000円 (1戸1台)

※申し込みは随時受け付け

⑤申込者本人を含む同居世帯の全員が、暴力団員ではないこと

申・問 建築住宅課 ☎26-6869
吉田総合支所地域振興課
☎72-6083

11 市営住宅入居者募集

受付期間 5月23日(月)～27日(金)

申込者の資格

①市内に住所または勤務地があり、市税等の滞納がないこと

②同居する親族があること

③入居する世帯全員の収入の総額が、基準の範囲内にあること

④明らかに住宅に困っていること

⑤申込者本人を含む同居世帯の全員が、暴力団関係者ではないこと

住宅名[募集戸数] (所在地)	住宅の詳細
大畑北[1戸] (大畑町4-45)	間取り：3DK (H6築) 家賃：21,000円～41,200円 駐車場：3,000円 (1戸1台)
間ノ田[1戸] (金室町1-10)	間取り：3DK (H11築) 家賃：24,000円～47,200円 駐車場：3,000円 (1戸1台)
皆谷原[1戸] (荒川日野669-1)	間取り：3DK (H2築) 家賃：19,400円～38,000円 駐車場：2,000円 (1戸1台)

入居予定時期

8月ごろを予定

※申込者多数の場合は抽選

※申込書は期間前にも配布(☎掲載)

申・問 建築住宅課 ☎26-6869

吉田・大滝・荒川総合支所地域振興課

吉田 ☎72-6083

大滝 ☎55-10861

荒川 ☎54-2114

広告

※市報掲載の広告は、あくまでも営業広告であり、市として推薦、公認、販売促進等を行っているものではなく、内容について市が責任を負うものではありません。

教室・講座

12 第18回ハートエクセル教室

障がい者（有資格者）が教えるみんなのためのパソコン教室です。
とき 6月17日～7月8日の毎週金曜日、午前10時～正午（全4回）
対象 原則として、秩父郡市在住の身体障がい者および高齢者
定員 7人
参加費 3,500円（テキスト代含む）

問 NPOハート秩父（IT事業部）
 今井・中畝 ☎ 25-11026
 ✉ heart-c@topaz.plala.or.jp
 HP 「ハート秩父」で検索！

13 体力作り初心者ペンボン教室

とき 5月16日～6月10日の毎週月・金曜日、午後7時～9時（全8回）
ところ 文化体育センター第1アリーナ
参加費 2000円（初回受付時のみ）
定員 60人
持ち物 ラケット、卓球ができる軽装

申 当日会場にて
 ※ 随時受け付け、途中参加可
 問 秩父市卓球連盟 中畝
 ☎ 25-4818

14 小学生ソフトテニス体験教室

力のない子どもたちも無理なく取り組めます。見学も可能です。
とき 5月29日（日）、6月5日（日）
 午前9時～正午（雨天中止）
ところ 羊山テニスコート
参加費 300円（保険料ほか、当日徴収）

※ 当日の申し込みも可能です。
 申・問 秩父ソフトテニス連盟小学連担当 高野
 ☎ 090-4818-3780

15 剣道初心者教室

とき 6月1日～22日の毎週水曜日、午後6時から1時間程度（全4回）
ところ 文化体育センター武道場
対象 小学2年生以上の初心者（一般経験者の場合は二段以下の方）
参加費 無料
 問 秩父市剣道連盟 浅見
 ☎ 23-3003

16 アーチェリー教室

とき 6月5日（日）・12日（日）・26日（日）午前10時～正午（全3回）
ところ 文化体育センターアーチェリー射場
対象 中学生以上（中学生の方は保護者同伴）。車いすの方もお気軽にご参加ください。

参加費 1,000円（3回分）

服装 動きやすい服装

申・問 5月29日（日）までに文化体育センター（☎ 24-4004）へ
 ※ 午後5時以降の申し込みは☒で秩父アーチェリー協会事務局へ
 ✉ chichibu-archery@outlook.jp

17 文化体育センター 骨盤体操 & ボディストレッチ教室

とき 6月20日～8月1日の月曜日、午後7時～8時30分（7月18日を除く全6回）
定員 80人
参加費 2,000円

申込開始日 5月30日（月）
 申・問 参加費を添えて文化体育センター（☎ 24-4004）へ
 （午前9時～午後5時、火曜休館）
 ※ 申込開始日は午後9時まで受け付け

18 第45回秩父フリーマーケット

とき 5月22日（日）午前10時～午後3時（雨天の場合は5月29日（日））
ところ 羊山公園（緑と太陽の丘）
 問 秩父地区更生保護女性会（フリーマーケット実行委員会事務局）

☎ 090-21155-6025
 市役所生活衛生課 ☎ 25-5202



19 里親入門講座

私たちのまわりには、さまざまな事情で家庭を離れて生活しなくてはならない子どもがいます。そうした子どもたちを、家庭で受け入れてくださる里親を募集しています。今回、多くの方に里親制度を理解していただくため、「里親入門講座」を開催します。

と き 5月29日(日)

午後1時30分～4時

ところ 行田市中央公民館

内容 ①里親制度について

②里親さんの子育て体験談

③質疑応答、意見交換

申・岡熊谷児童相談所里親担当(☎048-521-4152)へ事前にお問い合わせください。

20 心の健康づくり講演会

家族が精神疾患や精神障がいへの内なるステイグマ(偏見)に気づき、生活上の困難な状況から、健康・希望・自分なりの生きがいを取り戻していくことのプロセスや大切さについてお話しします。

と き 5月21日(土)

午前10時30分～正午

ところ 福祉女性会館

テーマ このころの病を持つ方の家族が元気になるためには

講師 埼玉県立大学保健医療福祉学部看護学科教授 横山 恵子氏
対象 市民

参加料 無料(事前申し込み不要)
岡秩父保健所保健予防推進担当
☎22-3824

21 糖尿病予防・改善相談会

日本人の40歳以上の3人に1人が糖尿病または糖尿病予備群であるといわれるほど注意が必要な病気です。普段から自分でできる自己管理法について、市立病院スタッフが無料で相談をお受けします。

と き 6月12日(日)

午前9時30分～11時30分

ところ 歴史文化伝承館1階研修室2・3

内容 血糖検査、栄養相談、生活相談、糖尿病体操、ほか

対象 糖尿病・糖尿病予備群と言われた方、糖尿病に関心のある方

申当日会場にて受け付け

岡市立病院栄養科☎23-0611

22 ゼロから学ぶ食品安全セミナー

と き 5月31日(火)午後1時～4時(受付・午後0時30分～)

ところ 秩父保健所大会議室

内容 食中毒や食品の検査など食の安全について学ぶ

対象 食の安全に興味のある方

参加費 無料

申埼玉県食品安全課へ☎または☎048-830-3422(平日午前9時～午後5時)
☐a3420-02@pref.saitama.lg.jp

23 つどいの広場「はっぴー」

お子さんと一緒に遊んだり、お母さん同士おしゃべりを楽しんだり、気ままに参加できる楽しい場所です。(参加無料、予約不要)

と き 毎週水・木・金曜日、午前8時30分～午後1時30分(祝祭日・年末年始はお休み)

ところ 慈眼寺内浄心庵(秩父子ども園隣)

対象 0歳～3歳児(未就園)のお子さんと保護者

●園庭開放

つどいの広場の開催時間に合わせ、園庭を開放します。

※園庭開放中のケガ、事故等については責任を負いません。

●子育て相談

子育て中のお母さんは、ちょっとした不安を抱えがちです。専任の職員にお気軽にお声掛けください。

岡秩父子ども園☎22-1385

24 秩父JCアクション2016「自ら考え、行動を起こせ！」

秩父青年会議所では、子どもたちを対象に、「秩父JCアクション2016」として、鹿児島県および沖縄県に行く計画をしました。この夏、今しかできない貴重な特別な体験をしてみませんか。

と き 7月25日(月)～29日(金)(5日間)

行先 鹿児島県(知覧特攻平和会館)、沖縄県本島

25 キャンドルナイト2016 in 芝桜の丘く希望の光

芝桜の丘周辺をキャンドルの灯りで幻想的に彩りながら、普段何げなく使っている電気のありがたさや、自然環境について考えます。

と き 5月29日(日)午後2時～10時(キャンドル点灯は午後6時～)

※悪天候の場合は6月5日(日)に順延予定

ところ 羊山公園芝桜の丘周辺

内容 キャンドルナイト、音楽イベント、飲食ブース、ハンドメイド市、ゆるキャラ®イベント、子ども向けブース

岡(公社) 秩父青年会議所事務局

嶋田☎22-4411

26 ちちぶ荒川 春そばの花見まつり

と き 6月4日(土)・5日(日)

ところ そば処ちちぶ花見の里

内容 石臼挽のもりそばを500円にて販売!その他みそポテト、農産物、商工物産等の販売など

※そば販売期間は6月12日(日)まで

岡荒川総合支所地域振興課

☎54-2114

27 こどもエコクラブ稲作体験

とき 6月11日(土)午前9時歴史文化伝承館中央南玄関前集合(午前中で終了予定)

内容 佐久良橋下での稲作体験(埼玉県生態系保護協会秩父支部が指導します。)

対象 小中学生とその保護者等
※小学校低学年以下の子どものみの参加の場合はご相談ください。

定員 30人(参加無料)

持ち物 長靴、タオル、帽子、水筒、エコバッグ、汚れても良い服装等

申 6月8日(水)までに氏名、生年月日、性別を左記へ(保険加入のため) 岡秩父こどもエコクラブ 新井 ☎22-4594、加藤 ☎23-22259、高橋 ☎77-1350

28 第13回子どもの放課後を豊かにする会チャリティ ベイビー・ブーコンサート

テレビやCMでおなじみの男性5人組アカペラグループ。当日は高校三年生や乾杯、案山子などを披露します。

とき 5月21日(土)午後1時30分開場、2時開演

ところ ミューズパーク音楽堂

入場料 3,000円

チケット取 岩田豆腐店、茶房木亭、秩父楽器サービス、タカハシサイクル中町店・宮地店、くわの実保育園、チケットヤオ

岡(福)くわの実会 障害者活動センター・キックオフ ☎24-5004

29 第4回平成秩父座公演

道の駅ちちぶの隣に特設舞台を設置し、歌舞伎をはじめとする民俗芸能が一堂に会する「平成秩父座公演」が今年も開催されます。

とき 5月21日(土)・22日(日) 午前10時開演

ところ 平成秩父座(道の駅ちちぶ隣特設舞台) ※入場無料

出演団体・演目(順不同)

【21日】秩父歌舞伎正和会、萩平子ども歌舞伎、白久の串人形芝居、秩父神社神楽、琴平神社神楽、久那の獅子舞、秩父屋台囃子

【22日】秩父歌舞伎正和会、花の木小学校歌舞伎クラブ、浦山の獅子舞、黒谷の獅子舞、矢行地の獅子舞、神明社神楽、秩父屋台囃子 岡文化財保護課 ☎22-2481

30 県立秩父特別支援学校 前期学校公開

とき 5月31日(火)午前9時30分～11時50分(受付9時20分)

内容 施設見学、授業参観、学校概要説明等

対象 お子さんの教育や進路に関する悩みや不安等をお持ちの保護者および関係者、担任の先生

岡県立秩父特別支援学校 教頭 ☎24-1361 FAX 21-1044

31 県立秩父高校吹奏楽部 第20回定期演奏会

とき 6月12日(日)午後1時30分開場、2時開演

ところ ミューズパーク音楽堂

曲目 ハリーの不思議な世界、シュガーソングとビターステップ、また君に恋してる、夢をかなえてドラえもん、ほか(入場無料)

岡県立秩父高校 ☎22-3606

32 大田佳弘ピアノリサイタル



とき 6月5日(日)午後1時30分開場、2時開演

ところ ミューズパーク音楽堂
曲目 バッハ/トッカータ、短調BWV914、モーツァルト/きらきら星変奏曲KV265、ほか

入場料 大人2,000円、学生(小中学生、高校生)無料
岡 未来の響き事務局 大田 ☎24-4546

34 市民初心者カヌー教室

とき 【1回目】6月12日(日) 【2回目】7月24日(日)

※どちらか1回のみ参加も可
ところ 玉淀湖(寄居町)

対象 小学生以上(小中学生は保護者同伴)

定員 20人(先着順)
参加費 各回1,000円(傷害保険料ほか)

持ち物 弁当、着替え、濡れても良い服装
良い服装

申・岡各開催日の1週間前までに
☎で秩父市カヌー協会 仁科へ ☎090-8962-7491
chichibucka@yahoo.ne.jp

33 芸術文化会館での催し

とき	内容	ところ
毎週金曜日 午前10時～正午	赤岩智恵子 『薔薇の微笑絵画教室』 ※生徒募集中	展示室 2 会議室 3
5月19日(木)・26日(木) 午後1時～5時	福田久美子 『押し花教室』	会議室 3
5月22日(日)、 6月5日(日)・12日(日) 午後3時～5時	木村好一 『こども絵画教室』 ※生徒募集中 (対象:幼児・小中学生)	会議室 3・4
6月8日(水)・9日(木) 午前9時～午後5時	丸山高司 『モルタル造形教室』 ※生徒募集中	展示室 2
6月11日(土) 午前9時～午後5時	ミル・フルールnora 河崎妙子 『押し花教室』 (途中昼休みあり)	会議室 3
6月17日(金)・19日(日) 午後1時～4時	海野俊雄 『金工教室～手作り作品～』 銀の指輪・小皿等を作ります	会議室 3

開館時間 午前9時～午後5時
休館日 月曜日(祝日にあたる場合はその翌日)・年末年始
岡 芸術文化会館 ☎22-2406

テレビ埼玉のデータ放送で、秩父市からのお知らせが見られます!

地デジ3チャンネルを選択 → [dボタン] を押す → [秩父市からのお知らせ] を押す

35 ガイドツアー
「演習林の試験地見学」

とき 5月20日(金)午前9時30分～午後4時(秩父演習林事務所集合)
定員 20人(定員を超えた場合は抽選)

参加費 100円程度(保険代)
申込期限 5月16日(月)まで

住所・氏名・生年月日・性別・☎・
☎またはFAX・当日緊急連絡先(連絡の取れる家族等の氏名と電話番号)を明記の上、☎・FAXで左記へ

☎東京大学秩父演習林
☎22-0272 FAX 23-9620
☎chichibu-riyou@uf.a.u-tokyo.ac.jp

36 市民初心者
ソフトバレーボール教室

とき 6月19日(日)

午前9時30分～午後4時
文化体育センター第1アリーナ

内容 プレーの基礎基本、ルール説明、模擬試合等

対象 高校生以上の市内在住・在勤・在学者

定員 50人(先着順)

参加費 300円(連盟会員無料)

持ち物 上履き、飲み物、運動のできる服装、昼食

☎・☎で秩父ソフトバレーボール連盟中へ
☎090-3147-4484
☎ccbsvr@yahoo.co.jp

37 原谷公民館
胡弓・津軽三味線クラブ
邦楽演奏会

勇絃会のご協力をいただき、胡弓・津軽三味線の演奏会を行います。

とき 5月29日(日)午前10時～

ところ 原谷公民館(入場無料)
スペシャルゲスト 津軽三味線奏者/廣原 武美氏、民謡歌手/柿崎 竹美氏

☎胡弓・津軽三味線クラブ 小林
☎25-3595

38 ねらえ!大物!!
「溪流釣り・つとこ作り」

とき 6月18日(土)～19日(日)

ところ 彩の国ふれあいの森駐車場集合、大滝げんきプラザ泊

対象 小学生とその家族

定員 50人(申し込み順)

参加費 小学生4,500円程度
大人4,000円程度

☎・☎6月1日(水)から☎で大滝げんきプラザ(☎55-0014)へ

39 上田奈美先生園芸教室
「壁掛けハンギング
バスケットの製作」

とき 5月28日(土)午前10時～正午

ところ 芸術文化会館

講師 上田 奈美先生(花ライフ夢研究所、日本ハンギングバスケット協会理事)

定員 15人

参加費 3,500円
☎・☎秩父こもれびの庭
富田☎090-5809-0978
神田☎080-1139-6834

40 第39回ふれあい住宅デー

とき 6月12日(日)

午前10時～午後2時30分

ところ 埼玉土建秩父支部事務所、秩父勤労者福祉センター、尾田蔭公民館、影森小学校校庭(同時開催)

内容 包丁研ぎ、住宅なんでも相談、工作コーナーなど。尾田蔭公民館では、網戸の張り替え(実費)、まな板削り。秩父勤労者福祉センターでは、木工教室体験を開催。

※来場者には水ヨーヨー、風船をプレゼント!お楽しみ抽選会(先着50人)もあります。

※会場で実施する募金は、毎年社会保障のため市へ寄付しています。

☎埼玉土建一般労働組合秩父支部
☎21-1361

41 豆腐作り体験

とき ①6月4日(土)②6月12日(日)、午前10時～午後1時

対象 小学生以上(小学生は保護者同伴)

定員 5組(1組2人まで、先着順)

参加費 1組1,000円(昼食付)

申込期限 ①5月28日(土)②6月5日(日)
※その他の催しはHPにて

☎・☎彩の国ふれあいの森管理事務所(☎56-0026)へ

42 文化講演会
「わが国の地震予知の現状と
自然災害の原発への影響」

とき 6月12日(日)午後2時～

ところ 秩父神社参集殿

講師 秩父出身の地球物理学者 竹本 修三氏

参加費 無料
☎講演会すすめる会 藤元
☎090-5532-8044

43 草木染め体験

とき 5月21日(土)・22日(日)

午前10時～午後2時

対象 小学生以上(小学生は保護者同伴)

定員 各10人(申し込み順)

参加費 500円
※その他の催しはHPにて

☎・☎5月18日(水)までに埼玉県民の森(☎23-8340)へ

44 布ぞり作り体験

とき 6月5日(日)

午前10時～午後3時

ところ みどりの村若者センター

参加費 1,000円(定員10人、抽選)

申込期限 5月20日(金)(必着)
☎・☎往復はがき(催し名・参加者全員の住所・氏名・連絡先・年齢を記入)をみどりの村管理事務所(〒368-0101小鹿野町下小鹿野27、☎75-3441)へ

5・6月の無料相談室

市民生活課の無料相談

☎26-1133

相談名	とき・ところ
消費生活(多重債務)	月～金曜 9時～12時・13時～16時 秩父市役所(※)
法律	6月7日(火)・16日(木) 10時～15時 秩父市役所(※)
	※電話予約が必要。5月20日(金)9時から受付、各日先着10人
人権	毎月第2・4水曜 13時～16時 秩父市役所(※)
	5月18日(水) 13時～16時 大滝総合支所
	6月15日(水) 13時～16時 荒川総合支所
行政 ※時間は いずれも 13時～15時	5月16日(月)、6月20日(月) 秩父市役所(※)
	6月6日(月) 吉田総合支所(振興会館)
	5月23日(月)、6月27日(月) 大滝総合支所
	5月9日(月)、6月13日(月) 荒川総合支所

相談名	とき・ところ	秩父市役所(※)
市民	第2・4木曜 13時～16時	
行政手続	5月10日(火)、6月14日(火) 13時～15時	
登記	5月18日(水)、6月15日(水) 13時～15時	
税務	6月6日(月) 10時～12時	
不動産	5月19日(水)、6月16日(水) 10時～12時 ※電話予約が必要。 埼玉県宅建協会秩父支部 ☎24-1774	
女性	5月24日(火)、6月28日(火) 13時～15時	
労働・年金	5月13日(金)、6月10日(金) 13時～15時	
※秩父市役所の相談会場は歴史文化伝承館です。(消費生活:4階、法律:5階、その他:1階)なお、相談日が祝日の場合はお休みです。		

相談名	相談日・内容・問い合わせ
子育て	月～金曜 9時～16時 秩父市子育て支援センター(中村児童館内) ☎22-7282 吉田子育て支援センター(吉田保育所内) ☎77-1145
子どもについての心配ごと	月～金曜 8時30分～17時15分 家庭児童相談室(社会福祉課) ☎25-5204
DVについて	月～金曜 8時30分～17時15分 社会福祉課 ☎25-5204 ※吉田・大滝・荒川総合支所市民福祉課でも実施
身体障がい者について	月～金曜 9時～17時 フレンドリー(カナの会) ☎22-7785 ☎22-7055
知的障がい者・障がい児について	月～金曜 9時～17時 フレンドリー(清心会) ☎21-7171 ☎24-9963
精神障がい者について	月～金曜 9時～17時 生活支援センター「アクセス」 ☎24-1025 ☎24-1026 ※祝日も開催
障がい者の就労・生活	月～金曜 9時～17時 秩父障がい者就労支援センター「キャップ」 ☎21-7171 ☎24-9963
いじめ・不登校等	月～金曜 9時～17時 教育相談室 ☎22-2228
法律	毎月第2・4木曜 13時～16時(要予約) 場 秩父地方庁舎内 県民相談総合センター ☎048-830-7830
人権	月～金曜 8時30分～17時15分 人権擁護委員による相談 火曜(第5週を除く)9時～16時 さいたま地方務局 秩父支局 ☎22-0827
結婚	5/14(土)、6/11(土) 13時～16時 ※完全予約制(先着8人) 場 福祉女性会館 秩父市社会福祉協議会 ☎22-1514
心配ごと	5/19(木) 13時～16時 場 福祉女性会館

※相談日が祝日の場合はお休みです。

相談名	相談日・内容・問い合わせ
不動産	5/19(木)、6/16(木) 13時～15時 ※事前に☎で予約 場 埼玉県宅建協会秩父支部 事務局内(上宮地町10-8) ☎24-1774
公証相談	月～金曜 9時～17時 ※事前に☎で予約 場 秩父公証役場 秩父公証役場(西武秩父駅前MTビル1階) ☎23-3788
内職	月～金曜 9時～16時 場 ジョブプラザちちぶ ジョブプラザちちぶ(地場産センター3階) ☎24-5222
職業	月～金曜 9時～17時 場 ジョブプラザちちぶ 第3水曜 10時～15時 場 吉田総合支所 商工課 ☎25-5208
中小企業者向け金融よろず	6/8(水)13時～16時30分 ※前々日までに☎で要予約 場 商工課(地場産センター3階) 商工課 ☎25-5208 (相談:埼玉県信用保証協会)
労働相談・メンタルヘルス(各機関の相談)	●秩父保健所 ☎22-3824 子どもから大人までの心の健康相談 電話相談:月～金曜、9時～17時 精神科医師による相談:要予約 ●埼玉県労働相談センター ☎048-830-4522 電話労働相談:月～金曜、9時～17時

💡 かしこい就職方法教えます

就職に悩むすべての方を対象とした就職相談を無料で行います。

とき 5月18日(水)、6月1日(水)・15日(水)午前10時～

ところ 秩父勤労者福祉センター(国道140号沿い、秩父第一小前)

定員 5人(1人45分、要予約)

予約専用ダイヤル(セカンドキャリアセンター事務局)
※名称が変わりました
☎048-711-4547
☎商工課 ☎25-5208

図書館だより

秩父図書館の催しもの

- おはなし会(約30分)
 - とき** 5月28日(土)(七羽のからす ほか)
 - 6月11日(土)(ついでにペロリ ほか)
 - 午後2時～
 - ところ** 2階視聴覚室
 - 対象** 4歳以上の幼児から小学校低学年の児童
 - あかちゃんとママの楽しいお話会(約20分)
 - とき** 5月25日(水)、6月15日(水)午前11時～
 - ところ** 2階視聴覚室
 - 対象** 0～3歳のお子さんとその母親
- ◎保健センターの4か月児健診で配布した「絵本の引換券」をお持ちの方は、「母子健康手帳」と一緒にお持ちください。

秩父図書館(午前10時～午後6時)上町3-6-27 ☎22-0943
秩父図書館吉田分館(午前9時～午後5時)下吉田6569-1 ☎77-1100

荒川図書館の催しもの

- ピヨピヨタイム(約30分)
 - とき** 6月14日(火)午前11時～
 - ところ** ネットコミュニケーションルーム
 - 対象** 幼稚園・保育園に入る前のお子さんと保護者
- 移動図書館車の巡回予定
 - 上吉田塚越 風間商店前(午後2時30分～3時) 6月3日(金)
 - ◎大雨等悪天候により、巡回できない場合があります。
 - ◎貸し出しには『図書館利用カード』が必要です。利用カードがない方はその場で発行しますので、身分証明書をお持ちください。
 - ◎貸出期間は次回巡回日までです。

荒川図書館(午前9時～午後5時)荒川田野66-2 ☎54-1034
秩父図書館大滝分館(午前9時～午後4時)大滝945 ☎55-0033

※図書館休館日はP.28「くらしのカレンダー」をご覧ください。

担当部署が不明の場合や“緊急”の場合は、「おさがるコール」へご連絡を！

☎26-1133 (専用電話)

いまいま健康・すくすく子育て

保健センターだより



共通のお知らせ

■愛の献血にご協力を

とき	実施時間	ところ (主催団体)
5月20日(金)	10:00~12:00	秩父保健所 (同)
5月24日(火)	9:30~10:30	秩父県土整備事務所 (同)
	13:00~16:00	秩父駅前(秩父地区パナソニックショップ会)
5月25日(水)	10:00~11:45	ベスト電器ヤオ秩父店 (秩父ライオンズクラブ)
	13:00~14:00	

※急な変更もありますので、事前に確認をお願いします。

保健センターの催し物について

■第19回 秩父保健センターまつり

～家族みんなで健康チェック～

日 6月5日(日)10:00~14:00 (開場は開会式(9:30~)終了後)
※一部、受付状況により終了が早まるコーナーあり

内 健康相談、歯科健診、健康度チェック、骨密度測定、鍼灸マッサージ、在宅よろず相談、医療画像展、キッズコーナー、バザー、作品展示・販売コーナー、秩父屋台囃子演奏など (来場者に抽選で記念品を贈呈)

※お車の方は、第2駐車場をご利用ください。(台数限定)

成人保健事業のお知らせ

■指定医療機関で受けられる検診(個別検診:胃がん・乳がん・子宮がん・歯周疾患検診) および大腸がん検診の申し込み

申 保健センターの窓口で随時受け付けます。(受付時間 8:30~17:15、土・日・祝日を除く)

詳 健康カレンダーをご覧ください。

■各保健センター等で受けられる検診(集団検診:胃・乳・子宮頸がん検診)の申し込み

7月に実施する集団検診の申し込みを、6月1日(水)から各保健センターで受け付けます。(受付時間 8:30~17:15、土・日・祝日を除く)

検診名	ところ	とき
乳・子宮頸がん検診	秩父保健センター	7月4日(月)
胃がん検診	秩父保健センター	7月5日(火)

申 窓口または電話にて (先着順、定員になり次第締め切り)
詳 健康カレンダーをご覧ください。

■健康診査

対 生活保護世帯または中国残留邦人等支援受給の方 (今年度中に40歳以上になる方は申し込みができます)

※国民健康保険・国民健康保険以外の医療保険・後期高齢者医療保険に加入している方は2ページをご覧ください。

内 身体計測・血圧測定・血液検査・医師の診察など

申 2ページの「健診日程表」をご覧ください。都合の良い日を選んで、5月31日(火)までに各保健センター窓口へ

■秩父市言語教室「えがおの会」

日 5月26日(休)13:30~15:30 場 影森公民館

内 歌やゲーム、口の体操、参加者同士でのコミュニケーション等

対 脳血管疾患等の後遺症により、「話す」・「読む」・「書く」・「聴いて理解する」などでお困りの方と家族

詳 各保健センターへ

■ソーシャルクラブ(まごころの会)

日 6月7日(火)9:30~11:30 場 秩父保健センター

内 いろいろな体験や交流を通して、自立や社会復帰を目指すグループ活動です。

対 こころの病気がある方 詳 各保健センターへ

■健康相談

日 6月7日(火)9:30~10:30 場 秩父保健センター

内 健康相談、血圧測定等 持 健康手帳

※各保健センターでは、随時相談を受け付けています。面接にて相談をご希望の方は、事前にご連絡ください。

■骨密度健康相談【要予約】

日 6月8日(水)9:30~(受付9:15~) 場 荒川保健センター

内 超音波による骨密度、健康相談、栄養相談

対 20歳以上の市民 定 先着30人 費 無料

申 荒川保健センターへ電話または窓口にて

母子保健事業のお知らせ

■妊娠届出書にマイナンバーの記入をお願いします

平成28年1月から、妊娠届の手続きにマイナンバーの記入が必要になりました。手続きの際にマイナンバーと申請者本人を確認できる書類を提示していただきますので、ご協力をお願いします。

■秩父市の母子保健教室

保健センターでは、マタニティ&ママの教室(クッキング・育児体験・歯科保健・リフレッシュ・離乳食)を実施しています。すべて参加された方には記念品をプレゼント!詳しくは秩父保健センターまでお問い合わせください。

■あそびの教室 9:30~11:10 (受付は9:50まで)

親子で楽しくあそぶ経験づくりの教室です。

日 6月10日(金) 場 荒川保健センター

日 6月22日(水) 場 秩父保健センター

対 1歳6か月児健診受診後のお子さんとその家族の方

持 水分補給の飲み物(お茶・水等甘くないもの)

申 初めて参加する方は、秩父保健センターへ電話または窓口にて

■乳幼児健診 受付13:00~13:45

※番号札の事前配布はしておりません。受付時間前にお越しの方は、所定の場所に並んでお待ちください。

日 6月2日(木) 内 2歳児歯科健診 (H26.4月生)

持 母子健康手帳、歯科健診アンケート、普段使っている歯ブラシ、大きめのタオル、コップ

日 6月8日(水) 内 4か月児健診 (H28.1月生)

持 母子健康手帳、健診・子育てアンケート

日 6月9日(木) 内 3歳児健診 (H25.2月生)

持 母子健康手帳、健診アンケート、普段使っている歯ブラシ、大きめのタオル、コップ、採取した尿

日 6月15日(水) 内 10か月児健診 (H27.8月生)

持 母子健康手帳、健診アンケート、普段使っている歯ブラシ

日 6月16日(木) 内 1歳6か月児健診 (H26.11月生)

持 母子健康手帳、健診アンケート、普段使っている歯ブラシ

場 秩父保健センター 詳 健康カレンダー P. 12、13

■育児相談 9:30~11:30 (受付は10:30まで)

日6月6日(月)	場荒川保健センター
日6月7日(火)	場吉田保健センター
日6月23日(木)	場秩父保健センター
※随時	場大滝保健センター (要問い合わせ)

内育児相談、栄養相談、お子さんの身体計測

対乳幼児とその家族の方 持母子健康手帳

■すこやか相談

お子さんのしつけ、ことば、運動発達等、子育てに心配・不安のある方は、ご相談ください。

日6月20日(月)	内子育て相談 ※保育あり
日6月24日(金)	内ことばの相談

場秩父保健センター 申予約制です。相談希望のある方は秩父保健センターへ電話または窓口にて

予防接種のお知らせ

○高齢者肺炎球菌予防接種

平成28年度の対象者は下記の表のとおりです。

65歳	：昭和26年4月2日～昭和27年4月1日生まれ
70歳	：昭和21年4月2日～昭和22年4月1日生まれ
75歳	：昭和16年4月2日～昭和17年4月1日生まれ
80歳	：昭和11年4月2日～昭和12年4月1日生まれ
85歳	：昭和6年4月2日～昭和7年4月1日生まれ
90歳	：大正15年4月2日～昭和2年4月1日生まれ
95歳	：大正10年4月2日～大正11年4月1日生まれ

100歳	：大正5年4月2日～大正6年4月1日生まれ
------	-----------------------

満60歳以上65歳未満の方で、心臓・腎臓・呼吸器の機能に身体障害者手帳1級程度の障がいのある方

※既に肺炎球菌ワクチンを接種したことがある方は、定期接種の対象とはなりません。

日平成29年3月31日(金)まで

費2,500円 (生涯1回限り、指定医療機関窓口で支払い)

※4月より自己負担額が変更になりました。

※期限を過ぎると全額有料となります。

※生活保護世帯の方および中国残留邦人等支援受給の方は無料

申各保健センター窓口へ。接種に必要な書類を配布します。

○BCG (予約は必要ありません)

日5月27日(金)、6月22日(水) 場秩父保健センター

対生後5か月～1歳に至るまで

※至るまで…誕生日前日を示します

持母子健康手帳、予診票、必要に応じて診断書

■指定医療機関で受けられる各種予防接種

健康カレンダーをご覧になり、計画的に実施してください。

問い合わせ先

秩父保健センター ☎22-0648

※駐車場が満車の場合は第2駐車場をご利用ください。

吉田保健センター ☎77-1112

大滝保健センター ☎55-0102

荒川保健センター ☎54-2231

●秩父郡市医師会

休日急患当番医

【初期救急医療】入院の必要がなく比較的軽い症状の患者に対応

休日診療所 【診療時間：午前10時～午後5時】	在宅当番医 【診療時間：午前9時～午後6時】
5月8日	小鹿野中央病院(診療科はお問い合わせください) 小鹿野町 ☎75-2332
15日	水野医院(内) 山田 ☎22-3315
22日	小鹿野中央病院(診療科はお問い合わせください) 小鹿野町 ☎75-2332
29日	小鹿野中央病院(診療科はお問い合わせください) 小鹿野町 ☎75-2332
6月5日	南須原医院(内・外) 長瀬町 ☎66-2038
12日	小鹿野中央病院(診療科はお問い合わせください) 小鹿野町 ☎75-2332
19日	荒船医院(内・外) 横瀬町 ☎24-0160

※平日、休日の救急医療体制については秩父郡市医師会のHPでもご確認いただけます。

※医療機関の都合で変更になることがあります。秩父消防本部(☎21-0119)でご確認ください。

【二次救急医療】

入院治療を必要と思われる救急患者、救急車にて搬送された重症救急患者に対応

【診療時間：午前8時30分～翌日午前8時30分】		
5月8日	秩父病院	和泉町 ☎22-3022
15日	皆野病院	皆野町 ☎62-6300
22日	秩父市立病院	桜木町 ☎23-0611
29日	秩父病院	和泉町 ☎22-3022
6月5日	秩父市立病院	桜木町 ☎23-0611
12日	秩父病院	和泉町 ☎22-3022
19日	皆野病院	皆野町 ☎62-6300

※午後6時以降は必ず電話で確認のうえ受診してください。

平日夜間小児初期救急

曜日	病院名	電話
月曜	あらいクリニック	☎25-2711
水曜	秩父病院	☎22-3022
火・木・金曜	秩父市立病院	☎23-0611

受付時間 午後7時30分～午後10時(祝日は行いません)

※必ず電話で確認のうえ受診してください。

埼玉県精神科救急情報センター

夜間・休日において、精神疾患を有する方やその家族などから緊急的な相談を電話で受け付けます。

電話番号 048-723-8699

(ハローキューキュー)

受付時間 平日(月～金曜)：午後5時～翌午前8時30分

休日(土曜・日曜・祝日)：午前8時30分～翌午前8時30分

埼玉県小児救急電話相談

電話番号 #8000(シャープ8000番)

※NTTプッシュ回線の場合

048-833-7911

相談時間 ※IP・ひかり・ダイヤル回線の場合

月～土曜：午後7時～翌午前7時

日曜・祝日・年末年始：午前7時～翌午前7時

埼玉県大人の救急電話相談

電話番号 #7000(シャープ7000番)

※NTTプッシュ回線、ひかり電話、携帯電話の場合

048-824-4199

相談時間 ※ダイヤル回線、IP電話、PHSの場合

午後6時30分～午後10時30分(毎日)

利用方法

①電話番号をダイヤル

②音声ガイダンスに沿って、ボタン1をプッシュ

※受診可能な医療機関の案内を希望の場合は、ボタン2をプッシュ

→救急医療機関案内につながります。(24時間対応)

くらしのカレンダー



5月の納税

問 収納課 ☎22-2210

納期限
5/31(火)

- 固定資産税 第1期
- 軽自動車税

納期限内の納付にご協力をお願いします。
口座振替をご利用の方は、納期限の日に振り替えますので預貯金の残高をご確認ください。

2016年5月号

日	月	火	水	木	金	土
5/8 休日窓口 休館：大滝	9 荒川 育児相談 荒川 行政相談 休館：秩父 荒川 吉田	10 秩父 健康相談 秩父 胃がん検診 吉田 育児相談 秩父 行政手続相談	11 4か月児健診 ソーシャルクラブ 秩父 胃がん検診 秩父 人権相談 秩父 法律相談	12 平日夜間窓口 3歳児健診 秩父 市民相談	13 秩父 労働年金相談	14 休日窓口 休館：大滝
15 休日窓口 マタニティ育児体験教室 休館：大滝	16 吉田 あそびの教室 秩父 乳・子宮がん検診 秩父 行政相談 休館：秩父 荒川 吉田	17 2歳児歯科健診	18 ふらっと市長室 (P.5参照) 10か月児健診 吉田 胃がん検診 大滝 人権相談 秩父 登記相談	19 1歳6か月児健診 秩父 法律相談 秩父 不動産相談	20 すこやか相談(運動発達) 休館：秩父	21 休日窓口 休館：大滝
22 休日窓口 休館：大滝	23 大滝 行政相談 休館：秩父 荒川 吉田	24 モグモグクッキング教室 秩父 女性相談	25 秩父 あそびの教室 荒川 胃がん検診 秩父 人権相談	26 平日夜間窓口 言語教室 秩父 育児相談 秩父 市民相談	27 マタニティ&子育てママのクッキング教室 BCG予防接種	28 休日窓口 休館：大滝
29 最終日曜窓口 休館：大滝	30 休館：秩父 荒川 吉田	31 秩父 乳・子宮がん検診	6/1	2 2歳児歯科健診	3 大滝 胃がん検診	4 休日窓口 休館：大滝
5 休日窓口 秩父保健センターまつり 休館：大滝	6 荒川 育児相談 吉田 行政相談 秩父 税務相談 休館：秩父 荒川 吉田	7 ソーシャルクラブ 秩父 健康相談 吉田 育児相談 秩父 法律相談	8 4か月児健診 秩父 人権相談	9 平日夜間窓口 3歳児健診 秩父 市民相談	10 荒川 あそびの教室 秩父 労働年金相談	11 休日窓口 休館：大滝
12 休日窓口 休館：大滝	13 荒川 行政相談 休館：秩父 荒川 吉田	14 秩父 行政手続相談	15 10か月児健診 荒川 人権相談 秩父 登記相談	16 1歳6か月児健診 秩父 法律相談 秩父 不動産相談	17	18 休日窓口 休館：大滝

平日夜間・最終日曜・休日窓口(歴史文化伝承館1階)

※歴史文化伝承館西側入口をご利用ください。

平日夜間窓口	最終日曜窓口	休日窓口
午後5時15分～7時15分 (第2・第4木曜日)	午前8時30分～正午 午後1時～5時	午前8時30分～正午 午後1時～5時
市民課・保険年金課・こども課・収納課		市民課
①戸籍の届書の預かり ②戸籍謄本、住民票の写し、所得課税証明書等の発行 ③印鑑登録および印鑑証明書の発行 ④納税と納税相談の受付 ⑤埋火葬許可証等の発行業務 ⑥転入、転出、転居届等の受付(住民基本台帳カード等の処理を含む) ⑦国民健康保険、国民年金、高齢者医療等に関する業務 ⑧保育所、児童手当、子育て支援等に関する業務 ⑨パスポート(旅券)交付業務(最終日曜窓口では午前9時～正午、午後1時～4時30分)		①戸籍の届書の預かり ②住民票の写し、所得課税証明書等の発行 ③印鑑証明書の発行 ④市への納入金の預かり(市税等、水道料、墓地使用料等) ⑤埋火葬許可証等の発行業務
※上記業務の一部について、処理できない場合があります。詳細はお問い合わせください。		
問 市民課 ☎22-5348 収納課 ☎22-2210	保険年金課 ☎25-5201 こども課 ☎25-5206	

保健センターの催し・健診など(1段目)

■ P.26、27「保健センターだより」や、3月号と併せて配布した「秩父市健康カレンダー」もご覧ください。

市民生活課の無料相談室(2段目)

秩父 歴史文化伝承館 吉田 吉田総合支所
大滝 大滝総合支所 荒川 荒川総合支所

● 消費生活相談(多重債務)
日 毎週月～金曜日(午前9時～正午、午後1時～4時)
場 歴史文化伝承館4階
問 市民生活課 ☎26-1133

■ その他の相談は P.25「無料相談室」をご覧ください。

図書館休館日(最下段)

秩父 秩父図書館 吉田 吉田分館
大滝 大滝分館 荒川 荒川図書館

■ P.25「図書館だより」もご覧ください。

(注) 市外局番表記のない電話番号は「0494」が、市外局番となります。