

市報  
ちちぶ  
かせ  
緑風と走ろう 癒しの里 ちちぶ  
cycle city

2015

3 月号

No.120

平成27年3月10日  
毎月1回発行



カエデ樹液って、こんなに溜まるんだ

中学生に林業の可能性を知ってもらおうと「カエデ樹液採取」体験学習講座が、大滝槌打で行われました。この日は、荒川中学校の1年生35人が、秩父樹液生産組合の方の説明を受け、白いポリタンクの交換と搬出作業を手伝いました。ポタポタと流れる樹液を味見した生徒たちは、ほのかに甘いあっさりした味に自然の力を感じたようです。

平成27年2月1日現在（外国人含む）

人口/66,007人（- 66人）	出生/ 43人
男/32,256人（- 40人）	死亡/100人
女/33,751人（- 26人）	転入/ 93人
世帯/26,344世帯（+ 1世帯）	転出/102人 （1月中の人数）

主な内容

- 芝桜の季節がやってきます ..... ②ページ
- 市役所本庁舎および市民会館の建設に向けて ..... ④ページ
- 安心して住める医療環境を守りましょう！ ..... ⑥ページ
- 災害が発生したときのために… ..... ⑧ページ
- ちちぶ学セミナー受講生募集！ ..... ⑪ページ
- 消費生活センターからのお知らせ ..... ⑫ページ
- わが家のアイドル、市民文芸、ちちぶトピックス… ⑬～⑭ページ
- お知らせのページ ..... ⑮～⑳ページ

# 芝桜の 季節がやってきます



寒さ厳しい冬でしたが、少しずつ春の訪れを感じられるようになってきました。  
春の秩父を彩る羊山公園「芝桜の丘」も開花を前に準備を進めています。  
今年も多くの方に楽しんでいただけるよう、市民の皆さんのご理解・ご協力をお願いします。

駐車場使用料	
大型バス	3,000円
マイクロバス	2,000円
乗用車(軽含む)	500円
バイク(原付含む)	200円

**有料期間** 4月15日(水)～5月6日(水・休)  
(各日午前7時～午後5時)  
※花の開花状況によつては、有料期間を変更する場合があります  
駐車場有料期間中は交通渋滞の緩和のため、大型バス、マイクロバスは予約が必要です。

## 羊山公園の駐車場も 有料となります

区分	個人	団体(※1)
①中学生を除く満15歳～75歳未満の方	300円	1人につき250円
②市外の満75歳以上の方(※2)	250円	
③市民の満75歳以上の方(※2)	無料	
中学生以下(※2)	無料	
身体障害者手帳、療育手帳、精神障害者保健福祉手帳をお持ちの方	無料(券売所で手帳を提示の上無料券を受け取ってください)	

※1「団体」：入園料を支払う方が20人以上の場合  
※2「芝桜の丘」入園券販売窓口、住所・年齢等の確認ができるものを提示してください。**西武秩父駅や御花畑駅などの販売窓口では無料・割引の対応はできませんのでご注意ください。**

**開花期間中**  
「芝桜の丘」は有料です  
**有料期間** 4月15日(水)～5月6日(水・休)  
のうち、花の見ごろの期間  
(有料時間：午前8時～午後5時)

**対策内容**  
①羊山公園内およびアクセス道路を午前7時から午後5時まで関係者以外の一般車両を進入禁止。  
また、前記の期間外であっても

実施日
4月25日(土)・26日(日)・29日(水)・ 祝、5月2日(土)～6日(水・休)

## 交通渋滞対策を行います

問 都市計画課 ☎26-6867

※予約なしの場合の料金  
・大型バス 4,000円  
・マイクロバス 3,000円  
**羊山公園内駐車場市民利用券をご利用ください**  
3ページの券を駐車係員に渡してください。なお、利用券は4月25日～5月6日の間の土・日・祝日および臨時駐車場では利用できません。

## 臨時駐車場を開設します

②中心市街地の交通渋滞を緩和するため、臨時駐車場を開設して、車両を誘導。(臨時駐車場からは、利用者のためのシャトルバスを運行します。)

問 市民生活課 ☎25-5200  
・ミューズパーク臨時駐車場(無料)  
・羊山公園臨時駐車場(普通車1台500円・バイク1台200円)  
※臨時駐車場利用につきましては、交通渋滞対策および環境対策事業(広報・誘導・警備・シャトルバス運行等)の運営費用に充てるため、駐車整理料のご負担をお願いします。

## 交通渋滞対策実施日における 対策箇所(予定)

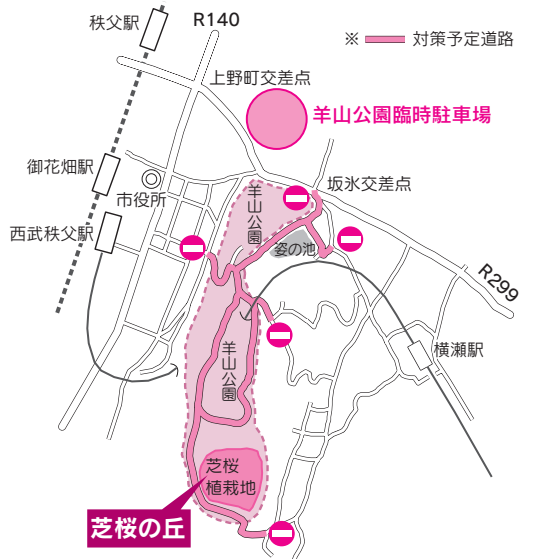

開花期間中の交通渋滞対策の実施日(8日間)については、羊山公園内の駐車場は、利用できません。なお、地図中●付近に警備員を配置しますので、その指示に従ってください。ご迷惑をおかけしますがご理解・ご協力をお願いします。

「札所32番法性寺のタフォニ」



法性寺には、長享2年(1488年)に書かれた秩父札所の番付けがあり、現在の順番が江戸からの巡礼者向けに変えられたことがわかります。観音堂の裏

の崖には八手の巣のような穴がたくさん見られます。岩石のなかの塩類が表面にしみだし、水が蒸発すると塩類の結晶が成長し、岩石の表面を崩していく「タフォニ」という風化現象です。奥の院には、大きな船の舳先のように突き出た砂岩があり、この岩は「お船岩」と言われ、日本奇岩百選の一つにも選ばれています。

問 秩父まるごとジオパーク推進協議会事務局 (観光課内)  
☎25-5209 FAX 27-2627

小中学生の皆さん

ジオパーク秩父の不思議大募集!

ジオパークは、大地と人の関わりをテーマに、歴史・文化・風土・食など、大地の恵みを広く楽しんでもらう取り組みです。現在全国では、36の地域がジオパークの活動に取り組んでいて、小中学生の皆さんもジオキッズとして活躍しています。

今回、秩父まるごとジオパーク推進協議会では、子どもたちの「何で？」に答えるガイドブックの制作に着手しました。

そこで、小中学生の皆さんから、秩父のジオパークに関するさまざまな不思議を募集します。皆さんが興味・関心を持った「秩父」に関するたくさんの質問をお待ちしています。

なお、秩父ジオサイト図鑑のコーナーを来月4月号からリニューアルします。秩父銘仙などの話題をたっぷり紹介していきます! お楽しみに!

問 秩父まるごとジオパーク推進協議会事務局 (観光課内) ☎25-5209 FAX 27-2627

問 小幡喜一 ☎23-4606

※参加の申し込みは、当日集合場所にて受け付けます。

**持ち物** 弁当、飲み物

**参加費** 100円(保険料)

**内容** 札所30番、岩石・地層・地形などを観察し、秩父の山地と盆地の生い立ちと、大地の恵みを感じていただきます。

**とき** 3月22日(日)午前10時30分～午後3時30分(白久駅集合、武州日野駅解散)

第486回日曜地学ハイキング  
「秩父札所をめぐり  
盆地と山地の境を歩く」

問 芝桜まつり実行委員会(事務局・観光課)  
☎25-5209 FAX 27-2627

**とき** 4月15日(水)  
午前10時30分～1時間程度

**ところ** 芝桜の丘

芝桜の丘へ来園される方をおもてなしの心でお出迎えし、多くの方々に訪ねていただけるよう、市民の皆さまもどうぞ協力ください。

芝桜まつり実行委員会では、芝桜まつりのオープニングにあわせ「クリーン大作戦」と題した清掃活動を実施します。

おもてなしの心でお出迎え  
芝桜の丘でクリーン大作戦

キリトリ

**P** 平成27年度  
羊山公園内駐車場  
市民利用券

見本

- 満車の場合は、ご利用いただけないことがあります。
- 4月25日～5月6日の土・日・祝日は公園内へ関係者以外の一般車両を進入禁止とするためご利用できません。
- この券の複製・コピーによる使用はできません。
- 秩父市民のみご利用いただけます。

芝桜

除草ボランティア募集

本年も芝桜植栽地内の除草に参加していただける方を募集します。

活動期間 4月～10月の毎週金曜日、午前7時～9時  
(第1回は4月3日(金)午前7時「芝桜の丘」集合)

申 3月9日(月)から随時受け付けます。

問 都市計画課 ☎26-6867



「芝桜の丘 市民無料入場券」は、4月号に掲載します

# 市役所本庁舎および

# 市民会館の建設に向けて

**建設工事用の仮囲いを設置しました**

建設工事のための準備作業として、建設工事用の仮囲いを設置しました。以前の仮囲いは、旧施設解体後の跡地安全対策として設置していましたが、建設工事用の仮囲いは、工事受注者の施工基準に合わせてものとなります。今後は、この仮囲いに工事内容や市からのお知らせを掲示するなどして、活用していきます。

また、現在一方通行となっている歴史文化伝承館前駐車場への北側入口については、今後の工事の進捗により、仮囲いの位置を一部拡張する必要がある、当分の間、車両の通行ができなくなる予定です。その時期については、詳細が決まり次第お知らせします。

**今後の予定**

地下掘削のための山留工事を行っていきます。山留とは地盤を掘削するとき、支持材などを用いて周囲の地盤が崩れないようにすることです。山留工事終了後は、掘削工事、基礎工事へと進んでいきます。

工事期間中は、市民の皆さんにご迷惑をおかけしますが、ご理解と協力をよろしく願います。

**問** 市役所本庁舎等建設推進室

☎ 26-6872

建築住宅課(工事に関すること)

☎ 26-6869



## ワークショップで市民会館へのご意見を募集

新しい市民会館は、市民の皆さんから親しまれ、利用しやすい施設となることを目指しています。そこで、管理運営方法についてワークショップ※を開催し、市民の皆さんからご意見をお聞きします。

**と き** 月1回程度のペースで開催します。

※正式な日程は、別途案内します。

**募集人数** 若干名

**対象** 秩父市民（在勤・在学者を含む）

### ※ワークショップとは

参加者自らが主体的にアイデアや意見を出し合い、参加者同士の相互交流の中で学び、創造していく、双方向的な活動の場のことです。



申・問 生涯学習課 ☎ 23-2294

☎ 23-2298

## ご寄附ありがとうございました

次の方から、社会福祉のために寄附をいただきました。温かな善意に感謝し、ご紹介します。

(平成27年1月)

▶ 1月19日、宗福寺様から、20,000円

## ソフトテニスの県大会で準優勝 全国大会に出場！

秩父ジュニアSTCスポーツ少年団の栗原・浅見ペアが、全国小学生ソフトテニス大会埼玉県予選会(ダブルス・低学年男子の部)で準優勝し、3月に千葉県で行われる全国大会に出場します。



くわばらみつ き  
左：栗原充樹くん(荒川西小4年)  
あさみ しやんいちろう  
右：浅見峻一朗くん(西小3年)

皆様のご意見を

お寄せください

**秩父市**

**パブリックコメント手続き**

**秩父市消費生活条例(案)**

**制定の背景と目的**

私たちを取り巻く環境は情報通信技術の向上や規制緩和による経済構造の変革などにより、大きく変化し、消費者が遭う被害も多様化・複雑巧妙化してきています。このような状況に的確・迅速に対応し、消費者の権利を尊重するとともにその自立を支援し、消費生活の安定と向上を図るため、条例を制定します。

**概要**

①市・事業者の果たすべき責務、消費者・消費者団体の果たすべき役割を明らかにする。

②市が行う施策の基本理念を定める。  
③消費者としての権利の尊重・自立を支援する。

**条例を知るには：**

**公表期間** 3月16日(月)～4月16日(木)

**公表方法** ・市HPへ記載

・歴史文化伝承館1階「情報提供コーナー」、吉田・大滝・荒川総合支所市民福祉課で閲覧

・秩父図書館、荒川図書館での閲覧

・市民生活課での閲覧

**意見を提出するには：**

**意見募集期間**

3月16日(月)～4月16日(木)

**提出方法・提出先**

・市民生活課窓口、吉田・大滝・荒川総合支所市民福祉課へ文書で提出

・市民生活課へFAX、メールで提出

・何でも投書箱へ投函

**問** 市民生活課 ☎ 25-5200

FAX 26-11132

✉ seikatsu@city.chichibu.lg.jp

## 文部科学大臣優秀教職員表彰 (平成25・26年度)



高橋千寿子氏  
(花の木小学校教諭)

高橋氏は、日常の教育指導をはじめ、音楽科における実践や児童の豊かな情操教育の推進者としての実践が高く評価されました。



平岡大祐氏  
(花の木小学校教諭)

平岡氏は、日常の教育指導をはじめ、体育科における実践や児童の体力向上に向けた推進者としての実践が高く評価されました。



大澤由美子氏  
(荒川中学校教諭)

大澤氏は、日常の教育指導をはじめ、英語科における実践や生徒の学力向上に向けた推進者としての実践が高く評価されました。

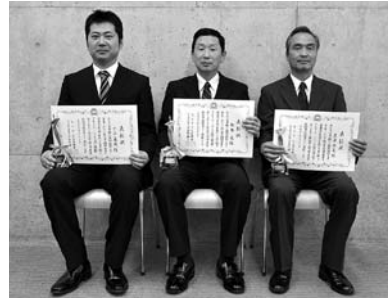

左から三上氏、松井氏、黒澤氏

この賞は、市内の事業所にて卓越した技術や技能を有し、他の模範となる方を表彰するものです。

2月23日、秩父市優秀産業技術者・技能者表彰式が行われ、(株)野口鉄工黒澤政美氏、(株)中川機器製作所松井晃氏、同社三上真哉氏の3氏が、優れた技術力と長年の実績が高く評価され、受賞されました。

## 秩父市産業技術者・技能者を表彰

## 東日本大震災義援金

東日本大震災義援金へ多くの温かいご支援をお寄せいただきありがとうございます。

●2月23日現在 **51,989,546円**

お預かりした義援金は、日本赤十字社埼玉県支部へ送金し、義援金配分委員会を通じて全額被災された方々のもとへ届けられます。義援金をお寄せいただきました個人・団体の皆さんに、心から御礼申し上げます。

※義援金の受付期間は平成27年3月31日までです。  
☎社会福祉課 ☎25-5204



市長  
久喜邦康

先月8日には中学2年生を対象とした秩父地域の高校の合同学校説明会にお伺いしました。秩父地域には4つの公立高校があり、それぞれが特色のある学校づくりをしています。また、先月6日には市雇用創造協議会主催の就職面接会を実施しました。多くの企業にご参加いただき、就職希望者との熱心な面談が行われました。秩父地域で生まれ、育った若者たちには、「故郷で錦を飾る」思いで、将来の人生設計を考えてもらえれば嬉しく思います。私が市政経営の中で、市民の

拝啓、秩父の若者たちへ

市長 久喜 邦康



「和を以て  
貴しと為す」

### お気軽にお越しください！ ふらっと市長室

- 3月20日(金)  
9:00~10:00 荒川総合支所  
11:00~11:30 伝承館1階
  - 4月15日(水)  
9:00~10:00 吉田総合支所  
11:00~11:30 伝承館1階
- ※日程は変更される場合があります。  
☎秘書広報課 ☎22-2505

皆さんからの要望がもつとも多いのは「雇用対策の強化」です。現在、固定資産税相当額の助成、建設費の一部助成等による工場立地の支援、工場敷地の緑地率の緩和など秩父市は多角的な企業支援策をとっています。これら支援メニューの取り揃えは県内トップクラスだと自負しております。企業誘致や既存企業の支援を行い、あわせて商工団体等との連携を深め、若者の就業機会の拡大を強力に推し進めてまいります。また、これと並行して、観光資源や森林資源の活用や特産品開発なども重要だと考えています。既存の資源を生かすことで生まれる雇用の場づくりも引き続き強力に進めてまいります。

今月は高校、小中学校、幼稚園、保育所など人生それぞれの場面で卒業を迎える皆さんがいます。28日には大滝中学校閉校記念式典・惜別の会も行われます。それぞれの思いを胸に、大きく羽ばたいてもらうことを願っています。

市ホームページ「市長ブログ～ようこそ！市長室へ～」日々更新中！ぜひご覧ください。

安心して住める

# 医療環境

を守りましょう!!



救急医療や産科医療は昼夜を問わない過酷な医療現場であり、そこに携わる医師・看護師などの医療スタッフが厳しい勤務環境の中で対応しています。

こうした中で、医療体制の維持が困難になっている地域もあり、秩父地域も例外ではありません。秩父地域でも、病院や診療所の努力により厳しい状況の中で医療体制が維持されています。

全国的にコンビニ受診や、妊婦健診を受けずに出産するといったことが問題になっていますが、医療体制の維持のためには、住民一人ひとりが救急医療や産科医療を正しく理解し、適正に利用するという心がけと協力も必要です。

**みんなで心がけて、秩父地域の医療を守りましょう!!**

●「かかりつけ医」「かかりつけ歯科医」を持ちましょう

●なるべく身近な医療機関を通常の診療時間内に受診しましょう

●妊娠中は妊婦健診を受けましょう

●感謝の気持ちを持って受診しましょう

## 秩父地域の救急医療体制

初期救急医療体制と第二次救急医療体制が整備されています。

### 初期救急医療体制とは…

外来で対処できる比較的軽症の救急患者さんに対応するもので、秩父郡市医師会が運営する休日診療所と在宅当番医制や平日夜間小児初期救急があります。

### 第二次救急医療体制とは…

夜間や休日に急病やケガで入院治療が必要になる場合に対応するもので、現在、秩父地域内の3病院が輪番制で受け持っています。

※詳しくは市報「休日急患当番医」

記事や、市HP、秩父郡市医師会HPに掲載されています。

## 地域医療対策課

☎ 22-22279

## 未来の医師をサポート!

### ～秩父市医学生等奨学金貸付制度～

秩父地域の救急医療や小児医療の充実のために、将来、市立病院等で診療業務に従事する意欲のある皆さんへの奨学金貸付を新規募集します。

**貸付対象者** 将来、医師として市立病院・大滝国民健康保険診療所で診療業務に従事する意欲のある大学医学部入学予定者、医学部大学生、大学院生、研修医

**貸付要件** 保護者（父母またはこれに準ずる方）が、平成25年1月1日以前から市内に住所を有し、市税を滞納していないこと

※研修医は本人が県内在住であれば申請できます。

**募集人数** 2人程度（1人は研修医）

**奨学金の種類・貸付金額**（※金額は予算の範囲内）

①大学生入学時奨学金

・入学金相当額（平成27年度大学入学予定者に対して1回限り）

②大学生奨学金 月額40万円以内

③大学院生奨学金 月額40万円以内

④研修医奨学金 月額30万円以内

**貸付期間** 貸付決定年度の4月から、大学卒業、大学院課程修了または臨床研修、後期臨床研修修了の月まで（ただし、大学生奨学金は6年、大学院生奨学金は4年、研修医奨学金は5年が限度）

**貸付決定・開始時期** 4月下旬に書類審査・面接審査（日程・会場等は後日連絡）にて貸付を決定し、契約を締結します。その後、4半期ごとに奨学金を交付します。大学生入学時奨学金のみの貸付は速やかに交付します。

**償還の免除** 貸付を受けた期間の1.5倍に相当する期間、市立病院等に勤務したとき（ただし、貸付期間が2年未満、大学生入学時奨学金のみの貸付は3年間勤務したとき）※償還の免除をされた場合、免除された奨学金が給与所得扱いとなるため所得税および住民税が課税されます。また、奨学金は原則、無利息のため利益とみなされ、別の負担が発生する場合があります。

**一括償還** 退学・研修中止などで貸付目的を達成する見込みがなくなったときは、貸付を停止し、一定の額を一括償還していただく場合があります。

**連帯保証人** 2人（1人は保護者、他の1人は独立の生計を営む方）

**応募方法** 指定書類（市HPからダウンロード可）を郵送または持参

**受付期間** 3月19日(木)～4月8日(水)

※土・日・祝日は除く

（郵送の場合は、4月6日(月)の消印有効）

※指定書類等、詳しくは下記までお問い合わせください。

☎ 地域医療対策課 22-22279

〒368-8686 熊木町8-15

## 障がい者福祉課からお知らせ

障がい者福祉課 ☎27-7331

吉田・大滝・荒川総合支所市民福祉課

吉田 ☎72-6082 大滝 ☎55-0865 荒川 ☎54-2116

### 在宅重度心身障がい者自動車等燃料費補助金

**対象** 市内在住で、本人または同居かつ同一生計の親族所有の自動車等を自ら運転している、次のいずれかに該当する方

- ①身体障害者手帳1級、2級、3級をお持ちの方
  - ②身体障害者手帳1級、2級、3級を所持する視覚障がい者と同居し同一生計で、移動支援を行っている方
  - ③療育手帳④、A、Bをお持ちの方
  - ④療育手帳④、A、Bを所持する知的障がい者と同居し同一生計で、移動支援を行っている方
  - ⑤精神障害者保健福祉手帳1級をお持ちの方
- ※秩父市福祉タクシー利用券、難病患者通院交通費補助金を交付されている方は除く。

**補助額** 使用燃料1ℓにつき50円（1か月の補助対象限度量：自動車30ℓ、バイク10ℓ）

**請求期間** 前期分（3月～8月）は9月10日（木）まで、後期分（9月～平成28年2月）は平成28年3月10日（木）までに申請してください。

**申請方法** 新規申請の方は次の書類を持って窓口へお越しください。

- ①各種障害者手帳、②運転免許証、③自動車検査証または標識交付証明書、④印鑑

※補助金の受給資格は、認定された月から発生します。

### 福祉タクシー利用券

**対象** ①身体障害者手帳1級～3級をお持ちの方、②療育手帳④、A、Bをお持ちの方、③精神障害者保健福祉手帳1級をお持ちの方  
※自動車等燃料費補助金を受けている方は除きます。

**交付枚数** 1年度24枚（タクシー利用時に手帳とともに提示。1回につき1枚使用でき、初乗り基本料金を補助）

**申込受付** 4月1日（木）から

手帳と印鑑を持って障がい者福祉課または吉田・大滝・荒川総合支所市民福祉課までお越しください。

※4月1日以降、平成26年度分の利用券は使用できませんので、残券はお返しください。

## 秩父税務署からの お知らせ

### 確定申告と納税は 正しくお早目に！



平成26年分所得税および復興特別所得税の確定申告の相談、申告書の受付は3月16日（月）まで、個人事業者の消費税及び地方消費税の確定申告は、3月31日（火）が申告・納付の期限です。

秩父税務署 ☎22-4433  
（自動音声案内2番）

3/16（月）まで

## 市・県民税の申告

市・県民税の申告期限日が近づきました。申告をしていない方は、必ず期限内に印鑑・源泉徴収票・各種支払証明書等をご持参のうえ、申告してください。

（申告会場および受付時間等は、市報1月号5ページ参照）

市民税課市民税担当 ☎22-2209

吉田・大滝・荒川総合支所市民福祉課税務担当

吉田 ☎77-1113

大滝 ☎55-0101

荒川 ☎54-2115

## 地域包括 支援センターだより



介護予防で  
いつまでも  
ハツラツと



地域包括支援センターでは、高齢者の方が住み慣れた地域で元気に暮らしていけるようにと、介護予防教室「いつてんべえ」を開催しています。近くの公会堂などで自分で歩いて行ける所に集まり、体操や合唱などを行いながら楽しく過ごす内容で、今年度は小柱・取方桜井・上田野の3町会で行いました。

### 内容

- ①運動指導士指導のもとにみんなで行う体操
- ②音楽講師の指導による合唱
- ③保健師によるミニ講話、（テーマ「高齢期に多い肺炎について」）

### 参加者からの声

（感想）

・会場まで歩いて行けたので、毎週参加することができた。

・町会役員の方と一緒に会場準備を行って、自分にもできる事が  
あり自信になった。  
・紹介された体操はコタツにあ  
たっけていてもできるので毎日  
行っている。  
・なつかしい童謡・唱歌を歌うこ  
とで、昔のことを思い出した。

このように、運動することで身  
体機能が向上したり、歌を歌って  
昔のことを思い出すことで脳が活  
性化し、認知症の予防につなが  
り、さまざまな効果が期待でき  
ます。また、外出することで閉じ  
こもり予防にもなります。

介護予防教室「いつてんべえ」  
の開催は、町会や民生委員・長寿  
クラブ等にご協力をいただきなが  
ら、高齢者の方が継続的に通う場  
となるものです。住み慣れた地域  
の皆さん同士のつながりを強く  
し、高齢者が元気になる地域づく  
りを考えています。

以前は、毎日何人かで集まって  
お茶を飲みながらおしゃべりして  
いたのに、いつの間にかできなく  
なり、行く所がなくなってしまう  
ない、という声をよく聞きます。  
開催の希望などありましたら、  
お気軽にご相談ください。

秩父市地域包括支援センター

秩父 ☎22-2582

吉田 ☎77-1113

大滝・荒川 ☎53-1014

たばこのポイ捨て・歩きたばこは止めましょう！

たばこは喫煙所で！ 携帯灰皿といっしょにマナーと良心を携帯しましょう

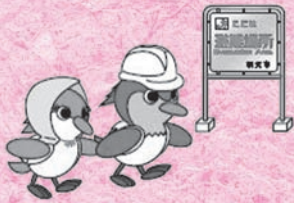

# 災害が発生したときのために…



## 市内郵便局との地域連帯に関する覚書を締結

災害救助法が適用になるような大規模災害の際に、災害地の被災者に対する郵便葉書などの無償交付や被災者が差し出す郵便物の料金免除などのほか、日頃の郵便配達業務において、自然災害の前兆現象や危険箇所の情報提供、高齢者や障がい者、子どもの見守りなどを行う覚書を、市内郵便局と締結しました。

この締結に基づき、より一層郵便局との連携を強化し、安心・安全なまちづくりを実現していきます。

問 危機管理課 ☎ 22-2206

## 「さいたま減災プロジェクト」を開設

地域の天気やまちづくり活動、災害情報や各種防災図面をワンストップで閲覧できるウェブサイト「さいたま減災プロジェクト」を県が開設し、皆さんからの投稿を受け付けています。積雪、台風、地震の情報収集や防災・減災対策にお役立てください。

詳細は、県HPをご覧ください。

(「減災プロジェクト」で検索！)

問 県都市計画課 ☎ 048-830-5337

## 福祉避難所の協定を締結

災害発生時において、身体等に障がいのある方や要介護高齢者の方々が、普段通いなれた施設などに安心して避難するための福祉避難所として開設できるよう、7団体・12施設と協定を締結しました。

秩父正峰会（荒川園、大滝・桜の園、杏子苑、楓の森）

秩父福祉会（白砂恵慈園）

清心会（さやか事業所・ふらわあ事業所）

全和会（ピッラ・ベッキア、武甲の森）

俊仁会（うらら）

風原（武甲の郷）

秩父市社会福祉事業団（偕楽苑）



普段これらの施設を利用している方々は、万一の災害時には、該当する施設へ避難してください。

問 危機管理課

☎ 22-2206

## 平成27年度 犬の登録と狂犬病予防注射日程・会場一覧

### ○大滝総合支所管内会場

月日	会場	時間
5/18(月)	こまどり荘前	10:15~10:20
	民宿中津屋前	10:25~10:30
	中双里橋	10:35~10:40
	小双里健康元気プラザ	10:50~11:00
	仲店横	11:05~11:10
	山中秀人様宅車庫前	11:15~11:20
	神岡住宅上	11:30~11:35
	神岡橋横	11:40~11:50
	大輪コミュニティセンター	13:00~13:05
	大達原神楽殿前	13:10~13:15
	山中保様宅上	13:25~13:30
	大血川溪流観光釣場前	13:35~13:40
	巢場区防火水槽前	13:50~13:55
吉田和か様宅横	14:00~14:10	
5/19(火)	小河敏夫様宅前	10:00~10:05
	旅館扇家山荘前	10:10~10:20
	栃本関所横	10:25~10:30
	上中尾集会所	10:35~10:45
	寺井集会所	10:50~10:55
	麻生集会所	10:55~11:00
	吉ヶ谷線入口	11:15~11:20
	山中清光様宅前	11:30~11:35
	宮川京子様宅上	11:35~11:40
	加藤重一様宅入口	11:45~11:50
	大島屋前	11:55~12:00
	大久保集会場	13:20~13:25
	小西バス停	13:35~13:40
三十槌集会場	13:45~13:50	
大滝総合支所	13:50~14:00	

※期間中はどの会場でも受けられます。

※雨天の場合でも予定の時間で実施します。

※予防注射を安全に行うため、犬が暴れてもしっかりコントロールできる方のご協力をお願いします。

※犬の死亡・飼い主の住所変更等にご連絡ください。

**!** 昨年と順番が変更になっている会場があります。ご注意ください。

### ○秩父本庁管内会場

月日	会場	時間
4/7(火)	影森公民館	10:00~11:30
	旭町公会堂	13:00~14:30
4/9(木)	浦山公民館	11:00~11:30
	久那公民館	13:00~14:30
4/15(水)	大田公民館	10:00~11:30
	小柱農村集落センター	13:00~13:40
	下黒谷運動広場駐車場	14:00~15:00
4/16(木)	尾田蔭公民館	10:00~11:30
	中時田棕神社	13:00~14:00
5/7(木)	中宮地町公会堂	10:00~11:30
	中村町ちびっこ広場	13:00~14:30
5/12(火)	宮崎公会堂	10:00~11:30
	原谷グラウンド(文化体育センター隣)	13:00~15:00
5/13(水)	高篠公民館	10:00~11:30
	栃谷定峰グラウンド	13:00~13:40
5/14(木)	高篠恒持神社	14:00~15:00
	秩父保健センター	10:00~12:00
	秩父公園	13:00~15:00

### ○吉田総合支所管内会場

月日	会場	時間
4/23(木)	上の原集落センター庭	10:00~10:40
	井上農村集落センター庭	11:00~11:50
	旧杉村邸跡駐車場	13:00~13:30
4/24(金)	阿熊集落センター庭	13:50~14:10
	久長農村広場駐車場	14:30~15:00
4/24(金)	上吉田生活改善センター庭	10:00~10:40
	塚越区集会所前駐車場	11:00~11:40
	石間水車小屋前駐車場	13:10~13:30

### ○荒川総合支所管内会場

月日	会場	時間
4/22(水)	旧8支部運動広場	10:00~10:30
	贄川宿観光トイレ	10:45~11:15
	上サ区公会堂前	11:30~12:00
	セミナーハウスグラウンド	13:15~13:45
4/23(木)	道の駅あらかわ駐車場(浄光寺側)	14:00~14:30
	荒川公民館横	10:00~10:30
	荒川総合支所横	10:45~11:30
	若御子神社横観光トイレ前	12:45~13:15
	上石原区集会場前	13:30~14:00

4/7(火)~5/19(火)

## 犬の登録と狂犬病予防注射を実施



犬の所有者には、狂犬病予防法により犬の登録と毎年1回の狂犬病予防注射が義務付けられています。(いずれの違反者にも20万円以下の罰金が設けられています。) 飼い犬に鑑札と注射済票を着けることも、狂犬病予防法で義務付けられています。

また、犬のふんによる苦情も多数寄せられています。

また、犬のふんによる苦情も多数寄せられています。

また、犬のふんによる苦情も多数寄せられています。

また、犬のふんによる苦情も多数寄せられています。

また、犬のふんによる苦情も多数寄せられています。

また、犬のふんによる苦情も多数寄せられています。

また、犬のふんによる苦情も多数寄せられています。

また、犬のふんによる苦情も多数寄せられています。

また、犬のふんによる苦情も多数寄せられています。

また、犬のふんによる苦情も多数寄せられています。

また、犬のふんによる苦情も多数寄せられています。

また、犬のふんによる苦情も多数寄せられています。



# 市内の空間放射線量測定状況

市内の放射線量測定結果は下記のとおりで、測定したすべての地点で基準値を下回りました。☎生活衛生課 ☎25-5202

表1 市内の空間放射線量測定結果

測定箇所	地表からの高さ	2/16
歴史文化伝承館 南側玄関前	0cm	0.071
	50cm	0.065
	100cm	0.051
	150cm	0.062
吉田総合支所	0cm	0.076
	50cm	0.064
	100cm	0.065
	150cm	0.069
大滝総合支所	0cm	0.079
	50cm	0.076
	100cm	0.080
	150cm	0.081
荒川総合支所	0cm	0.092
	50cm	0.084
	100cm	0.069
	150cm	0.079

※単位：マイクロシーベルト毎時  
 ※簡易測定器による測定のため、あくまでも参考値です。  
 ※使用測定器：「環境放射線モニタPA-1000Radi」  
 ※測定値に低下傾向が見られることから、事故から2年半が経過した平成25年9月から、測定を月1回に変更しました。  
 ☆国の基準：年間1.0ミリシーベルト(毎時0.23マイクロシーベルト)  
 (国際放射線防護委員会(ICRP)の勧告で示された平常時年間放射線量の限度)

表2 大滝地域の空間放射線量測定結果

測定箇所	地表からの高さ	2/16
大血川溪流観光釣場付近	0cm	0.092
	50cm	0.067
	100cm	0.073
川又観光トイレ	0cm	0.114
	50cm	0.103
	100cm	0.096
川又：入川橋付近	0cm	0.089
	50cm	0.095
	100cm	0.087
栃本消防団詰所	0cm	0.079
	50cm	0.093
	100cm	0.088
滝沢サイクルパーク	0cm	0.086
	50cm	0.085
	100cm	0.078
中津川こまどり荘	0cm	0.075
	50cm	0.075
	100cm	0.075
仏石山トンネル付近	0cm	0.093
	50cm	0.089
	100cm	0.092
三峰駐車場	0cm	0.071
	50cm	0.078
	100cm	0.070

## 学校給食等の放射能測定を実施

これまで市で実施した学校給食等の放射能測定結果について、放射性物質はすべて「不検出」でした。測定結果の速報等は、市HPで公表しています。

※「不検出」とは「検出下限値」未満のことです。

「検出下限値」は検体の比重によって異なります。

☎保健給食課 ☎22-2443

食品中の放射能セシウムの基準(参考) 単位: Bq/kg			
飲料水	10	一般食品(肉・卵・魚・その他)	100
牛乳	50	乳児用食品	50

※数値はセシウム134、137の合計  
厚生労働省(平成24年4月1日施行)

- ・検体説明：給食1食分は、測定日当日のものを測定しています。
- ・検査機器：株式会社テクノエーピー T N300B ベクレルモニター 高感度NaI(Tl)シンチレータ φ3×3

2015年2月 放射能測定施設・食材の検体一覧表

2/2(月)	一 中 北 部	里いも(埼玉県産)、もやし(埼玉県産) 里いも(千葉県産)、だいこん(秩父郡市産)	2/12(木)	一 小 大滝中	パセリ(千葉県産)、ほうれん草(埼玉県産) にんじん(千葉県産)、たまねぎ(北海道産)
2/3(火)	影森小 荒 川	だいこん(千葉県産)、キャベツ(神奈川県産) 小松菜(埼玉県産)、たまねぎ(北海道産)	2/13(金)	原谷小 永 田	大豆もやし(栃木県産)、小松菜(埼玉県産) じゃがいも(北海道産)
2/4(水)	原谷小 原 谷 高 篠	じゃがいも(北海道産)、たまねぎ にら(宮崎県産) にんじん(千葉県産)	2/16(月)	一 中 北 部	にんじん(千葉県産)、大豆もやし(福島県産) ねぎ(秩父郡市産)、れんこん(茨城県産)
2/5(木)	一 小 大滝中	ほうれん草(埼玉県産)、にんじん(千葉県産) だいこん(千葉県産)、にんじん(埼玉県産)	2/17(火)	原谷小 花の木	キャベツ(埼玉県産)、にんじん(千葉県産) もやし(埼玉県産)
2/6(金)	一 中 北 部	えのき(秩父産)、たまねぎ(北海道産) ほうれん草(埼玉県産)、小松菜(埼玉県産)	2/18(水)	一 小 大滝中	もやし(千葉県産)、たまねぎ(北海道産) たまねぎ(北海道産)、にんじん(埼玉県産)
2/9(月)	原谷小 吉 田	里いも(千葉県産)、だいこん(静岡県産) はくさい(茨城県産)	2/19(木)	一 中 北 部	たまねぎ(北海道産)、じゃがいも(北海道産) にんじん(千葉県産)、たまねぎ(北海道産)
2/10(火)	影森小 花の木	ほうれん草(埼玉県産)、じゃがいも(北海道産) パセリ(千葉県産)、ほうれん草(埼玉県産)	2/20(金)	影森小 荒 川	だいこん(千葉県産)、にんじん(千葉県産) だいこん(神奈川県産)、ねぎ(埼玉県産)
			2/23(月)	一 小 大滝中	たまねぎ(北海道産)、にんじん(千葉県産) たまねぎ(北海道産)、にんじん(埼玉県産)

☎：共同調理場 ☎：保育所 ※「北部」：下吉田

再エネの種類	情報内容
小水力発電	水力発電機が設置できそうな場所、おおよその水量、水利権等に関する情報
大規模太陽光発電	敷地面積が1ha以上で大規模太陽光発電設備の設置ができそうな土地の情報
使用済みてんぷら油	1リットル1円で引き取ります。容器に入れてお持ちください。詳しくは、市報1月号10ページをご覧ください。

**地域に眠る  
“再エネ”情報を  
お寄せください!!**

市では、再生可能エネルギー(再エネ)の活用を推進するため、再エネに係る情報を収集しています。

電話や☎、メールで情報をお寄せください。市HPにも専用の様式を掲載していますので、必要事項を記入のうえお送りください。

☎環境立市推進課 ☎22-2378  
☎22-12309  
✉kanky@city.chichibu.lg.jp

犬のふんの後始末を！動物のふん・尿の適正処理は埼玉県条例により、飼い主に義務づけられています。散歩の際には必ず持ち帰りましょう！



# ちちぶ芸術祭 開催中 (4月12日までのイベント)

ちちぶ芸術祭に参加しているさまざまなイベントを紹介します。  
次は一緒に活動してみませんか？

☎ちちぶ芸術祭実行委員会事務局（生涯学習課） ☎23-2294



ちちぶ芸術祭  
CHICHIBU ART FESTIVAL

**二名良日(輪)リース**  
『植物図鑑』『冬終春始展』  
…冬の終わりと春の始まり

**とき** 4月12日(日)まで、午前10時～午後4時30分(月曜休館)  
**ところ** ムクゲ自然公園森の美術館  
**内容** 探険植物作家 二名良日氏の(輪)リース展示。ムクゲ自然公園内の植物で実物の(輪)リース

『植物図鑑』を作りましょう！(無料※秩父紅開花期は入園料500円が必要)  
**☎** ムクゲ自然公園 長谷川 62-1688

## 第14回油彩クラブ展

**とき** 3月7日(土)～15日(日)午前9時～午後5時(初日は正午から、最終日は午後3時まで。9日は休館日)  
**ところ** 芸術文化会館展示室  
**内容** 中央公民館講座クラブでの活動、静物と風景の写生を主体とした作品を展示。(入場無料)  
**☎** 油彩クラブ 吉野 23-7085

## 武甲山油彩画展 ～神体山を描いて～

**とき** 3月15日(日)～24日(火)午前10時～午後4時  
**ところ** 秩父神社平成殿2階  
**内容** 秩父市在住の浅見嘉正氏による武甲山絵画展。50数年におわたって描かれた武甲山の姿を展示。(入場無料)  
**☎** 秩父神社 ☎22-0262

## OSAMU+野辺太樹展

**とき** 3月27日(金)～4月5日(日)午前9時～午後5時(30日は休館)  
**ところ** 芸術文化会館展示室  
**内容** 感じるままに。自由に。(入場無料)

**☎** 鈴木 ☎78-0277

## ステップ・バイ・ステップ vol.2

**とき** 3月28日(土)午後4時30分～  
**ところ** ムクゲ自然公園森のホール  
**内容** 音楽ライブと薪ストーブのコラボレーション！春パージョンは何を煮て焼いてご提供するからお楽しみに！(1,000円)  
**☎** ライブアクト秩父 大野 080-5523-0090

## 麻里・パルツベヒーコンサート

**とき** 4月5日(日)午前10時～  
**ところ** 札所12番野坂寺  
**内容** スイスのオーケストラでヴァイオリン奏者として活躍の麻里さん。親子で気軽に聴きに来てください。(入場無料)  
**☎** 秩父子育て応援団 池田 090-1425-4021

## ベルンハルト・パルツ ピアノコンサート

**とき** 4月5日(日)午後2時～  
**ところ** 絹の家(旧びどろ美術館)  
**内容** 秩父大好きなパルツ氏。日本語の楽しいおしゃべりで曲目解説。受賞歴多数、ウィーン私立音楽大学で最年少教授。(3,000円)  
**☎** NPO法人ちちぶ国際音楽祭 池田 090-1425-4021

## 芸術文化会館での催し

### ①『聚玉会書作展』

**とき** 4月17日(金)～19日(日)  
(最終日は午後3時まで)

**ところ** 展示室1～3

### ②赤岩千恵子『薔薇の微笑絵画教室』

※生徒募集中

**とき** 毎週金曜日午前10時～正午

③海野俊雄『金工教室』手作り作品～※銀の指輪、小皿等を作製

**とき** 3月20日(金)・27日(金)、4月17日(金)・19日(日)午後1時～4時

④木村好一『こども絵画教室』  
※生徒募集中(幼児・小学生)

**とき** 3月22日(日)・29日(日)、4月5日(日)・12日(日)午後3時～5時

⑤福田久美子『押し花教室』  
**とき** 3月26日(木)、4月16日(木) 午後1時～5時

⑥ミル・フルールnora川奇妙子『押し花教室』(途中昼休みあり)

**とき** 4月11日(土) 午前9時～午後5時

※②～⑥ところ 会議室3

**開館時間** 午前9時～午後5時

**休館日** 月曜日(祝日にあたる場合はその翌日)

**☎** 芸術文化会館 ☎22-2406

各種作品展などにご利用ください

皆さんの作品発表の場や制作の活動の場として、展示室・会議室の貸し出しを有料で行っています。

# ちちぶ学セミナー 受講生募集!

秩父地域の自然環境、風土・歴史等の社会環境、文化・民俗芸能等の専門的な講義や実技を学びます。

●一般教養講座(予定) ※開講式・公開講座・閉講式の会場は歴史文化伝承館2階ホール。それ以外は研修室2・3  
※時間はいずれも午後1時30分から

分野	とき	内 容	講 師
開 講 式	5/9(土)	公開講座：秩父地域の山岳とオイヌサマ信仰	武蔵大学人文学部非常勤講師 西村敏也 氏
文学歴史	5/23(土)	秩父事件とはどのような事件か	元埼玉県公立中学校教諭 篠田健一 氏
文学歴史	6/6(土)	宮澤賢治の秩父紀行	さいたま文学館主幹 大明 敦 氏
自 然	6/20(土)	奥秩父の森林で今起こっていること	東京大学秩父演習林林長・教授・農学博士 鎌田直人 氏
自 然	7/4(土)	秩父地域産の自然銅	県立自然の博物館主任学芸員 井上素子 氏
民俗芸能	7/25(土)	秩父の歌ー踊り歌ー	國學院大學文学部講師 小野寺節子 氏
文学歴史	8/22(土)	秩父鉄道と柿原萬蔵	埼玉県公立小学校教諭 佐々島忠重 氏
公開講座	9/5(土)	公開講座：(仮)イチロースモルトの誕生～秩父のウイスキー造り～	株式会社ベンチャーウイスキー社長 肥土伊知郎 氏
民俗芸能	9/19(土)	秩父の説経節と人形芝居	前埼玉県文化財保護審議会委員 朽原嗣雄 氏
文学歴史	10/3(土)	中世文書に見る戦国時代の秩父	秩父市文化財保護審議会委員会委員 千嶋 壽 氏
民俗芸能	10/24(土)	まほろば秩父と祭礼文化 (その1)	京都大学名誉教授・秩父神社宮司 蘭田 稔 氏
文学歴史	11/7(土)	和銅遺跡と聖神社	秩父市和銅保勝会会長 小池 治 氏
自 然	1/16(土)	秩父の大地と風土の関わり	元埼玉県立総合教育センター主任講師 吉田健一 氏
民俗芸能	2/6(土)	祭り屋台彫刻と社寺の飾り彫刻について	祭屋台等製作修理技術者会会員 千島公一 氏
閉 講 式	3/5(土)	専門講座各コースの研究発表	

●専門講座 ※開講式(公開講座)は5月9日(土)午後1時30分から歴史文化伝承館ホールにて

コース	講 師	備 考
①秩父札所の歴史を歩くコース	秩父市文化財保護審議会委員会委員 千嶋 壽 氏	5月16日(土)に最初の講義を行い、その後、11月にかけて現地調査・調査報告を実施。12月末にレポートを各人提出し、1～2月中に講評。閉講式・研究発表会は3月5日(土)を予定しています。
②秩父の峠を歩き考えるコース	埼玉県立歴史と民俗の博物館専門員 大久根 茂 氏	



## チャレンジ祭り開催!

昨年に引き続き、地元住民参加型のイベント「チャレンジ祭り」を開催します。

地元の商品、農産物の販売の他、特設ステージでの音楽やダンス、地元コミュニティの発表の場として提供します。出展や出演にご興味のある方は、チャレンジ祭り実行委員会までお問い合わせください。募集には限りがありますのでご注意ください。

と き 4月5日(日)午前10時～午後4時

と ころ ウニクス秩父内ザ・チャレンジ秩父周辺

問チャレンジ祭り実行委員会 柳

✉cf.unicus@gmail.com

営業時間 午前10時～午後6時

定休日 水曜日



【予告】

次回ナイトバザール

と き 4月18日(土)夜7時～

お楽しみに!

がんばる商店街!



## 公共工事の入札結果 (税込500万円以上)

入札契約方法	契約日 【完成予定】	事業名 【事業場所】	契約金額 【予定価格】 (税込/円)	率 ※	契約業者	工事担当課
一般競争入札	1月23日 【3月】	什器等保管施設 (倉庫)解体工事 【上吉田2579-1】	16,070,400 【20,584,800】	78.07%	駒井建設興業㈱	建築住宅課 ☎26-6869
	1月23日 【3月】	橋りょう点検業務委託 【全域】	14,364,000 【14,731,200】	97.51%	㈱バスコ さいたま支店	道づくり河川課 ☎26-6864
指名競争入札	1月23日 【3月】	下水道管渠築造 工事11工区 【山田地内】	7,020,000 【8,067,600】	87.01%	日新土木㈱	下水道課 ☎25-5218

※印：一般競争入札、指名競争入札は「落札率」、随意契約は「契約率」を表します。

問工事の内容…表中の工事担当課、契約関係…契約課☎25-5216

防災行政無線放送の内容を電話で確認できます。放送が聞きづらい場合はお問い合わせください。

⑪ 防災無線ダイヤル カクニンくん☎26-1134 (通話料金がかかります。)

スマートフォン利用者が急増し、それに伴いトラブルも増えていきます。今月は、若者に多いインターネットを介してのトラブル事例を紹介いたします。

**事例1 デートに誘われ、買われたダイヤの指輪**

SNSの掲示板に興味を書き込んだら、Aくんから「同じ趣味」とメールが入った。メールのやり取りで仲良くなり、「二度会おう」と言われ出向いた。Aくんはイケメンでかっこよく、世間話の後、「僕、宝石のデザインをしているんだ。職場を見る？」といい、店に連れていかれた。店に入ると指輪やネックレスを見せられ、「どれが好き？」と聞かれたので、「ピンクダイヤ」と答えると、「恋人にするなら宝石の好きな人がいいな。大事な人に僕のデザインした指輪をつけてもらいたい」といい、「これ120万円」と言われた。



あまりに高額なので「いらない」と断ると上司という人が出てきて、「君だけ特別に90万円でもいいよ」と勧めてきた。既

に4時間も経っていたので「もう帰りたい」と言ったが帰ってくれない。どうしても帰りがたかったら、仕方なく契約書に署名して商品を受け取り、店を出た。その後、Aくんはメールをしても返事が来ない。

**消費者へのアドバイス**

「会いたい」とか「商品が当たった」などと勧誘目的を告げずに店や営業所に連れて行き、契約をさせる売り方をアポイントメントセールスといいます。このような販売方法は、クーリング・オフの適用がありますので、契約日から8日以内であれば無条件で契約を解除することができます。販売店（クレジット契約している場合は、販売店とクレジット会社の両方）に解除する旨をハガキで通知しましょう。8日過ぎても販売方法に問題があれば契約の取り消しを主張できます。

**事例2 バイナリーオプション取引をしたが出金できない**

SNSで知り合った人の中に、「前は会社員だったけど、今は1日ちよっと仕事するだけで年収

1,200万円を簡単に稼いでいる。やるなら手伝う。」という人がいた。興味があつたので教えてほしいとい



うと、「海外に事務所を置く事業者と口座開設に使うから、コンビニで1万円のプリペ

ドカードを買っておくように」といわれた。教えられた通りにスマホで口座開設し、取引を始めた。その後、利益が出たので出金を申し出ると本人確認できる証明書を送るよう指示された。指示通りに免許書をコピーして送ったが、出金させてくれず、そのうち連絡もつかなくなった。

**消費者へのアドバイス**

バイナリーオプション取引とは、為替相場が上がるか下がるかを予測する取引で一見簡単に見えます。ちよつとの空き時間にスマホを使い少額取引もできますが、リスクが高い取引であることを理解しましょう。また、事業者には取引業者の登録が必要です。海外事業者の場合、無登録業者が多いので登録しているか確認し、無登録事業者との契約はしないようにしましょう。特に口座開設時、プリペドカードで入金し、取引開始

前に解約、出金したくても出金できないこともあるので気をつけましょう。

悩んだり、迷ったり、困ったときは、秩父市消費生活センターにお気軽にご相談ください。  
秩父市消費生活センター  
☎25-5200



毎週月～金曜日（祝祭日はお休み）  
午前9時～正午、午後1時～4時

**秩父JC主催事業**

**ありがとう 感謝の心を伝えよう**

**とき** 3月29日(日)午前9時30分～11時30分  
**ところ** 秩父神社2階檜の間  
**内容** 5才～12才くらいまでのお子さんを対象に、「ありがとう」という言葉の意味、使い方などを教える道徳型事業です。保護者の方と一緒にご参加ください。  
※入場無料・途中入退席自由  
☎(公社) 秩父青年会議所事務局 (秩父商工会議所内) 嶋田 ☎22-4411



柴崎 優成くん  
「おそとあそび大好き!!」  
(下吉田)



松崎 暖斗くん  
「お兄ちゃんと遊ぶの  
楽しいよ!」  
(寺尾)



吉田 結衣ちゃん  
「ボール大好き!!」  
(柳田町)



山本 祐くん  
「やまもと ゆうくん  
はーい!!」  
(熊本町)



応募方法

1〜1歳半程度のお子さんの写真を同封し(メールの場合は、500KB以上の画像を添付)、住所・保護者の方のお名前・電話番号・お子さんのお名前(ふりがな)・性別・生年月日を明記のうえ、秘書広報課(☐hisyo@city.chichibu.lg.jp)までご応募ください。抽選に漏れた方も、2歳になる月まで再抽選します。

夢をかなえる 未来にはばたく

秩父地域の高校

コンクールを通して、料理の技術を培う  
(秩父農工科学高校)



第35回牛乳料理コンクール(牛乳普及協会主催)の県大会に、秩父農工科学高校フードデザイン科から50人が応募しました。一般を含めた応募総数729点の中から上位10点で県大会が行われ、千島葉耶さん(2年、荒川中出身)が考案した「ミルクあんかけ焼きそば」が準優勝と特別賞を受賞し、関東大会出場となりました。

千島さんは大会に向け、調理実習の授業や放課後に一生懸命練習しましたが、麺の焼き目のつけ方や、あん作り方などが思うようにならず、苦労していたところ、技術面や分量などについて先生からアドバイスを受けたことにより課題をクリアし、本番では素晴らしい成績を収めることができました。

フードデザイン科では、技術の向上を目指し、料理のアイデアや工夫する力をつけるため、各種コンクールに参加しています。また、調理師免許を持った教員や実際にお店を営んでいるプロの料理人の方々から指導を受けることができ、卒業と同時に調理師免許を取得することができます。

市民文芸

短歌

出逢いたる遠き織子のなつかしくかつて歩きし桑の道ゆく  
菩提寺を護り参るを生き甲斐の白寿に近き翁は穩し  
躑の水飲みに来る野良猫の目付き鋭く吾に向けたり  
リハビリのおかげと喜び詠みし歌思う夫に伝え励ます  
永らえて九十有余の生を受け満ち足らずして我身過ぎゆく  
施設へと父親入れし選択は果たして良きかと逝きし今問う  
弟が逢いに来たのか冬の蝶日の差す部屋に招き入れたる  
暮の掃除終えて冬至の柚子の香の湯舟につかる卒寿のわれは  
嫁ぎ来て三十余年の山里で古稀迎へたる時の重さよ  
還暦の吾に土産と厄除けのお守り渡す笑顔の友は

(評) 内田さん、しみじみとした情感に心を動かされます。齋藤さん、ご老人はもはや悟道の域に達しておられるのでしょうか。笠原さん、生きる厳しさを的確に捉えています。櫻井さん、夫への愛情が的確に詠われています。澤口さん、現状に満足しないことで進歩があるのでしよう。浅見陽子さん、大切なところを捉えています。加藤さん、蝶は弟の魂に違いないという感慨が伝わってきます。新井さん、しっとりとした手触りを感じます。浅見カツ子さん、万感の思いが込められています。江原さん、友の心遣いに対する感謝の思いが素敵です。  
※次回4月号は俳句を掲載します。

- |      |       |    |
|------|-------|----|
| 綾部   | 光芳    | 選  |
| 中町   | 内田    | 定男 |
| 吉田久長 | 齋藤    | 大仙 |
| 野坂町  | 笠原    | 将  |
| 上野町  | 櫻井    | 照子 |
| 阿保町  | 澤口    | トヨ |
| 中村町  | 浅見    | 陽子 |
| 日野田町 | 加藤しげ子 |    |
| 上野町  | 新井要次郎 |    |
| 下影森  | 浅見カツ子 |    |
| 大畑町  | 江原由美子 |    |

短歌、俳句の応募は、住所・お名前(ふりがな)を明記のうえ、必ず官製はがきで秘書広報課までお送りください。1通に2首または2句まで、各1通までです。

短歌 3月末締切→5月号に掲載  
俳句 4月末締切→6月号に掲載

子どもたちの研究発表に  
大人からも感嘆の声!



2月1日、影森公民館にて「児童生徒『環境賞』受賞作品発表会」が開催され、受賞者の表彰や6人の児童による発表が行われました。多くの皆さんが、子どもたちの堂々とした発表に耳を傾け、環境問題に対する子どもたちの深い洞察さに感心していました。

疲れた胃にやさしい料理教室



1月15日・16日、大滝地区の大輪コミュニティーセンターおよび強石健康元気プラザで、「疲れた胃にやさしい料理教室」が行われました。管理栄養士から、油脂を少なく蒸すなどの健康に考慮した調理方法や、胃にやさしい食材を使った料理を学び、参加者は「鶏団子梅肉蒸し」や「春菊のスープ」など新たなレパートリーを増やしました。

みんなで楽しい時間を共有



太田部地域の皆さんは、市の介護予防事業を活用して、みんなで楽しみながら健康づくりを行っています。2月12日には、吉田太田部コミュニティーセンターでお茶会を開き、折り紙で傘を作ったり、遠方に住む地元出身者からいただいたお菓子でお抹茶を飲んだり、懐かしく楽しいひと時を過ごしました。

暖かなビニールハウスに響く、イチゴを摘む音



昨年2月の大雪により、市内のイチゴ農園はビニールハウスの倒壊など、大きな被害を受けました。あれから1年、施設の再建も約8割まで進み、多くの農園が開園しました。富田農園（蒔田）では、再建したハウスの中で、今年も真っ赤なイチゴが鈴なりに実り、従業員の皆さんが額に汗を流しながらイチゴを収穫していました。

南小球児、目指せ日本一!



11月に行われた小学生ソフトボールの全国大会埼玉県予選会で、南小学校の児童たちで構成される「南フェニックス」が見事優勝し、埼玉県代表として3月末に神奈川県相模原市で開催される全国大会に出場します。日ごろの練習の成果を思う存分に発揮してください。

文化財の防火演習を実施

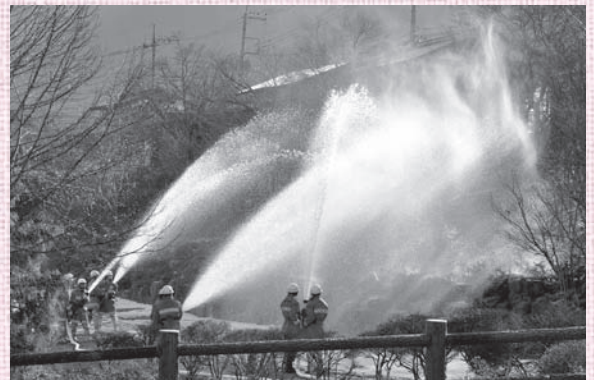

1月25日、荒川歴史民俗資料館周辺で、「文化財防火デー」の一環として、防火演習が実施されました。当日は雪が残るなか、地元消防団員による放水演習が行なわれ、本番さながらの訓練に見学者の注目を集めていました。

# お知らせ

# のページ

HP ホームページを参照

## 1 聖地公園無料送迎バス運行

西武秩父駅と秩父鉄道秩父駅の両駅から聖地公園まで、往復無料送迎バスを運行します。

**バス運行** 3月21日(土・祝)・22日(日)

**両駅発** 午前9時～午後4時

**聖地公園発** 午前10時～午後5時

聖地公園管理事務所  
☎ 22-13469

## 2 出生・死亡・死産・婚姻・離婚の届出をされる方へ 人口動態職業・産業調査

平成27年度中に出生・婚姻等の届出をされる方は人口動態職業・産業調査の対象者として、届書に職業(死亡届は産業を含む)の記入もお願いすることとなりますので、ご協力をお願いします。

**調査期間** 4月1日(水)～平成28年3月31日(木)

**調査対象** 出生・死亡・死産・婚姻および離婚の届出をする方

☎ 市民課 22-15348

## 3 引越しをするときは 住民異動届をしましょう

住民基本台帳(住民票)は、皆さんの居住関係を記録し、さまざまな行政サービスの基礎となるものです。引越しをして住所が変わったときや、世帯構成が変わったときは、14日以内に(転出する際はあらかじめ)届出をしましょう。

また、住所は生活の拠点となるところを正しく届け出ましょう。

窓口にて本人確認を行っていただきますので、届出の際は窓口に来る方の本人確認書類(運転免許証、パスポート、住民基本台帳カードなど)をお持ちください。

☎ 市民課 22-15348

## 4 4月1日から 紙おむつ用ごみ袋 (有料指定ごみ袋)を支給

**対象** 市内在住で次に該当する方

① 3歳の誕生日までのお子さん

② 児童福祉法および身体障害者福祉法の規定による支給対象者

③ 秩父市家族介護用品支給事業実施要綱の規定による支給対象者

**支給窓口** 市民課、こども課、吉田・大滝・荒川総合支所市民福祉課、各公民館、各保健センター、各児童館

**支給方法** ①窓口への母子健康手帳提示を受けて支給、②障がい者福祉課、吉田・大滝・荒川総合支所の窓口で申請書を提出により支給、

③各地区の民生委員を通じて支給枚数 支給対象者1人につき1か月あたり中型袋5枚、年間60枚以内

※前年度分の繰越しはできません。

☎ 生活衛生課 25-15202

吉田・大滝・荒川総合支所市民福祉課

吉田 ☎ 72-16082

大滝 ☎ 55-10863

荒川 ☎ 54-12395

## 5 平成27年度 無料敬老入浴券を交付します

**対象** 市内在住満65歳以上の方

**利用施設** クラブ湯(東町) たら湯(道生町)

**利用期間** 4月～平成28年3月

**申込受付** 4月1日(水)から

※保険証・免許証など、対象者の年齢や住所等のわかるものが必要です。

☎ 高齢者介護課 25-15205 (吉田・大滝・荒川総合支所市民福祉課でも申請できます。)

## 6 高篠保育所を閉所します



平成27年3月31日、市立高篠保育所を閉所します。50年の長きにわたり、皆さま方のご利用・ご協力ありがとうございました。

☎ こども課 25-15206

広告

広告

**7 荒川総合運動公園グラウンド・野球場7・8月の予約受付**

**予約開始** 4月7日(火)午前9時30分  
 ※予約開始日のみ荒川総合運動公園体育館で受け付け  
 ※予約開始日の午前9時40分時点で予約が重なった場合は抽選  
 ※他の月は希望日の属する月の1か月前から先着順で受け付け

**問**市民スポーツ課 (☎25-5230) または荒川総合支所市民福祉課 (☎54-2111)へ

**8 無料でご覧になれます 土地・家屋縦覧帳簿**

平成27年度の土地・家屋にかかる固定資産税は、平成27年1月1日現在の状況によって課税されます。土地・家屋価格等縦覧帳簿は、土地・家屋の地目や構造、面積、評価額などを明らかにするため市に備え付けるもので、地区別、所在地順に内容を列記しており、土地・家屋に対して課す固定資産税の納税者が各帳簿を縦覧できます。  
**と き** 4月1日(水)～6月1日(月)の平日  
**ところ** 資産税課、吉田・大滝・荒川総合支所市民福祉課にて

※縦覧できる内容や必要な書類などの要件はお問い合わせください。  
**● 固定資産税の納税通知書(納付書)**は、5月上旬に送付予定  
 固定資産の価格に異議のある方

は、4月1日(水)から、納税通知書の交付を受けた日以後60日以内に、固定資産評価審査委員会(☎54-2394)に審査の申し出ができます。  
**問**資産税課 ☎25-6076

**9 スポーツ安全保険に 加入しましょう**

平成27年度スポーツ安全保険の加入受付を3月から行います。この保険は、(公財)スポーツ安全協会が実施しており、スポーツ活動や文化活動、社会奉仕活動等を行う5人以上のグループを対象として、往復途上も含めた活動中の傷害事故および賠償責任を補償するものです。グループや指導者の皆さんが安心して活動できるよう、ぜひ、この保険に加入してください。  
 ※必ず「スポーツ安全保険のしおり」または「あらまし」をよく読み、内容をご確認ください。  
**保険期間** 4月1日～平成28年3月31日  
**申込書配布窓口**

市民スポーツ課(☎25-5230)  
**問**(公財)スポーツ安全協会埼玉県支部  
 ☎048-779-9580



**10 秩父市史跡を訪ねる会 会員募集**

**内容** 各地の史跡、名所、旧跡、民俗行事等を訪ねます。  
**活動回数** 年10回予定  
**年会費** 3,000円  
**定員** なし(随時申込受付)  
**問**・問秩父市史跡を訪ねる会 岩崎 ☎22-4381

**11 東京大学秩父演習林の ボランティアを募集**

東京大学秩父演習林の公開事業等をサポートするボランティア会「しおじの会」では新規会員を募集します。  
**入会資格** 18歳以上の健康な方。講義(普通救命講習含む)を受講し、来年2月までのボランティア活動に5回以上参加できること。  
**定員** 10人(超えた場合は抽選)  
**年会費** 3,000円(保険料、資料代ほか)  
**講義** 4月23日(木)午前10時～午後5時、秩父演習林事務所集合解散  
**申**「しおじの会入会希望」のタイトルで、住所・氏名・生年月日・性別・☎・メールアドレスかFAX番号を明記し、☎かFAXで左記へ(3月31日(火)必着)

**問**東京大学秩父演習林  
 ☎22-0272 FAX 23-9620  
 ✉supporter-chichibu@uf.a.u-tokyo.ac.jp

**広告**



## 12 自衛官募集

● 一般幹部候補生  
● 歯科・薬剤科幹部候補生  
受付期間 5月1日(金)まで(締切日必着)  
問 自衛隊秩父地域事務所  
☎ 22-6157

## 13 第10回わごう俳句まつり 俳句短冊を募集

和銅遺跡の見学道やハイキングコースに俳句短冊を飾ります。  
掲示期間 4月29日(水・祝)から一年間  
募集人数 先着80人  
参加費 500円  
申 4月10日(金)までに参加費を添えて原谷公民館受付窓口へ  
問 秩父市和銅保勝会事務局(黒谷623-1) ☎ 23-2378



## 14 障がい者(有資格者)が教える みんなのためのパソコン教室

● 第31回 ハートパソコン教室  
とき 4月3日～5月29日の毎週金曜日午前10時～正午(5月1日を除く全8回)  
対象 原則として、秩父郡市在住の身体障がい者および高齢者でパソコン初心者

定員 6人  
参加費 4,000円(テキスト代含む)

● ハートネットサロン開催中  
とき 毎週火曜日午後2時～4時  
内容 NPOハート秩父とパソコンボランティア秩父によるインターネット体験、相談会  
年会費 6,000円  
ところ いずれもふれあいセンター  
問 NPOハート秩父(IT事業部) 今井・中畝 ☎ FAX 25-1026 (「ハート秩父」で検索!)

## 15 平成27年度(第12期生) 農業福祉会野菜栽培教室

中高年者が、年間を通じて野菜作りを楽しむための実習教室です。  
ところ 秩父農工科学高等学校  
募集人数 15人  
年会費 5,000円(年間約40回)  
申 3月19日(木)・20日(金)の午前10時～午後3時に年会費を添えて芸術文化会館(☎ 22-2406)会議室2へ  
問 秩父市農業福祉会 強矢 ☎ 090-9002-9201



## 16 温水プールアクアビクス教室 第1期参加者募集

とき 4月17日～6月19日までの毎週金曜日、午前10時～正午

(全10回)  
内容 身体を柔軟にするストレッチ運動とリズムに乗った水中エアロビクス

講師 市川 和子先生  
定員 40人(先着順)  
参加費 2,000円  
申 3月22日(日)午前9時から、プール窓口および☎にて(☎の場合は、1回につき1人の受け付け)  
問 温水プール ☎ 22-7411

## 17 文化体育センターの教室

教室名	とき	時間	定員	申込開始日
リフレッシュ体操教室	4月10日～7月3日の金曜日(全11回)5月1日と6月26日を除く	午前10時～正午	150人	3月27日(金)
ソフトリフレッシュ体操教室	4月15日～7月8日の水曜日(全11回)4月29日と5月6日を除く	午前10時～正午	130人	3月25日(水)
骨盤体操&ポテリストレッチ教室	4月3日～5月22日の金曜日(全6回)4月10日と5月8日を除く	午後1時30分～3時	80人	3月27日(金)
ボディメイクエクササイズ教室	4月3日～5月22日の金曜日(全6回)4月10日と5月8日を除く	午後7時～8時30分	80人	3月27日(金)

※参加費は各教室2,000円  
申・問 参加費を添えて文化体育センター(☎ 24-4004)へ  
(午前9時～午後5時、火曜休館)  
※3月27日(金)は午後9時まで受付

広告

広告

## 18 とも向け水泳教室

① 児童クロールクラス〔水泳の基礎習得〕

とき 4月17日～6月26日の毎週金曜日午後4時～5時20分(全11回)

対象 新小学1年生(水泳初心者)

② 幼児クラス〔水慣れ〕

とき 4月16日～6月25日の毎週木曜日、午後4時～5時20分(全11回)

対象 年長5歳児

①、②共通

定員 15人(定員を超えた場合は抽選、市内在住の方優先)

参加費 5,000円

往復はがきに①希望のクラス、②郵便番号、③住所、④参加者の氏名(ふりがな)、⑤性別、⑥生年月日、⑦保護者の氏名、⑧を記入のうえ、3月31日(火)(消印有効)までに左記へ郵送

関温水プール ☎22-7411  
〒368-0005大野原2991

## 19 文化体育センター 平成27年度のスポーツクラブ 参加者を募集します

年度を通し自主運営で活動する、健康づくり仲間づくりを目的とした各種軽スポーツクラブです。

申 3月26日(木)から文化体育センター窓口に参加費を添えてお申し込みください。定員になり次第締

め切ります。

関文化体育センター ☎24-4004  
(午前9時～午後5時・火曜休館)

クラブ名	曜日	定員	募集人数	時間	参加費	
ソフトバレーボールクラブ	月	40	30	10時～正午	1期1,000円×3期	
インディアカクラブ	水	40	23	10時～正午	年2,000円	
木曜卓球クラブ	木	60	6	10時～正午	年2,000円	
木曜バドミントンクラブ	木	60	34	10時～正午	年3,000円	
ANバドミントンクラブ	木	30	18	14時～16時	1期1,000円×3期	
硬式テニス	月曜テニスクラブ	月	12	5	9時30分～正午	1期1,000円×3期
	水曜テニスクラブ	水	15	3	10時～正午	1期1,000円×3期
	水曜ANテニスクラブ	水	15	6	13時～15時	1期1,000円×3期
	木曜テニスクラブ	木	14	2	10時～正午	1期1,000円×3期
	FTC金曜テニスクラブ	金	18	13	10時～正午	年1,000円

※回数は年間35日前後【1期4月～7月、2期9月～12月、3期1月～3月】  
※定員のうち前年度クラブ継続者は、事前に手続きし、定員に満たない人数分のみ募集となります。  
※別途、スポーツ安全保険料がかかります。

## 20 市民ミュージカル体験レッスン



市民ミュージカルメンバー募集! まずは稽古を体験してみませんか?

とき 4月26日(日)午後1時～5時  
ところ 荒川公民館

講師 石丸 さち子氏(秩父市民ミュージカル演出家)、泉 忠道氏(同ボイストレーナー、音楽家)

定員 15人(先着順)

参加費 無料(運動のできる服装でご参加ください。)

申・関生涯学習課 ☎23-2294

②1 無料「くらしと法律相談室」

とき 3月24日(火)午後1時から

ところ 秩父勤労者福祉センター

対象 秩父郡市在住の方

定員 7人(組)

相談対応 段 貞行 弁護士(所沢市・段貞行法律事務所)

申・関 3月18日(水)・20日(金)午前10時～午後3時30分に☎にて秩父地区労働組合協議会(☎22-1847)へ

※定員になり次第締め切ります。

②2 秩父ウィンドオーケストラ 第15回定期演奏会

とき 3月22日

(日)午後1時開場、1時30分開演

ところ ミューズパーク音楽堂

演奏予定曲 イギリス民謡組曲、妖怪ウォッチ、アナと雪の女王、サウス・ランパート・ストリート・パレード ほか

関秩父ウィンドオーケストラ 山中 ☎22-1209

②3 久那クラシックギタークラブ 第3回発表会

とき 3月28日(土)

午後1時30分開演

ところ 影森公民館

入場料 無料

関久那クラシックギタークラブ 高野 ☎23-6712

②4 秩父演劇鑑賞会第107回例会 松元ヒロトーク&トーク PART II

とき 4月5日(日)午後6時開場、6時30分開演

ところ 歴史文化伝承館2階ホール

チケット 3,000円(中高生1,500円)

関秩父演劇鑑賞会事務局グレイ内 ☎25-1541  
(午前11時～午後6時)

②5 鈴木啓三の楽しいクラシックピアノコンサート Vol.4

とき 3月28日(土)

午後6時30分開演

ところ 歴史文化伝承館2階ホール

内容 ロマン派の大作曲家ロベルト・シューマンの作品にスポットをあてて、彼と親交のあった同時代の作曲家の名曲とともにその魅力をご紹介します。

入場料 大人 1,500円  
高校生以下 500円  
関スズキ保険 ☎24-1097

### 26 レクリエーション祭り

**とき** 3月29日(日)午後1時～4時  
**ところ** 文化体育センター  
**内容** ニュースポーツ・チャレンジゲーム他各種目の体験。ピングゲームも行います。

**参加費** 無料

**問** 秩父市レクリエーション協会事務局 磯田 ☎53-8878

### 27 第21回四條流庖丁儀式

**とき** 3月22日(日)午前11時(雨天決行)

**ところ** 秩父神社境内または斎館  
**内容** 庖丁儀式は、日本王朝時代から伝わる伝統的な儀式で、我が国の古典文化の一つです。四條流は、平安時代の初期、第五十八代光孝天皇が料理に興味をお持ちになり、御自ら庖丁を執り数々の宮中行事を再興したことが起源とされています。

**問** 四條流 田鹿

☎090-8306-0637

### 28 第14回陽野ふるさと会 春の道草展

早春の山里を歩きながら、写真や絵画を鑑賞しませんか。

**とき** 4月11日(土)・12日(日)

午前10時～午後4時

**ところ** 荒川日野地内

**問** 陽野ふるさと会 新井

☎090-2227-1900

### 29 核と平和について考えた若者たちの創作舞台と朝霧裕さんの講演

**とき** 3月22日(日)午後2時～  
**ところ** 歴史文化伝承館2階ホール  
**内容** ①創作舞台「真実はその手から」福島編、広島編～  
昨年、広島と福島を訪れた若者たちが、福島出身の大学生から聞いた話も含めて、脚本を作りました。劇の中で、高校生たちは原発について学び、広島で被爆死した子どもたちの遺品の声を聞き、その悲劇を知る…。スライドアニメを背景にした朗読劇です。

②朝霧裕さんの講演「一度の命を抱きしめて」  
難病をかかえた車イスの女性が語る3.11、原発震災、いのち。バリアフリーのその先を語ります。

**入場料** 無料

**問** 秩父ユネスコ協会事務局 江田

☎090-5328-5786

### 30 邦楽三人の会

琴、三絃、尺八の演奏会を開催します。

**とき** 4月11日(土)午後2時～

**ところ** 秩父神社櫓の間

**出演** 植村佳代子、柿境香、横田延子

**入場料** 2,000円

**問** 邦楽三人の会 代表 原田

☎22-6443

### 31 第51回埼玉県北書道展

**とき** 3月27日(金)～29日(日)  
午前9時～午後5時  
(最終日は午後3時まで)

**ところ** 地場産センター

●作品募集

**応募資格** 埼玉県北に在住・在勤者

**種目** 漢字・かな・調和体・少字数・篆刻・刻字

**出品料** 会員 3,500円

会員外 4,500円

**搬入受付** 3月25日(水)

午後1時～2時30分

**搬入場所** 地場産センター

**問** 埼玉県北書人連盟事務局 富田静流 ☎62-1413

### 32 教師の指導力と子どもの学力を200%伸ばす！指導力を高める教え方講座

**とき・内容**  
・3月29日(日)午前10時～午後3時  
「春休みの新学期準備のポイント」  
・4月3日(金)午後7時～9時「新学期最初の3日間はこうする！」  
・4月15日(水)午後7時～9時「新学期の悩みを一気に解決する！」  
・4月25日(土)午前11時～午後3時  
30分「大人気！クラス全員の絵が激変する絵画指導」  
・5月9日(土)午後1時～3時30分  
「吉川医師と発達障害の子への対応を学ぶ！」  
・5月27日(水)午後7時～9時「授

業力をアップし、「魔の6月」を迎え撃つ」

**ところ** 福祉女性会館

**対象** 主に教員、子どもに関わる方

**講師** 木村 重夫氏(公立小学校教諭)、NPO子どもの夢TOS

OSS埼玉

**参加費** 各会場1,000円(資料代)

**問**・問 NPO子どもの夢TOS

埼玉 秩父支部担当 梅沢

☎090-7239-6166

☎kab14360@mail.wics.ne.jp

### 33 大滝げんきプラザ

●春爛漫！芝桜・そば打ち見学ハイク

**とき** 4月28日(火)午前9時20分～午後2時

**ところ** 西武秩父駅集合

**対象** 一般

**定員** 20人(申込順)

**参加費** 芝桜入園料 300円

昼食(そば)代 700円

●大滝ボランティア養成講座

**とき** 5月9日(土)～10日(日)

**ところ** 大滝げんきプラザ集合・宿泊

**内容** 救急法講習、キャンプ

ファイア、屋外炊事

**対象** 大学生

**定員** 10人(申込順)

**参加費** 2,500円位

**問**・問 4月1日(水)から ☎にて大滝

げんきプラザ(☎55-0014)へ

### 34 小原孝ピアノコンサート 「旅立ちの日」

「旅立ちの日」を始め、数々の名曲を軽快なトークとともにお送りします。

**とき** 6月21日(日)午後2時

**ところ** ミューズパーク音楽堂

**入場料** 3,000円

**チケット取扱所** (有)秩父楽器サー

ビス ☎24-6791、木亭 ☎22-

4388、池田 ☎090-1142

5-4021、新井 ☎090-3

331-3297

**一緒に出演しませんか?**

第一部では、自由曲1曲(5分程度)と小原さん伴奏による「旅立ちの日」に全員合唱に出演する合唱団を募集中。出演を希望する団体は4月6日(月)までに左記へご連絡ください。(テープ審査あり)  
☎NPO法人ちちぶ国際音楽祭  
池田 ☎090-1425-4021

### 35 みづりの村

●布ぞり作り体験

**とき** 4月5日(日)

午前10時〜午後3時

**定員** 10人(抽選)

**参加費** 500円(保険料含む、昼食持参)

**申込期限** 3月27日(金)(必着)

●みどりの村春の山歩き(山菜が見つかったらいいツアー)

**とき** 4月26日(日)午前10時〜正午

**定員** 20人

**参加費** 500円(保険料含む、昼食持参)

**申込期限** 4月17日(金)(必着)

●**申込** 往復はがき(催し名・参加者全員の住所・氏名・連絡先・年齢を記入)を、みどりの村管理事務所(〒368-0101小鹿野町下小鹿野27 ☎75-3441)へ

### 36 長瀬げんきプラザ

●**花の長瀬さくら巡りハイキング**

**とき** 4月12日(日)

**内容** 桜並木のトンネルや、31種類もの八重桜が見られる「通り

抜けの桜」など、長瀬町内の桜の名所を巡ります。(約8km)

**対象** 家族・一般(定員30人)

**参加費** 1,000円

**申込期限** 3月31日(火)(必着)

●**新緑の秩父路サイクリング**

**とき** 4月25日(土)〜26日(日)(二泊二日)

**内容** 1日目は長瀬町内を、2日目は新緑の秩父路約35kmのコースをマウンテンバイクで走ります。

**対象** 小学5年生以上(定員20人)

**参加費** 一般 5,500円  
小中学生 5,000円

**申込期限** 4月14日(火)(必着)

●**申込** はがき・☎・FAX・✉で長瀬げんきプラザ(〒369-1131

2長瀬町井戸367 ☎66-001

77 FAX 66-0106)へ

☐info@nagatoro-genki.com

### 37 彩の国ふれあいの森

●**すかり(背負い編み袋)作り**

**とき** 3月22日(日)

午前10時〜午後4時

**対象** 小学生以上(小学生は保護者同伴)

**定員** 10人(先着順)

**参加費** 1人1,000円

●**中津川いもの栽培体験(植付編)**

**とき** 4月12日(日)

午前10時〜午後1時

**内容** 特産中津川いもの栽培体験(植付と収穫の全2回)

**対象** 小学生以上(小学生は保護者同伴)

**定員** 5組(先着順、1組4人まで)

**参加費** 1組4,000円(昼食付、全2回分)

●**中津めぐり**

**とき** 4月26日(日)午前10時〜正午

**内容** 中津川集落の名所を散策しながら歴史を学ぶ。

**対象** 小学生以上(小学生は保護者同伴)

**定員** 10人(先着順)

**参加費** 1人500円(温泉入浴券付)

●**園** 彩の国ふれあいの森管理事務所 ☎56-0026

●**38 企画展「お蔵出し新収集品展」**

秩父の洞穴から発掘された、日本唯一の大型クマの全身骨格化石

をはじめ、荒川河床で発掘されたクジラの化石、オオタカやアカショウビンの骨格標本など、近年(平成18年〜)新たに収集した化石、鉱物、動物、植物の貴重な資料を大公開します。また、博物館がどのような標本を後世に残そうとしているのか、なぜ残す必要があるのかなどを、収集や標本化の過程も含めて紹介します。

**とき** 6月28日(日)まで

**開館時間** 午前9時〜午後4時30分(入館は午後4時まで)

**休館日** 月曜日(祝休日は開館)

**観覧料** 一般200円、高校・大学生100円、中学生以下無料

●**園** 埼玉県立自然の博物館 ☎66-0407

### 39 天体観察ガイド① 「皆既月食と惑星」

**とき** 4月4日(土)

**ところ** ミューズパーク

**内容** 春の星座解説と望遠鏡を使った皆既月食や木星などの惑星の観察(参加無料)

**対象** 一般(定員50人、抽選)

●**申込** 3月21日(土・祝)午後5時までに①参加者氏名・年齢、②

☎・FAX・携帯電話番号、③住所、④メールアドレスを、☎・FAX・✉

で名栗げんきプラザへ

☎042-979-1011

FAX 042-979-1013

☐naguri@tokyu-com.co.jp

# 3・4月の無料相談室

市民生活課の無料相談		☎25-5200
相談名	とき・ところ	
消費生活(多重債務)	毎週月～金曜日 9時～12時、13時～16時 秩父市役所(※)	
法律	4月7日(火)・16日(木) 10時～15時 秩父市役所(※)	
	※電話予約が必要。3月20日(金)9時から受付、各日先着10人	
人権	毎月第2・4水曜 13時～16時 秩父市役所(※)	
	4月15日(水)	13時～16時 吉田総合支所
行政	3月16日(月)、4月20日(月) 秩父市役所(※)	
	4月6日(月)	吉田総合支所(振興会館)
※時間は いずれも 13時～15時	3月23日(月)、4月27日(月) 大滝総合支所	
	3月9日(月)、4月13日(月) 荒川総合支所	
市民	第2・4水曜 13時～16時	
行政手続	3月10日(火)、4月14日(火) 13時～15時	
登記	3月18日(水)、4月15日(水) 13時～15時	
税務	4月6日(月) 10時～12時	
不動産	3月19日(木)、4月16日(木) 10時～12時	
暴力	3月26日(木) 10時～15時	
女性	3月24日(火)、4月28日(火) 13時～15時	
労働・年金	3月13日(金)、4月10日(金) 13時～15時	

秩父市役所(※)

※秩父市役所の相談会場は歴史文化伝承館です。(消費生活：4階、法律：5階、その他：1階)なお、相談日が祝日の場合はお休みです。

相談名	相談日・内容・問い合わせ	
子育て	月～金曜 9時～16時	秩父市子育て支援センター ☎22-7282 ☎22-0723 吉田子育て支援センター ☎77-1145 ☎77-1148
子どもについての心配ごと	月～金曜 8時30分～17時15分	家庭児童相談室(社会福祉課) ☎25-5204
DVについて	月～金曜 8時30分～17時15分	社会福祉課 ☎25-5204 ※吉田・大滝・荒川総合支所市民福祉課でも実施
身体障がい者について	月～金曜 9時～17時	フレンドリー(カナの会) ☎22-7785 ☎22-7055
知的障がい者・障がい児について	月～金曜 9時～17時	フレンドリー(清心会) ☎21-7171 ☎24-9963
精神障がい者について	月～金曜 9時～17時 ※祝日も開催	生活支援センター「アクセス」 ☎24-1025 ☎24-1026
障がい者の就労・生活	月～金曜 9時～17時	秩父障がい者就労支援センター「キャップ」☎21-7171 ☎24-9963
いじめ・不登校等	月～金曜 9時～17時	教育相談室 ☎22-2228
法律	毎月第2・4水曜 13時～16時(要予約) 場 秩父地方庁舎内	県民相談総合センター ☎048-830-7830
人権	月～金曜 8時30分～17時15分 人権擁護委員による相談 火曜(第5週を除く)9時～16時	さいたま地方法務局 秩父支局 ☎22-0827
結婚	3/14(土)、4/11(土) 13時～16時 ※完全予約制(先着8人) 場 いきがいセンター	秩父市社会福祉協議会 ☎22-1514
心配ごと	3/19(木) 13時～16時 場 福祉女性会館	
不動産	3/19(木)、4/16(木) 13時～15時 場 地場産センター3階	埼玉県宅建協会秩父支部 ☎24-1774
内職	月～金曜 9時～16時 場 ジョブプラザちちぶ	ジョブプラザちちぶ (地場産センター3階) ☎24-5222
職業	月～金曜 9時～17時 場 ジョブプラザちちぶ 第3水曜 10時～15時 場 吉田総合支所	商工課 ☎25-5208
中小企業者向け金融よろず	4/8(水)13時～16時30分 ※前々日までに☎で要予約 場 商工課(地場産センター3階)	商工課 ☎25-5208 (相談：埼玉県信用保証協会)
労働相談・メンタルヘルス(各機関の相談)	●秩父保健所「心の健康相談」 ☎22-3824 電話相談：月～金曜、8時30分～17時 精神科医師による相談：要予約	
	●埼玉県労働相談センター ☎048-830-4522 電話労働相談：月～金曜、9時～17時	

※相談日が祝日の場合はお休みです。

# 図書館だより

## 秩父図書館の催しもの

### ●おはなし会 (約30分)

とき 3月28日(土) (赤ずきん ほか)  
4月11日(土)(世界でいちばんきれいな声 ほか)  
午後2時～

対象 4歳以上の幼児から小学校低学年の児童

### ●映画会

とき 3月26日(木) 午後2時30分～  
上映作品 「ねぎぼうずのあさたろう」 7・8話

## 荒川図書館の催しもの

### ●ピヨピヨタイム (約30分)

とき 4月14日(火)午前11時～  
ところ ネットコミュニケーションルーム

対象 幼稚園・保育園に入る前のお子さんと保護者

## 年度末蔵書点検休館のご案内

秩父図書館 3月10日(火)～17日(火)

蔵書点検に伴い休館となります。その間の資料の返却はブックポストをご利用ください。CD・DVDなど破損の恐れのあるものは、事務室までお持ちください。ご協力をお願いします。

### 秩父図書館

(午前10時～午後6時)上町3-6-27 ☎22-0943

### 荒川図書館

(午前9時～午後5時)荒川日野66-2 ☎54-1034

### 秩父図書館吉田分館

(午前9時～午後5時)下吉田6569-1 ☎77-1100

### 秩父図書館大滝分館

(午前9時～午後5時)大滝945 ☎55-0033

※図書館休館日はP.24「くらしのカレンダー」をご覧ください。

## かしこい就職方法教えます

就職したいすべての方を対象とした就職相談を無料で行います。

### ●就職相談(要予約)

とき 3月18日(水)、4月15日(水)  
午前10時～(1人45分、5人まで)

ところ 秩父勤労者福祉センター(国道140号沿い、秩父第一小学校前)

予約専用受付ダイヤル(キャリアセンターランチ等事業事務局)

☎048-601-2229 商工課 ☎25-5208

担当部署が不明の場合や“緊急”の場合は、「おきがるコール」へご連絡を!

☎26-1133 (専用電話)

保健センターに提出してください。  
※添付書類等に不備がないように確認のうえ、申請してください。

## 予防接種のお知らせ

### ■制度が変わりました！

#### ○高齢者肺炎球菌予防接種

10月より予防接種法で定める定期予防接種となりました。  
平成26年度の対象者は下記の表のとおりです。

公費助成が受けられるのは生涯1回です。下記の生年月日の対象者は公費助成を受けられるのは3月31日までです。

65歳：昭和24年4月2日～昭和25年4月1日生まれ
70歳：昭和19年4月2日～昭和20年4月1日生まれ
75歳：昭和14年4月2日～昭和15年4月1日生まれ
80歳：昭和9年4月2日～昭和10年4月1日生まれ
85歳：昭和4年4月2日～昭和5年4月1日生まれ
90歳：大正13年4月2日～大正14年4月1日生まれ
95歳：大正8年4月2日～大正9年4月1日生まれ
100歳：大正3年4月2日～大正4年4月1日生まれ
101歳以上：大正3年4月1日以前の生まれ
満60歳以上65歳未満の方で、心臓・腎臓・呼吸器の機能に身体障害者手帳1級程度の障がいのある方

※既に肺炎球菌ワクチンを接種したことがある方は定期接種の対象とはなりません。なお、4月からは対象者が変わります。

日 3月31日(火)まで 費 2,000円 (指定医療機関窓口で支払い)

※期限を過ぎると全額有料となります。

※生活保護世帯の方および中国残留邦人等支援受給の方は無料

申 各保健センター窓口へ。接種に必要な書類を配布します。

#### ○水痘(水ぼうそう) 予防接種

10月より定期予防接種になりました。

対 1歳～3歳に至るまで (2回接種)

3歳～5歳に至るまで (H26年度限り。期限の3月31日を

過ぎると全額有料になります) (1回接種)

※水痘にかかったことがある、1歳から3歳の間で既に2回接種している、3歳から5歳の間で既に1回接種しているお子さんは、定期接種の対象とはなりません。

費 無料 申 母子健康手帳を持参し、各保健センター窓口へ。接種に必要な書類を配布します。

■ 集団予防接種 13:30～14:15受付

○ BCG (予約は必要ありません)

日 3月20日(金)、4月21日(火) 場 秩父保健センター

対 生後5か月～1歳に至るまで

※至るまで…誕生日前日を示します

持 母子健康手帳、予診票、必要に応じて診断書

■ 指定医療機関で受けられる予防接種

○ 麻しん風しん

対 第1期…1歳～2歳に至るまで

第2期…小学校就学前の1年間 (平成20年4月2日～平成21年4月1日生)

※2期該当者が無料で接種を受けられるのは、平成27年3月31日(火)までです。早めに接種を受けましょう。

■ 予防接種の受け忘れはありませんか

母子健康手帳を確認し、各医療機関で決められた接種回数を受けてください。対象年齢を過ぎると有料になります。

■ 三種混合ワクチンの製造販売が中止されます

規定の回数(4回)の受け忘れがないか母子健康手帳でご確認ください。

## 問い合わせ先

秩父保健センター	☎22-0648
吉田保健センター	☎77-1112
大滝保健センター	☎55-0102
荒川保健センター	☎54-2231

## ● 秩父都市医師会

## 休日急患当番医

【初期救急医療】 入院の必要がなく比較的軽い症状の患者に対応

休日診療所 【診療時間：午前10時～午後5時】	在宅当番医 【診療時間：午前9時～午後6時】
3月15日	健生堂医院 (外・内) 東町 ☎22-0270
21日 医師会	近藤医院 (婦・内) 日野田町 ☎22-0043
22日 休日診療所 (内・小)	小鹿野中央病院(診療科はお問い合わせください) 小鹿野町 ☎75-2332
29日 熊木町	原医院 (脳外・内) 小鹿野町 ☎72-8088
4月5日 ☎23-8561	あらいクリニック (内・小) 本町 ☎25-2711
12日	小鹿野中央病院(診療科はお問い合わせください) 小鹿野町 ☎75-2332

※平日、休日の救急医療体制については秩父都市医師会のHPでもご確認いただけます。

※医療機関の都合で変更になることがあります。秩父消防本部(☎21-0119)でご確認ください。

【二次救急医療】

入院治療を必要と思われる救急患者、救急車にて搬送された重症救急患者に対応

【診療時間：午前8時30分～翌日午前8時30分】		
3月15日	皆野病院	皆野町 ☎62-6300
21日	皆野病院	皆野町 ☎62-6300
22日	秩父市立病院	桜木町 ☎23-0611
29日	秩父病院	和泉町 ☎22-3022
4月5日	秩父病院	和泉町 ☎22-3022
12日	皆野病院	皆野町 ☎62-6300

※午後6時以降は必ず電話で確認のうえ受診してください。

## 平日夜間小児初期救急

曜日	病院名	電話
月曜	あらいクリニック	☎25-2711
水曜	秩父病院	☎22-3022
火・木・金曜	秩父市立病院	☎23-0611

受付時間 午後7時30分～午後10時(祝日は行いません。)

※必ず電話で確認のうえ受診してください。

## 埼玉県精神科救急情報センター

夜間・休日において、精神疾患を有する方やその家族などから緊急的な相談を電話で受け付けます。

電話番号 048-723-8699

(ハローキューキュー)

受付時間 平日(月～金曜)：午後5時～翌午前8時30分

休日(土曜・日曜・祝日)：午前8時30分～翌午前8時30分

## 埼玉県小児救急電話相談

電話番号 #8000(シャープ8000番)

※NTTプッシュ回線の場合

048-833-7911

相談時間 ※IP・ひかり・ダイヤル回線の場合

月～土曜：午後7時～翌午前7時

日曜・祝日・年末年始：午前9時～翌午前7時

## 埼玉県大人の救急電話相談

電話番号 #7000(シャープ7000番)

※NTTプッシュ回線、ひかり電話、携帯電話の場合

048-824-4199

※ダイヤル回線、IP電話、PHSの場合

相談時間 午後6時30分～午後10時30分(毎日)

利用方法 ①電話番号をダイヤル

②音声ガイダンスに沿って、ボタン1をプッシュ

※受診可能な医療機関の案内を希望の場合は、ボタン2をプッシュ→救急医療機関案内につながります。(24時間対応)

# いまいま健康・すくすく子育て

## 保健センターだより



### 共通のお知らせ

#### ■健康カレンダー配布

「平成27年度 秩父市健康カレンダー」を、今月号の市報と同時配布します。各種がん検診のお知らせや、予防接種等日程表が掲載されていますので、1年間大切に保管してください。お手元に届かない場合は、各保健センター窓口にてお渡しします。

#### ■愛の献血にご協力を

とき	実施時間	ところ (主催団体)
3月20日(金)	10:00~11:30	歴史文化伝承館 (東町会青年部)

※急な変更もありますので事前に確認をお願いします。

### 成人保健事業のお知らせ

#### ■各保健センター等で受けられる検診

##### (集団検診：胃・乳・子宮頸がん検診)の申し込み

5月に実施する集団検診の申し込みを、4月1日から各保健センターで受け付けます。(受付時間8:30~17:15、土・日・祝日を除く)

胃がん検診	日5月22日(金)	場秩父保健センター
	日5月21日(木)	場吉田保健センター
	日5月29日(金)	場荒川保健センター
乳・子宮頸がん検診	日5月19日(火)	場秩父保健センター

申窓口または電話にて(先着順、定員になり次第締め切り)

詳健康カレンダーにて

#### ■指定医療機関で受けられる検診(個別検診：胃がん・乳がん・子宮がん・歯周疾患検診)および大腸がん検診の申し込み

申4月1日から、各保健センターの窓口で随時受け付けます。(受付時間8:30~17:15、土・日・祝日を除く)

詳健康カレンダーをご覧ください。

※平成27年度から、40~60歳の方(年度末にこの年齢になる方)を対象に、乳がんの個別検診が始まります。

#### ■秩父市言語教室「えがおの会」

日3月26日(木)13:30~15:30 場影森公民館

対脳血管疾患等の後遺症により、「話す」・「読む」・「書く」・「聴いて理解する」などでお困りの方と家族

内歌やゲーム、口の体操、参加者同士でのコミュニケーション等 詳各保健センターへ

#### ■ソーシャルクラブ(まごころの会)

日4月8日(水)9:30~11:30 場秩父保健センター

対こころの病気がある方 詳各保健センターへ

#### ■健康相談

日4月7日(火)9:30~10:30 場秩父保健センター

内健康相談、血圧測定等 持健康手帳

※各保健センターでは、随時相談を受け付けています。面接にて相談をご希望の方は、事前にご連絡ください。

#### ■『はじめようウォーキング』教室

日4月17日(金)9:30~11:30 場スポーツ健康センター

内効果的なウォーキングのポイントと正しい歩き方・ウォーキング前後のストレッチ 講師：運動指導士 羽田 裕美先生  
対一般市民 持ヨガマットまたはバスタオル、室内運動靴、水分補給用の飲み物

申4月13日(月)までに秩父保健センターへ電話または窓口にて

### 母子保健事業のお知らせ

#### ■産後ママのリフレッシュ教室

日4月27日(月)13:30~15:00 場秩父保健センター

内産後のからだケア、簡単な体操等。お子さんの身体計測、育児相談、栄養相談(希望者)

対1か月児健診受診後~8か月児までの親子 定20組

持母子健康手帳、バスタオル、お子さんのオムツ、授乳用品等、各自必要なもの

申3月31日(火)までに秩父保健センターへ電話または窓口にて

#### ■あそびの教室 9:30~11:10(受付は9:50まで)

親子で楽しくあそぶ経験づくりの教室です。

日4月22日(水) 場秩父保健センター

日4月23日(木) 場荒川保健センター

日4月24日(金) 場吉田保健センター

対1歳6か月児健診受診後のお子さんとその家族の方

持水分補給の飲み物(お茶・水等甘くないもの)

申希望する会場の保健センターへ、電話または窓口にて(初回参加時のみ)

※どの会場でも利用回数に制限なく、参加することができます。

#### ■乳幼児健診 13:00~13:45受付 場秩父保健センター

日4月2日(木) 内2歳児歯科健診(H25.2月生)

持母子健康手帳、歯科健診アンケート、普段使っている歯ブラシ、大きめのタオル、コップ

日4月8日(水) 内4か月児健診(H26.11月生)

持母子健康手帳、健診・子育てアンケート

日4月9日(木) 内3歳児健診(H23.12月生)

持母子健康手帳、健診アンケート、普段使っている歯ブラシ、採取した尿

日4月15日(水) 内10か月児健診(H26.6月生)

持母子健康手帳、健診アンケート、普段使っている歯ブラシ

日4月16日(木) 内1歳6か月児健診(H25.9月生)

持母子健康手帳、健診アンケート、普段使っている歯ブラシ

※平成27年4月より、番号札の事前配布はいたしません。

#### ■育児相談 9:30~10:30受付

日4月6日(月) 場荒川保健センター

日4月14日(火) 場吉田保健センター

日4月21日(火)★ 場秩父保健センター

場大滝保健センター ※要問合せ

★印の日は、乳児の方を対象にベビーマッサージを行います。(申込み不要)

内育児相談、栄養相談、お子さんの身体計測

対乳幼児とその家族の方 持母子健康手帳、バスタオル(ベビーマッサージに参加する方)

#### ■すこやか相談

お子さんのしつけ、ことば、運動発達等、子育てに心配・不安のある方は、ご相談ください。

日4月10日(金) 内子育て相談 ※保育あり

日4月17日(金) 内ことばの相談

場秩父保健センター 申予約制ですので、相談希望のある方は秩父保健センターへ電話または窓口にて

#### ■ゆりかご支援事業

不妊治療のための補助事業(平成26年度分)については、申請の締切日が4月1日(水)となっていますので、お早めに各

# くらしのカレンダー



## 市税等の納め忘れはありませんか？

平成26年度も年度末が近づいてきました。  
納付を忘れていた税金がないか、いま一度  
ご確認をお願いします。

問 収納課 ☎ 22-2210

2015年3月号

日	月	火	水	木	金	土
3/8 休日窓口 休館：大滝	9 両親学級① 荒川 行政相談 休館：秩父 荒川 吉田	10 吉田 育児相談 秩父 行政手続相談 休館：秩父	11 4か月児健診 ソーシャルクラブ 秩父 人権相談 休館：秩父	12 平日夜間窓口 3歳児健診 秩父 市民相談 休館：秩父	13 すこやか相談(ことば) 秩父 労働・年金相談 休館：秩父	14 休日窓口 休館：秩父 大滝
15 休日窓口 両親学級② 休館：秩父 大滝	16 吉田 ポテリターンヨガ教室 秩父 行政相談 休館：秩父 荒川 吉田	17 すこやか相談(心理) 休館：秩父	18 10か月児健診 すこやか相談(運動発達) きらめく女性の健康講座 秩父 登記相談	19 1歳6か月児健診 秩父 法律相談 秩父 不動産相談	20 ふらっと市長室 (P.5参照) BCG予防接種	21 春分の日 休日窓口 休館：吉田 大滝
22 休日窓口 休館：大滝	23 大滝 行政相談 休館：秩父 荒川 吉田	24 秩父 育児相談 秩父 女性相談	25 秩父 あそびの教室 秩父 人権相談	26 平日夜間窓口 荒川 あそびの教室 言語教室 秩父 市民相談 秩父 暴力についての相談	27 吉田 あそびの教室	28 休日窓口 休館：大滝
29 最終日曜 窓口 休館：大滝	30 休館：秩父 荒川 吉田	31	4/1	2 2歳児歯科健診	3	4 休日窓口 休館：大滝
5 休日窓口 休館：大滝	6 荒川 育児相談 秩父 税務相談 吉田 行政相談 休館：秩父 荒川 吉田	7 秩父 健康相談 秩父 法律相談	8 4か月児健診 ソーシャルクラブ 秩父 人権相談	9 平日夜間窓口 3歳児健診 秩父 市民相談	10 すこやか相談(子育て) 秩父 労働・年金相談	11 休日窓口 休館：大滝
12 休日窓口 休館：大滝	13 荒川 行政相談 休館：秩父 荒川 吉田	14 吉田 育児相談 秩父 行政手続相談	15 ふらっと市長室 (P.5参照) 10か月児健診 秩父 登記相談 吉田 人権相談	16 1歳6か月児健診 秩父 法律相談 秩父 不動産相談	17 すこやか相談(ことば) はじめようウォーキング	18 休日窓口 休館：大滝

### 平日夜間・最終日曜・休日窓口(歴史文化伝承館1階)

※歴史文化伝承館西側入口をご利用ください。

平日夜間窓口	最終日曜窓口	休日窓口
午後5時15分～7時15分 (第2、第4木曜日)	午前8時30分～正午 午後1時～5時	午前8時30分～正午 午後1時～5時
市民課・保険年金課・こども課・収納課		市民課
①戸籍の届書の預かり ②戸籍謄本、住民票の写し、所得課税証明書等の発行 ③印鑑登録および印鑑証明書の発行 ④納税と納税相談の受付 ⑤埋火葬許可証等の発行業務 ⑥転入、転出、転届等の受付 ⑦国民健康保険、国民年金、高齢者医療等に関する業務 ⑧保育所、児童手当、子育て支援等に関する業務 ⑨パスポート(旅券)交付業務(最終日曜窓口では午前9時～正午、午後1時～4時30分) ⑩住民基本台帳カード(電子証明書を除く)に関する業務 (転入届当日の即日交付および紙の転出証明書による継続利用処理はできません。)		①戸籍の届書の預かり ②住民票の写し、所得課税証明書等の発行 ③印鑑証明書の発行(印鑑登録は行いません。) ④市への納入金の預かり(市税等、水道料、墓地使用料等) ⑤埋火葬許可証等の発行業務
問 市民課 ☎ 22-5348 収納課 ☎ 22-2210	保険年金課 ☎ 25-5201 こども課 ☎ 25-5206	

### 保健センターの催し・健診など(1段目)

■ P.22、23「保健センターだより」や、今月号と合わせて配布した「秩父市健康カレンダー」もご覧ください。

### 市民生活課の無料相談室(2段目)

秩父 歴史文化伝承館 吉田 吉田総合支所  
大滝 大滝総合支所 荒川 荒川総合支所

●消費生活相談(多重債務)  
日 毎週月～金曜日(午前9時～午後4時)  
場 歴史文化伝承館4階  
問 市民生活課 ☎ 25-5200

■その他の相談はP.21「無料相談室」をご覧ください。

### 図書館休館日(最下段)

秩父 秩父図書館 吉田 吉田分館  
大滝 大滝分館 荒川 荒川図書館

■ P.21「図書館だより」もご覧ください。

(注)市外局番表記のない電話番号は「0494」が市外局番となります。

この市報は環境に配慮し古紙/リサイクル配合率70%以上の紙を使用しています。