

市報  
ちちぶ  
かせ  
緑風と走ろう 癒しの里  
ちちぶ  
Cyclo city

2014

4 月号

No.109

平成26年4月10日  
毎月1回発行



大滝小学校 最後の卒業式

3月25日、市内の各小学校で卒業式が行われ、594人の児童が卒業の日を迎えました。最後の卒業式となった大滝小学校では、4人の児童が緊張した様子で卒業証書を受け取っていました。小学校生活の思い出を胸に巣立っていく卒業生の姿が、とても輝いて見えました。

平成26年3月1日現在～外国人を含む～

人口/66,777人 (-80人)	出生/34人
男/32,603人 (-35人)	死亡/79人
女/34,174人 (-45人)	転入/70人
世帯/26,304世帯 (-21世帯)	転出/105人

(2月中の人数)

主な内容

- 平成26年度 施政方針 新たな挑戦 ..... 2ページ
- 平成26年度 当初予算 ..... 4ページ
- 市役所本庁舎および市民会館の建設に向けて ..... 6ページ
- 大雪による被害に遭われたみなさまへ ..... 8ページ
- 登録しませんか？安心・安全メール ..... 10ページ
- 芝桜開花期間中 まちなかイベント情報 ..... 12ページ
- ご高齢の方にお得な利用券を交付します！ ..... 16ページ
- 平成26年度 市税等納期のお知らせ ..... 17ページ
- わが家のアイドル、市民文芸、ちちぶトピックス... 18～19ページ
- お知らせのページ ..... 20～26ページ

# 平成26年度 施政方針

## 新たな挑戦

市議会3月定例会が3月7日から24日まで開かれ、議案の審議に先立つ3月7日、久喜市長は平成26年度の施政方針を表明しました。市長からは、光り輝く秩父市づくりの基盤を創り上げるため、平成26年度を「新たな挑戦」の年度とし、策定した「秩父市経営方針」を市民とともに実践していくとの決意を述べました。この施政方針の概要をお伝えします。

### 重点施策

#### ①雇用対策の強化

ちちぶ定住自立圏で共同作成し

ました「秩父地域企業立地ガイド」

を活用し、企業に対する提案活動を積極的に進め、緑地面積率等を緩和する「秩父市工場立地法地域準則条例」を制定し、一層の企業誘致の促進を図ります。企業支援では、職員自らが現場に赴き、きめ細かな支援に取り組むほか、「産学官連携コーディネート事業」の拡充、新規に創設する「経営革新計画承認企業等奨励金制度」、また、秩父商工会議所やFIND Chichibuとの連携を強化し、地元企業の育成と地域の活性化を進めます。高等学校・ハローワーク・企業等と

連携して雇用就業対策事業を実施し、若者の就業機会の拡大に取り組むほか、埼玉労働局や埼玉県などの関係機関と連携し、雇用対策の強化を図ります。

#### ②医療・福祉の充実

現在、秩父地域内でお産ができる医療機関は1診療所ですが、埼玉医科大学病院と同大学総合医療センターの支援により、産科医師を応援派遣いただいています。全国的に、産科医師や産科医療スタッフが不足する中、今後、秩父地域の産科医療体制の確保に、全力で取り組みます。救急医療体制の維持や後期研修医に的を絞った受け入れ体制の構築を行います。市立病院については、無駄のない効率的な医療を推進することで黒

字経営の継続に努めます。また、高齢者が住み慣れた地域の中で、安心して暮らし続けられるよう医療・介護・予防・住まい・生活支援サービスを切れ目なく利用できる、秩父版の「地域包括ケアシステム」の構築に向け取り組みます。子育て支援では、新たな「子ども・子育て支援制度」をスタートさせ、質の高い幼児期の学校教育と保育を総合的に提供し、地域の子育て環境を一層充実させます。障がい者福祉では、「知的障がい者職親制度」を利用し一般就労の推進を図ります。また、特定健康診査の受診率の向上を図り、病気の予防と早期発見・早期治療に努めてまいります。

#### ③基礎学力の向上、知徳体の調和、慈しみ合う心の醸成

児童や生徒一人一人に、基礎的・基本的な知識や技能を身に付けさせ、その上で、学び・考え・表現できる力を育むためにも、教師の指導力の向上、児童・生徒の学習意欲の向上、安心して学習できる環境の整備を進めます。また、道徳教育の一層の推進と、体育活動や体験活動の充実などにより、子どもたちの豊かな心を育むとともに、いじめ根絶に向け学校・保護者・地域が一丸となって取り組んでまいります。

#### ④環境立市ちちぶの更なる推進

家庭等の太陽光発電設備等補助金やバイオディーゼル燃料の活用、市全域に眠る再生可能エネルギーの調査など、いち早く対応したエコタウンの推進を積極的に取り組めます。また、健全な森林の育成、循環型社会の構築、地域経済の発展を目的とした新事業の実施や、秩父広域森林組合と連携しながら、生産・加工・流通ルート拡充を図り、秩父市の森林が蘇る林業再生を目指します。



⑤ 地域経済の活性化、第6次産業の確立と秩父銘仙の復活

深刻化している有害鳥獣被害防止に向けた対策や、農産物や特産品について、秩父地域のブランド化と更なる販路の拡大に努めます。また、昨年12月に秩父銘仙が国の伝統的工芸品に指定されたことを契機に、秩父銘仙の復活に全力で取り組むことにより、産地の再興を進めてまいります。

⑥ 訪れたいくなる秩父を目指して

秩父圏域の観光を戦略的・効果的に売り出す中核的組織である、おもてなし観光公社が中心となり、新たな観光資源を整備、活用して、観光客数の倍増、観光消費金額の



秩父ミュージアムパーク・スポーツの森に新しくオープンした森林冒険施設「フォレストアドベンチャー・秩父」

倍増を目指してまいります。また、昨年1月に運営方針を決定した秩父ミュージアムパーク・スポーツの森

について、プールは市の施設として今後も維持し、それ以外のコテージ等は、民間自らのノウハウ、資金、人材を活用した運営方式へと改善し、市の財政的負担の軽減を図るとともに、更に魅力ある観光スポットとして再スタートするよう、市としても支援してまいります。

⑦ 安心・安全なまちづくりの推進

世界保健機関（WHO）が推奨する「セーフコミュニティ」の認証取得に向け、継続して取り組みます。また、復興増税による個人市民税均等割額の増額分を、災害対応備品の購入、災害時における拠点施設の整備、要援護者の福祉避難所の設置などに積極的に活用します。

⑧ 強いライフラインの確保

水道施設の老朽化対策や耐震性を高める事業を実施し、水のおいしさに定評のある「緩速ろ過方式」を残しつつ、原水の濁りにも強い最新の急速ろ過方式を取り入れ、両者の強みを生かした更新事業を実施します。また、幹線道路や生活道路を計画的に整備するとともに、「秩父市橋梁長寿命化修繕計画」に基づき対策工事を順次実施します。

⑨ 特色を生かした魅力ある地域づくり

道の駅「龍勢会館」の周辺整備や森林管理道「大達原線」の開設事業の継続、荒川幹線2号線の拡幅工事を実施するほか、吉田・大滝・荒川の各地域の振興事業を実施します。

⑩ より親しみやすい市役所づくり

笑顔であいさつ、丁寧な対応、親切な説明、そして、現場主義に徹するとともに、何事もクイックレスポンスで素早く対応します。

⑪ 公共施設の見直し、ファシリテイイマネジメントと適正な財源確保の推進

数および規模の適正化、サービ

政策推進の決意

「二歩、一歩、前へ、前へ、確実に」進め、活力あふれる日本一しあわせなまちへと築き上げるために、「全身全霊」、「不惜身命」の精神に基づき取り組んでまいります。

「二歩、一歩、前へ、前へ、確実に」進め、活力あふれる日本一しあわせなまちへと築き上げるために、「全身全霊」、「不惜身命」の精神に基づき取り組んでまいります。

最重点事項

～平成26年度中の達成をめざします～

産科医療の確保・市立病院における最新医療機器等の導入
学力の向上と教育環境の整備
旧秩父セメント跡地へのバイオプラント建設の推進
秩父駅東側再開発と秩父まつり会館への誘客促進
おもてなし観光の推進と西武秩父線の利用促進
ミュージアムパーク活性化の推進
WHO 推奨のセーフコミュニティの推進
市役所本庁舎等の建設
水道事業の広域化の推進

# 平成26年度当初予算

～「新たな挑戦」に向かって～

## 一般会計歳入歳出総額 278億8,700万円

〔前年度比1.0%増〕

### ◆会計別の予算規模

会計別	平成26年度予算額 (A)	平成25年度予算額 (B)	増減額 (A)-(B)	伸び率	
一般会計	278億8,700万円	276億1,300万円	2億7,400万円	1.0%	
特別会計	166億1,180万7千円	162億9,625万円	3億1,555万7千円	1.9%	
特別会計の内訳	国民健康保険(事業勘定)	79億2,754万5千円	79億2,880万7千円	▲126万2千円	0.0%
	国民健康保険(診療施設勘定)	1億2,329万2千円	1億2,635万1千円	▲305万9千円	▲2.4%
	後期高齢者医療	7億5,017万円	7億3,003万8千円	2,013万2千円	2.8%
	介護保険	57億6,820万4千円	52億2,877万4千円	5億3,943万円	10.3%
	下水道事業	15億4,975万1千円	18億2,604万2千円	▲2億7,629万1千円	▲15.1%
	農業集落排水事業	1億1,763万5千円	1億2,198万8千円	▲435万3千円	▲3.6%
	戸別合併処理浄化槽事業	2億4,745万1千円	2億4,259万5千円	485万6千円	2.0%
	公設地方卸売市場	3,619万6千円	3,584万8千円	34万8千円	1.0%
	駐車場事業	9,156万3千円	5,580万7千円	3,575万6千円	64.1%
	企業会計	68億4,632万1千円	60億387万9千円	8億4,244万2千円	14.0%
内訳	水道事業	33億3,027万3千円	29億475万4千円	4億2,551万9千円	14.6%
	市立病院事業	35億1,604万8千円	30億9,912万5千円	4億1,692万3千円	13.5%
合計	513億4,512万8千円	499億1,312万9千円	14億3,199万9千円	2.9%	

平成26年度予算が、3月に行われた市議会定例会で可決されました。「秩父市経営方針（久喜プラン）」、「秩父市行政改革大綱」に基づき、満足度の高い市民サービスの提供を進めていきます。

### 一般会計の歳出

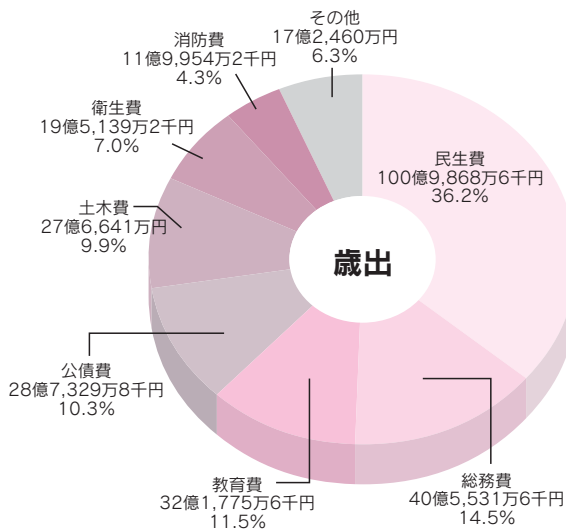

### 一般会計の歳入

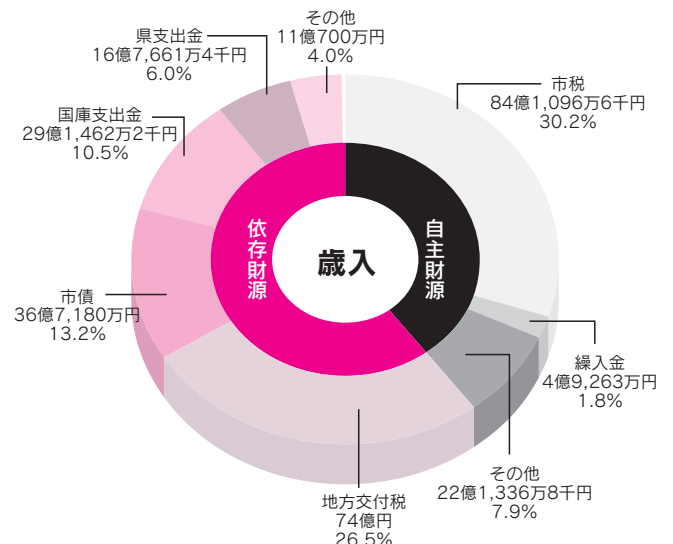

平成26年度の主要事業

(単位：千円)

事業名	予算額
<b>森と水の力を未来につなぐ「環境のまち」</b>	
太陽光発電設備等設置費補助金	3,200
木質バイオマスエネルギー地産地消推進事業	25,200
秩父産木材使用住宅補助金	2,500
野良猫対策補助金 (新規)	400
<b>安全ですみたくなる「快適なまち」</b>	
セーフコミュニティ推進事業	7,816
地域乗合バス路線確保対策事業	64,500
お出かけ楽々バス事業	21,360
水道広域化事業 (ちちぶ定住自立圏推進事業) (新規)	16,483
地籍調査事業	22,976
市道整備事業	759,585
橋りょう整備事業	36,040
河川改修事業	97,960
中央通線街路整備事業	304,470
消防救急デジタル無線傍受器更新事業 (新規)	37,200
消防団詰所新築事業	32,154
防火水槽築造事業	19,000
災害対応備蓄品等整備事業	46,449
管渠築造事業	300,000
戸別合併処理浄化槽施設整備事業	155,304
水道広域化事業 (水道広域化準備室に係る経費) (新規)	27,798
耐震基幹管路 (Aルート) 実施設計業務委託 (新規)	41,600
<b>温もりと安心のある「健康のまち」</b>	
障害者自立支援事業	1,100,712
生活保護費支給事業	1,133,460
日本脳炎予防接種事業	22,275
子宮頸がんワクチン予防接種事業	10,767
ヒブワクチン予防接種事業	16,613
小児用肺炎球菌ワクチン予防接種事業	24,411
CT (マルチスライスX線コンピュータ断層撮影装置) 購入事業 (新規)	181,440
市立病院本館及び南館一部屋上防水改修工事 (新規)	25,380
<b>にぎわいと感動を呼ぶ「交流のまち」</b>	
市民会館管理運営計画策定事業 (新規)	7,131
いってんべっウオーキング開催事業	1,000
秩父まつり会館大規模改修事業 (新規)	71,500
道の駅身障者用トイレオストメイト設置事業 (新規)	4,000

事業名	予算額
大滝温泉源泉ポンプ交換事業 (新規)	15,550
大滝温泉加温設備改修事業 (新規)	19,700
市内回遊バス運行事業補助金 (新規)	5,000
観光連携推進事業 (ちちぶ定住自立圏推進事業)	34,000
秩父祭笠鉦屋台修理事業	26,610
<b>すぐれた価値を生み出す「活力のまち」</b>	
地域特産物開発事業補助金	500
有害鳥獣対策事業 (ちちぶ定住自立圏推進事業含む)	11,744
「道の駅」龍勢会館施設整備工事	8,200
森林管理道新設改良事業	154,532
中小企業振興資金利子補給	12,000
空き店舗対策事業補助金	1,500
住宅リフォーム資金助成金	17,500
工場誘致補助金	43,947
経営革新計画承認企業等奨励金 (新規)	1,500
国指定重要文化財「内田家住宅」解体修理補助事業	3,825
<b>健やかに成長できる「共育のまち」</b>	
児童手当給付事業	1,085,538
幼稚園預かり保育支援事業 (新規)	27,552
認定こども園における幼稚園預かり保育支援事業 (新規)	20,556
学校司書教諭補助員配置事業 (学校教育推進事業の一部)	25,099
チャレンジスクール事業 (教科教育充実事業の一部)	600
教育相談事業	24,632
セーフスクール推進事業 (新規)	2,260
秩父の魅力発見体験事業 (小学校教育振興事業)	1,800
秩父の魅力発見体験事業 (中学校教育振興事業)	1,530
大田小学校体育館改築事業	369,510
大田小学校プール改築事業	153,820
吉田小学校舎大規模改修事業	396,654
<b>互いに助け合う「協働のまち」</b>	
市議会インターネット配信事業	1,551
市キャラクターPR事業 (新規)	760
旧武甲荘解体事業	58,800
市役所本庁舎等建設事業	873,500
公共施設マネジメント推進事業 (改革推進事務費)	16,611
納税コールセンター運営事業 (新規)	8,522

◆市税の内訳

区分	平成26年度予算額(A)	平成25年度予算額(B)	比較増減(A)-(B)	伸び率
市民税	29億3,192万5千円	29億6,108万5千円	▲2,916万円	▲1.0%
固定資産税	45億8,644万9千円	44億3,365万6千円	1億5,279万3千円	3.4%
軽自動車税	1億5,920万4千円	1億5,750万9千円	169万5千円	1.1%
市たばこ税	4億862万2千円	4億2,441万8千円	▲1,579万6千円	▲3.7%
鉱産税	387万4千円	372万3千円	15万1千円	4.1%
特別土地保有税	2千円	2千円	0円	0.0%
入湯税	1,128万7千円	1,387万3千円	▲258万6千円	▲18.6%
都市計画税	3億960万3千円	3億732万6千円	227万7千円	0.7%
計	84億1,096万6千円	83億159万2千円	1億937万4千円	1.3%

予算の概要

① 予算編成の基本姿勢

歳入では市税の若干の増収は見込まれるものの、自主財源確保は依然として厳しさが増している一方、歳出については、扶助費などの社会保障関係費や市役所本庁舎等建設事業等により増加しています。

② 歳入の概要

固定資産税は、地価の下落による影響はあるものの、滝沢ダムの償却資産に係る課税に増収が見込まれ、全体では増額となりました。

また、国庫支出金は、土木費の国庫補助による道路新設改良事業の減少により国庫補助金が減額となり、県支出金は、児童福祉事業費の増加により県補助金が増額となりました。さらに、市債は、市役所本庁舎等建設事業費等により、増額となりました。

③ 歳出の概要

総務費は、市役所本庁舎等建設事業費などにより、大幅に増額となりました。民生費は、生活保護費および障害者自立支援事業費などにより増額となりました。土木費は、道路新設改良事業費、橋りょうの新設改良事業費およびお花畑通線街路整備事業費の減により、教育費は、小学校等の耐震化計画に伴う改築事業費の減によりそれぞれ減額となりました。

問 財政課 ☎ 22-12203

# 市役所本庁舎および 市民会館の建設に向けて

「市民を守る『あんしん』、自然環境に『やさしい』施設」を基本理念として、市民の皆さんの多大なるご理解とご協力のもと、新しい本庁舎および市民会館の設計を進めてきました。この度、設計がまとまりましたので、概要をお知らせします。

## 市民を守る「あんしん」、自然環境に「やさしい」施設

### <計画概要>

<b>所在地</b>	秩父市熊木町 521番1 外地内	
<b>敷地面積</b>	17,480㎡	
<b>建築面積</b>	4,165㎡	
<b>延べ面積</b>	本体棟 9,904㎡ (歴史文化伝承館との連絡通路を含む)	
<b>構造</b>	鉄骨鉄筋コンクリート造 (一部鉄骨造)	外観イメージ
<b>階数</b>	地下1階 地上4階 塔屋1階	
<b>建物の最高高さ</b>	26.81m	
<b>駐車台数</b>	208台 (162台+歴史文化伝承館46台) + 近隣駐車場台数231台 計439台	

### <設計コンセプト>

- 1 防災拠点となる「安心・安全」な施設**
  - ・災害に強い耐震構造 (I類) の採用
- 2 利用しやすく、親しみやすい施設**
  - ・市民サービス窓口は、利用しやすい1階に集約配置
  - ・歴史文化伝承館との一体利用 (連絡通路による接続)
- 3 環境にやさしい施設**
  - ・自然エネルギーの積極活用 (自然換気、自然採光、雨水、井水、地中熱利用、ペレットストーブ)
- 4 まちづくりの拠点となる施設**
  - ・1階庁舎エントランスホール・待合ロビーを市民スペースとして活用
- 5 市民に開かれた議会部門**
  - ・議会機能の整備と議場のコンパクト化
- 6 郷土の誇りとなる芸術文化創造拠点 (ホール)**
  - ・コンサートからバレエ、オペラ、伝統芸能まで、幅広い舞台演目に対応した1,007席の多目的ホール
- 7 木の活用等、秩父らしさを感じる施設**
  - ・秩父産木材を効果的に活用した内装 (エントランスホール、多目的ホール、議場ほか)
- 8 将来変化に柔軟に対応できる庁舎**
  - ・将来の間仕切りやレイアウト変更がしやすいように、執務室床にはOAフロアを採用



市民会館エントランスホールイメージ



市民会館ホール内観イメージ



議場内観イメージ

## ＜環境にやさしい施設として空調に地中熱を利用＞

庁舎1階の冷暖房には、節電効果、CO<sub>2</sub>排出量の削減等を目的に、一年中ほとんど変化しない地中の温度を利用した、地中熱ヒートポンプ方式を採用します。自然エネルギーを使用することで、庁舎管理費の軽減にもつながり、環境にやさしいエコ庁舎として、地域のモデル的な建物となり、低炭素社会の推進につながります。

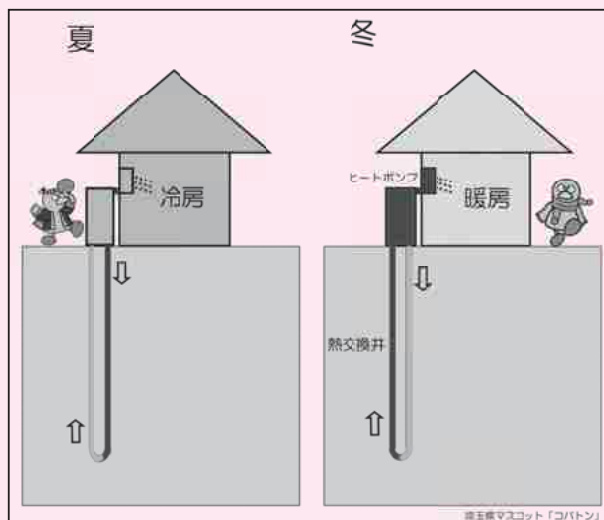

出典；埼玉県庁「地中熱ヒートポンプシステムの概念図」

### 事業費について

本施設の設計に当たりましては、市民の皆様が抱いている新しい市民会館、新しい市庁舎に対する「夢や希望、誇り」など素晴らしいご意見をたくさんお聞きしました。そうした市民の皆様の趣旨を可能な限り反映するため、施設の内容について検討を重ねてきたところです。本工事の費用は、昨年5月の時点では約49億円内で収まる予定でした。

しかしながら、設計を進める中で、市民の皆様の意向に沿うためにはこの事業費ではどうしても不足してしまうことがわかりました。市としては、市民の皆様からお預かりしている大切なお金ですので、施設全体を簡素化してでも、もとの事業費内に収めることも考えましたが、今後50年、あるいは100年使用する施設としてそれでよいのか考え、苦渋の決断として、事



市有林の伐採木を内装材として使用します

業費を増額してでも市民の皆様の意向に沿う施設とすることを決めました。  
具体的には約9億円の増額が必要となります。これには、消費税の増税や建設工事費の高騰など、さけられない事態による増額も含まれていますが、市民の皆様の「夢や希望、誇り」を実現することが最大の理由であることをご理解いただければと思います。  
問 市役所本庁舎等建設推進室  
22-22211  
(内線54253、54254)

### 市民説明会を開催します

秩父市役所本庁舎および秩父宮記念市民会館の建設事業概要説明会を、左記の日程で行います。多くの皆様の参加をお待ちしています。(申し込み不要)

とき	ところ
4月25日(金) 午後6時30分～8時	大滝振興会館
4月27日(日) 午後7時～8時30分	歴史文化伝承館2階ホール
4月28日(月) 午後6時30分～8時	荒川公民館
4月30日(水) 午後7時～8時30分	歴史文化伝承館1階研修室
5月1日(木) 午後6時30分～8時	吉田・やまなみ会館

### 今後の予定

平成26～27年度に本体工事・外構工事を実施し、27年度末の建物完成を目指し進めていきます。

# 大雪による被害に遭われたみなさまへ

2月14日から15日にかけて降った大雪による被害に遭われたみなさまへ、支援制度などについてお知らせします。

## 市県民税・国民健康保険税 の軽減または減免

### 住宅の損害

**対象** 住宅価格（被害時の時価）の10分の3以上の損害がある場合

※納税義務者（その世帯に属する被保険者含む）の所有する住宅のみ対象（カーポート、外構等は対象外）

### 農作物の損害

**対象** 農作物の減収による損失額の合計額が、平年における当該農作物による収入額の10分の3以上の場合（合計所得金額の制限があります。）

◎どちらも、損失額が、火災保険、損害保険、補助金等で補填される場合は、対象外。被害状況がわかる写真、り災証明が必要となります。

### 市県民税の雑損控除の申告

平成26年中に損失が生じた場合、来年、市県民税の申告または所得税の確定申告で雑損控除を申告することにより、翌年度の個人市県民税の全部または一部を軽減できる場合があります。

（事業用資産の損害は雑損控除の適用はありません）

☎市県民税課市民税担当 ☎22-2209

## 雪害対策市民助成金

大雪で被害を受けた住宅の修繕工事を行った場合に、その経費の一部を助成します。

**対象者** 市民で、市税等の未納がない方

**対象工事** 対象者の居住用住宅の工事であること（倉庫、カーポート等の付属構造物は対象外）

※平成27年3月31日までに完了する工事  
**助成金額** 10万円以上（消費税を除く）の工事に対し、工事費の10%（上限5万円・千円未満切捨て）

工事費は、申請時に見積書の写し、完了時に領収書の写しで確認。

**申請書** 4月10日(木)から市民生活課（歴史文化伝承館4階）、吉田・大滝・荒川総合支所市民福祉課で配布。

**申請受付** 4月15日(火)～5月30日(金)  
午前9時～午後5時

**受付場所** 市民生活課（歴史文化伝承館4階）、吉田・大滝・荒川総合支所市民福祉課にて  
※申請手続きは原則として、本人または家族に限定します。

☎市民生活課 ☎25-5200

## 災害見舞金

住家に被害を受けた世帯を対象に災害見舞金を支給します。

**対象** 秩父市に住所を有し、住家の「全壊」、「半壊」または「一部損壊」の被害を受けた世帯

### 金額

被害の区分	見舞金の額
住家の全壊	一世帯 100,000円
住家の半壊	一世帯 50,000円
住家の一部損壊 (半壊に準じる損壊)	一世帯 30,000円

※住家とは現に居住している住居に限ります。

※今回の大雪に関しては、多くの住家で屋根の破損等が発生していることから、屋根の損壊についても、屋根の片側ライン1/2以上の破損があり、大規模な修繕を必要とする被害については、一部損壊として支給します。

**受付窓口** 社会福祉課および吉田・大滝・荒川総合支所市民福祉課

### 持参していただくもの

り災証明書、被害状況がわかる写真、申請者の本人確認ができるもの（運転免許証・保険証等）、印鑑、見舞金振込口座の名義・番号がわかる通帳等

☎社会福祉課 ☎25-5204

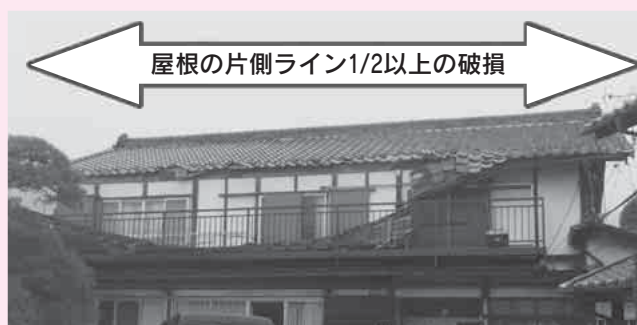



## り災証明の発行

**申請に必要なもの** 被害状況のわかる写真、本人確認書類（運転免許証など）、印鑑

**受付日** 月曜日～金曜日（祝祭日を除く）

**受付時間** 午前8時30分～午後5時15分

**受付場所・問い合わせ**

危機管理課（歴史文化伝承館5階）☎22-2206

吉田総合支所市民福祉課☎72-6082

大滝総合支所市民福祉課☎55-0101

荒川総合支所市民福祉課☎54-2111

## 固定資産税・都市計画税の軽減

大雪等の災害により家屋に被害が発生した場合は、その程度によって固定資産税・都市計画税の減免を受けることができます（家屋の全壊、半壊等）。

被害状況のわかる写真が必要となる場合がありますので、無理のない範囲で撮影してください。※カーポートは家屋に該当しません。また、外構、後付けの庇は減免の対象となりません。

☎資産税課☎25-6076

## 大雪による損壊物のごみ処理手数料免除

大雪により損壊した個人住宅の瓦、カーポート（簡易な車庫）等を秩父広域市町村圏組合のごみ処理施設へ持込処分する場合、処理手数料を免除します。

※通常、瓦等の受け入れは行っていませんが、今回の大雪で損壊を受けたものに限り受け入れを行います。

**受入期限** 原則5月30日(金)午後4時まで

**【受け入れ施設】**

**秩父クリーンセンター**（持込車両は軽トラック程度）  
燃えるもの（アクリル板、プラスチック製の波板など巾1m以下、長さ2m以下の物に限る）

木製で直径10cm以下、長さ2m、以下の物

**秩父環境衛生センター**（持込車両は2トン程度）

瓦等・金属製の物

**【手続き方法・持込方法】**

**①り災証明書の交付を受ける**

損壊した瓦、カーポート等の写真と印鑑を持参し、秩父市役所危機管理課または吉田・大滝・荒川総合支所市民福祉課で、り災証明書の交付を受ける

**②ごみ処理施設の窓口への提出**

損壊物のごみ処理施設への持ち込み時に、り災証明書のコピーを施設窓口へ提出して処理手数料の免除を受ける

※り災証明書のコピーは持込施設ごとに一部ずつ必要。

※持ち込みを業者へ委託する場合も、り災証明書のコピーが必要です。

※各施設の受け入れ時間は、毎週月曜日～金曜日、午前9時～正午、午後1時～4時（第3日曜日のクリーンサンデーは、個人持込のみ可）

※環境衛生センターでは、6月1日(日)までの第3日曜日を除く土・日・祝日にり災ごみ（燃えるもの含む）に限り受け入れます。

**【ご注意】** 農業用（事業用）ビニールハウス等の、被災証明書発行は農政課および吉田・大滝・荒川総合支所で行っています。（個人で行う家庭菜園などの物は含みません）

☎生活衛生課☎25-5202（この制度全般）

## 3年間全額補助できる利子補給制度を新設

**対象となる中小企業者の方**

・大雪の日以前から、個人にあつては住所および事業所を、法人にあつては本社を継続して市内に有し、事業を続けている方

・市税の納税義務者（法人にあつてはその代表者を含む）にあつては、市税に未納のない方

**対象となる貸付制度**（借入の申し込みは秩父商工会議所・商工会または、各金融機関の秩父支店）

・埼玉県「経営安定資金（知事指定）（災害復旧関連）」

・日本政策金融公庫「災害復旧貸付」

・埼玉りそな銀行「復旧支援融資制度」

・武蔵野銀行「むさしの災害復旧支援融資」

・埼玉縣信用金庫「さいしん災害復旧支援資金」

・埼玉信用組合「しんくみ雪害対策緊急融資」

・足利銀行「あしぎん災害復旧支援資金」

**対象となる借入れの時期**

平成26年2月14日から5月末日までに、秩父商工会議所・商工会または各金融機関の秩父支店において借入れの申し込みを受け付けた分

**補助金額** 年間利子の全額（ただし1事業所に対し上限30万円）

**補助期間** 借入れをした年から起算して暦年3年間

**利子補給の申請、支給時期**

1月から12月の利子に対し、翌年1月に事業主様から市に申請いただきます。時期になりましたら、改めてご案内します。

☎商工課☎25-5208

# 登録しませんか? 安心・安全メール



## 新規登録方法

カメラ付き携帯電話等のバーコード読み取り機能から、左記のQRコードを読み取り、手順にしたがって登録手続きを行ってください。



QRコード

安心・安全メールは、防災・防犯情報や防災行政無線情報の内容などをメール配信するサービスで、横瀬町・皆野町・長瀬町・小鹿野町の情報を加え、配信しています。

このサービスを利用すると、防災・防犯情報や災害時における避難勧告などの情報をいち早く手に入れられるようになります。この機会に、ぜひ登録をお願いします。

問 危機管理課 ☎22-2206

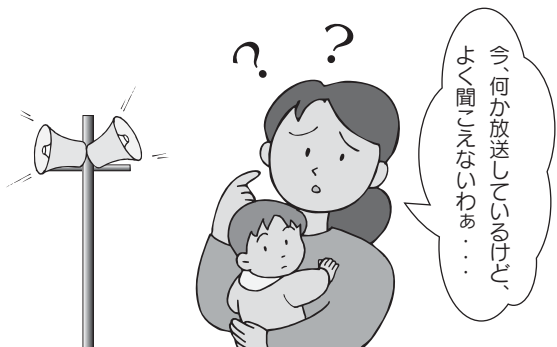

## 防災行政無線放送の内容を電話で確認

防災無線ダイヤル **カクニンくん**  
☎26-1134

市では、防災行政無線の難聴地域対策の一つとして、自宅や携帯電話から防災行政無線の放送内容を確認できるシステム（音声応答装置）を導入しています。

放送の内容が聞きづらい場合や、内容をもう一度確認したい時など、お電話でお問い合わせください。（通話料金ががかかります。）

※防災・防犯の緊急情報のみを聞くことができます。

問 危機管理課 ☎22-2206

QRコードから読み込めない場合は、以下のメールアドレスあてに直接空メールを送信してください。  
\*空メールとは…件名、本文に何も書かずに送るEメールのこと。



Eメールアドレス t-chichibu@sg-m.jp

# 住宅リフォーム等の資金を助成!

自己居住用住宅のリフォーム（改修）工事等を行った場合に、その経費の一部を助成します。

## 対象者

- ① 市民で、市税の未納がない方
- ② 対象工事について、市で実施している他の助成・補助等を受けていない方（雪害対策市民助成金を除く）
- ③ 過去にリフォーム助成金を受けていない方（太陽光発電の設置工事を除く。）

## 対象工事

- ① 対象者の居住用であり、過去に、リフォーム助成金を受けたことのないリフォーム工事等であること
- ② 市の登録市内施工業者に行わせるリフォーム工事等であること
- ③ 工事前であること
- ④ 住宅環境の改善に関するリフォーム工事等であること

※対象は、居住用住宅等の修繕・補修・増築などの工事であり、新築の工事等は対象となりませんのでご注意ください。  
※過去にこの助成を受けていても、現在の耐震基準に適合させる工事（昭和56年5月31日以前の建物）は1回限り対象となります。

## 助成金額

20万円以上（消費税を除く。）の工事に対し、工事費の10%（上限15万円・千円未満切捨て）

※工事費は、申請時に見積書の写し、完了時に領収書の写しで確認します。

申請後、工事金額に増額があっても、助成金額は変更できません。また、完了時に見積額を下回っている場合、助成金の額は変更になります。

## 申請書類配布 4月14日(月)～

- ・ 商工課（地場産センター3階）
- ・ 歴史文化伝承館総合窓口
- ・ 吉田・大滝・荒川総合支所地域振興課

※市庁からもダウンロード可

申請受付 6月23日(月)～27日(金)午前

9時～午後5時

受付場所 商工課、吉田・大滝・荒川総合支所地域振興課

ご注意ください

・ 先着順ではありません。予算を上回った場合は抽選になります。

・ 申請手続きは原則として、本人またはご家族の方に限定します。

問 商工課 ☎25-15208

## ご寄附ありがとうございました

次の方から、社会福祉のために寄附をいただきました。  
温かな善意に感謝し、ご紹介します。(平成26年1月)  
▼1月17日、宗福寺様から、20,000円

## 東日本大震災義援金

東日本大震災義援金へ多くの温かいご支援をお寄せいただきありがとうございます。

●3月24日現在 51,055,593円

お預かりした義援金は、日本赤十字社埼玉県支部へ送金し、義援金配分委員会を通じて全額被災された方々のもとへ届けられます。義援金をお寄せいただきました個人・団体の皆さんに、心から御礼申し上げます。

※義援金の受付期間は平成27年3月31日まで延長されました。

☎社会福祉課 ☎25-5204

## 水道事業の現状説明会を開催

5～6月に開催予定。詳細が決まりましたら市報等でお知らせします。

☎水道部業務課 ☎25-5221

(秩父市水道お客様サービスセンター経由)

## ありがとうございました！

### 災害ボランティアに多くの方が参加

2月の大雪のため、社会福祉協議会で募集した災害ボランティアに延べ861の方が参加され除雪作業を行っていただきました。



市内、県内、関東近県から、また、遠くは兵庫県や新潟県からもお越しいただきました。大変ありがとうございました。

☎秩父市社会福祉協議会 ☎22-1514



## 公共工事の入札結果

(税込500万円以上)

入札契約方法	契約日 【完成予定】	事業名 【事業場所】	予定価格 【契約金額】 【税込/円】	率※	契約業者	工事担当課
指名競争入札	2月21日 【3月】	大滝幹線17号線災害復旧工事 【中津川地内】	8,253,000 【8,085,000】	97.96%	(株)サンセイ	大滝・地域振興課 ☎55-0861
	2月21日 【3月】	旧花の木学童保育室解体工事 【上町2丁目24番7号】	6,762,000 【5,187,000】	76.71%	(株)山口組	建築住宅課 ☎26-6869
	2月21日 【3月】	花の木小学校プール施設改修工事(再1) 【上町二丁目21番37号】	8,211,000 【7,560,000】	92.07%	(株)斎藤組	建築住宅課 ☎26-6869
	2月21日 【3月】	大滝地区遊歩道整備工事(再2) 【大滝地内】	7,990,500 【7,665,000】	95.93%	吉岡建設(有)	大滝・地域振興課 ☎55-0861

※印：一般競争入札、指名競争入札は「落札率」、随意契約は「契約率」を表します。  
☎工事の内容…表中の工事担当課、契約関係…契約課 ☎25-5216



市長 久喜邦康

市職員の定期人事異動を4月1日付けで行いました。より一層、職員の適材適所への配置、職場のマンネリ化の防止、後継人材の育成などを図ってまいります。

世の中では新社会人のスタートでもあるこの時期、市にも新人職員が誕生しました。私からは、「市民の方々に親切にしないさい」「秩父にお越しになるお客様に、おもてなしの心で接しなさい」と訓示しました。

さて、今年20日には秩父市議会議員選挙が行われます。言うまでもなく、市長、議会ともに市民の

4月1日と4月20日



「和を以って  
貴しと為す」

## お気軽にお越しください！ ふらっと市長室

●4月16日(水)

9:00～10:00 吉田総合支所

11:00～11:30 伝承館1階

●5月30日(金)

9:00～10:00 大滝総合支所

11:00～11:30 伝承館1階

※日程は変更される場合がありますのでご注意ください。

☎広報広聴課 ☎22-2505

皆様の選挙により成立する機関です。互いが独立し、その権限を侵さず、侵されず、対等の立場と地位にあるものです。議会の役割は、市の政策形成過程や政策の実施過程に参画し、重要な意思決定を行うことです。構成員である議員各位には、本会議や委員会での質問、質疑等を通じて政策形成過程に参画いただき、予算、契約、条例等の審議において最終的な政策の決定をしていただいています。また、私たち執行部では気付かない、思いつかない、ありがたいご提言もいただいています。議会とは対等な立場でお互いにいい意味での緊張感・刺激は必要ですが、同時に信頼関係も必要なのだと思います。今回の一般選挙は、議員各位のご英断により、その定数を26人から22人に4人減員する選挙です。私自身も身を引き締めて行財政改革に取り組んでまいります。

市民の皆様には、ぜひ投票所に足を運んでいただくようお願いいたします。

市ホームページ「市長ブログ～ようこそ！市長室へ～」日々更新中！ぜひご覧ください。

# まちなか イベント情報

問 観光課 ☎ 25-5209



●ちちぶあーと&くらふと  
2014「結び」展

4月29日(火・祝)～5月6日(火・休)

まちなかに点在する会場で、地元で陶芸や染色、絵画などの創作活動を行っている方々の作品を楽しめる展覧会を開催。

●秩父舞祭り  
C・DANCE!

4月19日(土)  
場 西武秩父駅仲見世通り



●春の銘仙館まつり

4月11日(金)～5月6日(火・休)  
場 ちちぶ銘仙館

●郷土芸能の公演

4月29日(火・祝)  
場 妙見の森公園



●秩父屋台囃子20連太鼓

5月3日(土・祝)  
場 番場通り

●こみに亭の催し

4月11日(金)～5月6日(火・休)  
写真展「昭和の風景」ほか

5月3日(土・祝)・4日(日・祝)  
ワークショップ他、こいのぼりづくり・スライムづくり等

場 こみに亭(東町16-1)

※詳しい情報は秩父市観光

HP「秩父観光ナビ」をご覧ください。

## 「芝桜の丘」開花期に 交通渋滞対策を実施!

交通渋滞対策実施日(4月26日(土)～5月6日(火・休)の土・日・祝日の7日間、午前7時～午後5時)は、羊山公園内に、関係者以外の一般車両の進入および駐車はできません。また、実施日以外でも羊山公園内の駐車場が満車の際には、進入を規制する場合があります。芝桜開花期間中、羊山公園を利用される方には、大変ご迷惑をお掛けしますが、ご理解、ご協力をお願いします。

### 交通渋滞対策時の臨時駐車場

臨時駐車場を利用される際は、駐車場使用料をいただきます。(ミューズパークは無料) 駐車場使用料は、警備員による交通整理、駐車場警備の充実、交通渋滞対策実施日のシャトルバス運行(パーク&バスライド)等の運営費用にあてます。

臨時駐車場	車種	収容台数	駐車場使用料
ミューズパーク	乗用車(軽・バイク含む)	450台	無料
羊山公園臨時駐車場	乗用車(軽・バイク含む)	1,200台	乗用車500円 バイク200円

※ミューズパーク、羊山公園臨時駐車場からは、羊山公園まで無料シャトルバスを運行します。

※大型・マイクロバスは臨時駐車場へ駐車できません。バス専用駐車場は、予約申し込みが必要です。詳しくは、市庁をご覧ください。なお、乗用車(軽含む)、バイクの予約はありません。

### 羊山公園内駐車場

と き 5月6日(火・休)までの交通渋滞対策実施日以外(時間は午前7時～午後5時の予定) 詳細は市報3月号12ページをご覧ください。

### 交通渋滞対策の実施日における対策箇所(予定)

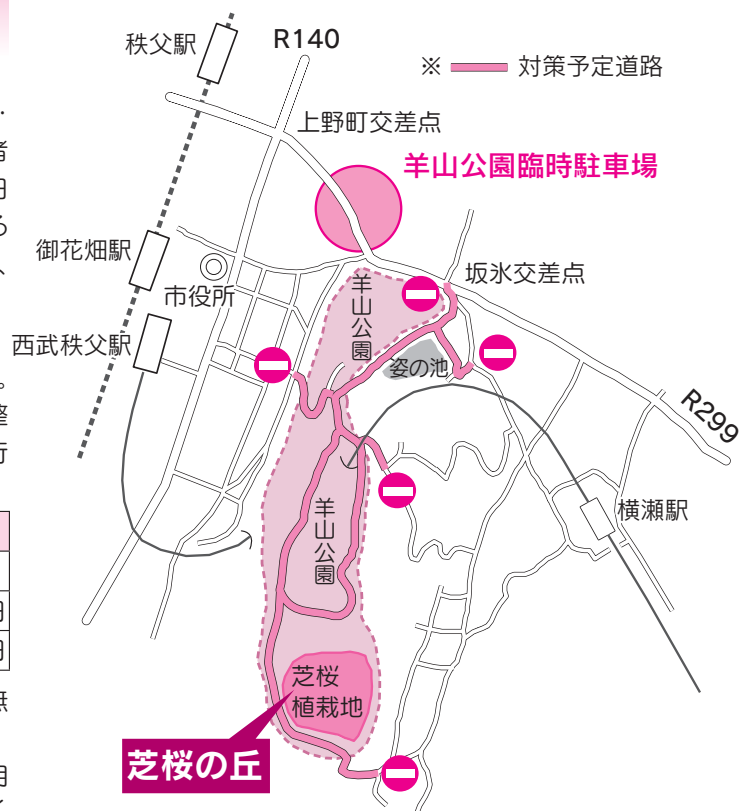

芝桜の丘

開花期間中の交通渋滞対策の実施日(7日間)については、羊山公園内の駐車場は、利用できません。なお、地図上の 付近に警備員を配置しますので、その指示に従ってください。

問 市民生活課 ☎ 25-5200

がんばる商店街！

ナイトバザール2020回

とき 4月19日(土)午後7時～

- ・秩父農家復興支援ブース
- ・秩父地域で大雪の被害を受けた農家を中心にブースを設けます。ぜひお越しください！
- ・宮側町青年会特設ブース
- ・重さ測り体験ゲーム
- ・みやのかわ商店街ストライダー体験コース！
- ・宮側町消防団特別ブース
- ・秩父一シリーズ
- ・秩父屋台囃子実演会

●ナイトバザールにお店を出そう

参加者募集中！ご希望の方は、安田（☎22-0511）へ

★福引大会

**参加方法** ナイトバザールの福引き会場へ市報のこのページをお持ちください。の福引きに1回参加できます。（1人1枚まで）  
※市報はお返しします。景品はなくなり次第終了となります。詳しくはチラシにて。

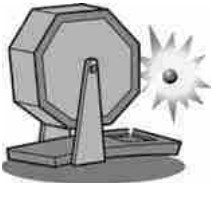

済印

見っ！聞っ！遊ぼっ！

チャレンジ祭り開催！

「チャレンジ祭り」は、秩父の農産物や地域特産品の魅力をより広く伝えるため、生産者や秩父の商店主が消費者とふれあいながら自社の商品を販売・PRできる地域参加型のイベントです。

年間200万人を超えるお客様で賑わうショッピングモール「ウニクス秩父」の場にて、2014年11月まで、毎月1回（第1日曜日）に開催します。商品のPR、地域情報発信まで、秩父周辺の消費者の方はもちろん観光客の皆様にも、ご自慢の一品をお届けください。

**出店条件** 秩父および秩父を中心とした周辺エリアに関連する生産者、事業者、団体等。その他詳細につきましては、左記へお問い合わせください。

とき 5月4日（日・祝）

午前10時～午後4時

ところ ウニクス秩父内

📍 チャレンジ祭り実行委員会

☎ 25-6650

✉ cf.unicus@gmail.com

（火曜・水曜定休）

開花期間中  
「芝桜の丘」は有料です

**有料期間** 5月6日（火・休）までの期間のうち、花の見ごろの期間  
（各日午前8時～午後5時）

●芝桜の丘無料入園券引換券をご利用ください。

下の引換券を切り取って、「芝桜の丘」内の入園券売場に持参のうえ、無料入園券と引き換えてください。

📍 都市計画課 ☎26-6867

区 分		個人	団体（※1）
一般	中学生およびこれに相当する方を除く満15歳～75歳未満の方	300円	1人につき250円
市外	満75歳以上（※2）	250円	
市民	満75歳以上（※2）	無料	
中学生以下		無料	
	身体障害者手帳、療育手帳、精神障害者保健福祉手帳をお持ちの方（※2）	無料	（券売所で手帳を提示の上無料券を受け取ってください）

※1「団体」：入園料を支払う方が20人以上の場合

※2「芝桜の丘」入園券販売窓口に、住所・年齢等の確認ができるものを提示してください。西武秩父駅や御花畑駅など、芝桜の丘入園券販売所以外での販売窓口では無料・割引の対応はできませんのでご注意ください。

キリトリ

平成26年度  
羊山公園「芝桜の丘」秩父市民無料入園券  
引換券

**有料期間中 1回限り有効（2人まで）**

- この券を「芝桜の丘」内の入園券売場に持参のうえ、無料入園券と引き換えてください。
- 芝桜見ごろの有料期間にご利用いただけます。（有料時間 午前8時～午後5時）
- この券の複製・コピーによる使用はできません。

④

キリトリ

平成26年度  
羊山公園「芝桜の丘」秩父市民無料入園券  
引換券

**有料期間中 1回限り有効（2人まで）**

- この券を「芝桜の丘」内の入園券売場に持参のうえ、無料入園券と引き換えてください。
- 芝桜見ごろの有料期間にご利用いただけます。（有料時間 午前8時～午後5時）
- この券の複製・コピーによる使用はできません。

④

キリトリ

！  
「秩父市民羊山公園内駐車場利用券」は市報3月号13ページに掲載してありますのでご利用ください。



# “森林”の管理には、

# 届出が必要な場合があります



森林を所有することになった方、所有されている方は、次の場合に届出が必要となります。これは、適正な森林施業を確保し、森林資源の状況を把握するために設けられている制度です。

## 森林の土地の

### 所有者となったとき

**届出対象** 個人・法人を問わず、売買や相続等により森林の土地を新たに取得した方

### 届出期間

森林の土地の所有者となった日から90日以内に、取得した土地のある市町村の長に届出をしてください。

**届出事項** 届出者、前所有者の住所氏名、所有者となった年月日、所有権移転の原因、土地の所在場所・面積・用途等

※添付書類として、登記事項証明書または土地売買契約書の写し、土地の位置を示す図面が必要です。

なお、水源地域に指定されている土地の売買等をする場合には、30日前までに、県への届出等が必要となります。

詳しくは、埼玉県秩父農林振興センター林業部（☎24-7215）へお問い合わせください。

### 立木を伐採するとき・土地の形質変更（林地開発）をするとき

**届出対象** 森林所有者（自己の森林であっても届出は必要）

※伐採者と森林所有者が異なる場合は連名での届出となります。

### 届出期間

伐採を開始する日の30日～90日前

**届出事項** 森林の所在場所、伐採面積、伐採方法、伐採樹種、伐採齢、伐採期間、伐採後の造林方法等

なお、保安林を伐採しようとする場合や1ヘクタール以上の土地の形質変更（林地開発）をする場合は、県の許可等が必要となります。詳しくは、埼玉県秩父農林振興センター林業部（☎25-13312）へお問い合わせください。

**提出先** 市役所森づくり課または吉田・大滝・荒川総合支所地域振興課

詳しくは、埼玉県秩父農林振興センター林業部（☎24-7215）へお問い合わせください。

詳しくは、埼玉県秩父農林振興センター林業部（☎24-7215）へお問い合わせください。

## 環境立市推進課からのお知らせ ☎22-2378

### 「使用済みてんぷら油」を使った発電を開始！

市では、使用済みてんぷら油から精製したバイオディーゼル燃料（BDF）の利用拡大策として、吉田元気村にけん引式のディーゼル発電機を導入しました。

災害時はもちろん、イベントや吉田元気村の体育館に設置したLED照明の電源等として活用します。

#### 使用済みてんぷら油は捨てないで！

使用済みてんぷら油や賞味期限切れのてんぷら油を1リットル1円で買い取ります。資源のリサイクルにご協力をお願いします。

**回収場所** 環境立市推進課（歴史文化伝承館3階）、吉田・大滝・荒川総合支所、吉田元気村

### 「太陽光発電パネル」の設置に補助金交付！

市では、再生可能エネルギーの導入促進策として、太陽光発電パネルの設置費の一部を補助します。

新たにパネルの設置を検討されている方は、ご利用ください。

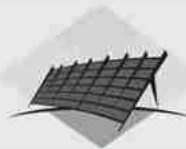

#### 補助対象

市が交付決定した後に設置した4kW以上10kW未満の太陽光発電パネル（事前着工は不可。交付決定は6月中旬以降を予定しています。）

※詳しい内容・申請方法は、市報5月号に掲載します。

### 「環境学セミナー」を開講します

環境に関する基礎知識を学び、あなたも「環境マイスター」を目指してみませんか？

今年度は、室内での講義だけでなく、外に出て学ぶフィールドワークも実施予定です。

初めての方はもちろん、昨年度までに受講された方、既に環境マイスター「初級」の認定を受けた方も奮ってご参加ください。

※セミナーの日程、申し込み方法など詳しくは、市報5月号に掲載します。



# 市内の空間放射線量測定状況

表1 市内の空間放射線量測定結果

測定箇所	地表からの高さ	3/17
歴史文化伝承館南側玄関前	0cm	0.070
	50cm	0.063
	100cm	0.047
	150cm	0.052
吉田総合支所	0cm	0.078
	50cm	0.069
	100cm	0.060
	150cm	0.060
大滝総合支所	0cm	0.058
	50cm	0.058
	100cm	0.061
	150cm	0.063
荒川総合支所	0cm	0.087
	50cm	0.088
	100cm	0.076
	150cm	0.086

※単位：マイクロシーベルト毎時  
 ※簡易測定器による測定のため、あくまでも参考値です。  
 ※使用測定器：「環境放射線モニタPA-1000Radi」  
 ※測定値に低下傾向が見られることから、事故から2年半が経過した平成25年9月から測定を月1回に変更しました。  
 ☆国の基準：年間1.0ミリシーベルト（毎時0.23マイクロシーベルト）  
 （国際放射線防護委員会(ICRP)の勧告で示された平常時年間放射線量の限度）

市内の放射線量測定結果は下記のとおりで、測定したすべての地点で基準値を下回りました。

☎生活衛生課 ☎25-5202

表2 大滝地域の空間放射線量測定結果

測定箇所	地表からの高さ	3/17
大血川溪流観光釣場付近	0cm	0.086
	50cm	0.071
	100cm	0.057
川又観光トイレ	0cm	0.117
	50cm	0.108
	100cm	0.111
川又：入川橋付近	0cm	0.105
	50cm	0.101
	100cm	0.097
栃本消防団詰所	0cm	0.081
	50cm	0.093
	100cm	0.090
滝沢サイクルパーク	0cm	0.086
	50cm	0.088
	100cm	0.079
中津川こまどり荘	0cm	0.068
	50cm	0.069
	100cm	0.070
仏石山トンネル付近	0cm	0.079
	50cm	0.072
	100cm	0.078
三峰駐車場	0cm	0.062
	50cm	0.060
	100cm	0.059

## 学校給食等の放射能測定を実施中

これまで市で実施した学校給食等の放射能測定結果について、放射性物質はすべて「不検出」でした。測定結果の速報等は、市☎で公表しています。

※「不検出」とは「検出下限値」未満のことです。「検出下限値」は、検体の比重によって異なります。

☎保健給食課 ☎22-2443

## 食品中の放射能セシウムの基準値(参考) 単位:Bq/kg

飲料水	10	一般食品(肉・卵・魚・その他)	100
牛乳	50	乳児用食品	50

※数値はセシウム134とセシウム137の合計値  
 (厚生労働省発表 平成24年4月1日施行)

・検体説明：給食1食分は、測定日当日のものを測定しています。

・検査機器：株式会社テクノエーピー T-N300Bベクレルモニター  
 高感度NaI(Tl)シンチレータ φ3×3

## 2014年3月 放射能測定施設・食材の検体一覧表

3/3(月)	原谷小☎	にんじん(埼玉県産)、きゃべつ(愛知県産)
	北 部☎	ごぼう(青森県産)、きゃべつ(千葉県産)
3/4(火)	一 小☎	たまねぎ(北海道産)、長ねぎ(埼玉県産)
	大 滝☎	もやし(埼玉県産)、小松菜(埼玉県産)
3/5(水)	影森小☎	たまねぎ(北海道産)、きゃべつ(千葉県産)
	荒 川☎	里いも(栃木県産)、長ねぎ(埼玉県産)
3/6(木)	一 中☎	だいこん(千葉県産)、ごぼう(青森県産)
	北 部☎	たまねぎ(北海道産)、ほうれん草(埼玉県産)
3/7(金)	原谷小☎	小松菜(埼玉県産)、長ねぎ(埼玉県産)
	一 小☎	にんじん(埼玉県産)、ごぼう(青森県産)
3/10(月)	一 小☎	じゃがいも(北海道産)、ピーマン(茨城県産)
	大滝中☎	ほうれん草(埼玉県産)、里いも(栃木県産)
3/11(火)	影森小☎	じゃがいも(北海道産)、ほうれん草(埼玉県産)
	荒 川☎	はくさい(茨城県産)、たまねぎ(北海道産)

☎：共同調理場 ☎：保育所 ※「北部」：下吉田

3/12(水)	原谷小☎	にんじん(埼玉県産)、はくさい(群馬県産)
	影 森☎	きゃべつ(愛知県産)
	日野田☎	もやし(埼玉県産)
3/13(木)	一 中☎	たまねぎ(北海道産)、はくさい(群馬県産)
	北 部☎	にんじん(千葉県産)、れんこん(茨城県産)
3/14(金)	原谷小☎	じゃがいも(北海道産)、きゃべつ(埼玉県産)
	影森小☎	にんじん(千葉県産)、小松菜(埼玉県産)
3/17(月)	一 小☎	にんじん(千葉県産)、きゃべつ(千葉県産)
	大滝中☎	たまねぎ(北海道産)、はくさい(茨城県産)
3/18(火)	影森小☎	きゃべつ(千葉県産)、ごぼう(青森県産)
	荒 川☎	にんじん(千葉県産)、小松菜(埼玉県産)
3/19(水)	原谷小☎	たまねぎ(北海道産)、にんじん(徳島県産)
	一 中☎	にら(高知県産)、えのき(秩父産)
3/20(木)	荒 川☎	もやし(埼玉県産)、きゃべつ(千葉県産)
	大滝中☎	にんじん(埼玉県産)、ごぼう(青森県産)

吉田 ☎72-16082  
 大滝 ☎55-10863  
 荒川 ☎54-12395

☎ 保険年金課 ☎25-5201  
 吉田・大滝・荒川総合支所市民福祉課

※市税などが既に口座振替となっている方でも、新たに口座振替の手続きが必要で  
 振替依頼書を提出してください。  
 口座振替を希望される方は、口座  
 へと納付方法が変更になります。  
 被用者保険の被扶養者であった  
 方(所得割はかからず、均等割  
 が9割軽減)  
 保険料の軽減により、特別徴収  
 (年金天引き)を行うことができ  
 ない方は、納付書による普通徴収  
 へと納付方法が変更になります。

・所得割の軽減(一定の収入額以下の方は、5割軽減)  
 ・均等割の軽減(収入に応じて、9割、8.5割、5割、2割軽減)  
 ・所得割の軽減(一定の収入額以下の方は、5割軽減)  
 ・被用者保険の被扶養者であった方(所得割はかからず、均等割が9割軽減)

※前年度比、均等割額580円増、所得割率0.04%増  
 また、次の保険料軽減措置について、継続されます。  
 ・均等割の軽減(収入に応じて、9割、8.5割、5割、2割軽減)  
 ・所得割の軽減(一定の収入額以下の方は、5割軽減)

均等割 42,440円  
 所得割率 8.29%  
 ※前年度比、均等割額580円増、所得割率0.04%増  
 また、次の保険料軽減措置について、継続されます。  
 ・均等割の軽減(収入に応じて、9割、8.5割、5割、2割軽減)  
 ・所得割の軽減(一定の収入額以下の方は、5割軽減)

後期高齢者医療保険料  
 を変更します

たばこのポイ捨て・歩きたばこは止めましょう!

たばこは喫煙所で! 携帯灰皿といっしょにマナーと良心を携帯しましょう

# ご高齢の方にお得な利用券を交付します！

## お出かけ楽々バス利用券

高齢者の皆さんに「バス回数乗車券」購入代金の一部を補助するバス利用券を交付します。

**対象** 市内在住65歳以上の方

**交付回数** 年度内2回まで

**申請の際必要なもの**

保険証・免許証など、高齢者の方の年齢や住所等のわかるもの

**購入方法** 市民生活課で利用券を受け取り、西武観光バス秩父営業所で利用券を提出し、3,000円のバス回数乗車券を購入してください。

※現金1,000円で購入することができます。なお、バス回数券は西武観光バスの全線で利用可能。「ぐるりん号」も利用できます。

☎市民生活課（歴史文化伝承館4階）☎25-5200

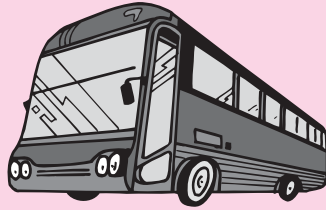

## 買い物乗合タクシー利用券

買い物タクシーの運行対象地域に居住する高齢者の皆さんに、利用料金の一部を補助する「秩父市買い物乗合タクシー利用券」を交付します。

**対象** 対象地域在住の65歳以上の方

**交付内容** 年度内1回限り2,000円分の交付

**対象地域** 大滝、定峰、上久那、田村、下山田、栃谷

**受付場所** 市民生活課（歴史文化伝承館4階）

**申請の際必要なもの** 保険証・免許証など、高齢者の方の年齢や住所等のわかるもの

**運行時間** 午前中に自宅から街なかへ、午後2時ごろに街なかから自宅へお送りします。買い物、通院等ゆっくり用事を済ませることが出来ますので、ぜひご利用ください。

**予約方法** 秩父丸通タクシーで1週間前から前日まで受け付けます。一度予約をすると自動的に会員登録されますので、次回の予約は簡単にできます。

※1人からでもご利用できます。

**運行予約については**

秩父丸通タクシー ☎0120-02-3633

**利用券については**

市民生活課☎25-5200



## 敬老はり・灸・マッサージ券

**対象** 市内在住満70歳以上の方

**内容** はり・灸・マッサージの治療代から、2,000円を割引（利用回数は年2回まで）

**利用期間** 5月1日(木)～平成27年3月31日(火)

**申込受付** 5月1日(木)～

※平成26年度中に70歳になる方は、その時点で申請してください。

※吉田・大滝・荒川総合支所市民福祉課でも申請、交付できます。

☎市民生活課☎25-5205



国民年金保険料免除申請ができる対象期間が拡大されます

手帳・印鑑

学生証または在学証明書・年金

**申請に必要なもの**

窓口での申請が必要です。

※在学する学校が変わったときは、

窓口に申請が必要となります。

4月1日から翌年3月までとなり、

4月初めにハガキ形式の申請書を

送付しますので、引き続き学生の

方は必要事項を記入し、ご返送く

ださい。

4月1日から翌年3月までとなり、

4月初めにハガキ形式の申請書を

送付しますので、引き続き学生の

方は必要事項を記入し、ご返送く

ださい。

4月1日から翌年3月までとなり、

4月初めにハガキ形式の申請書を

送付しますので、引き続き学生の

方は必要事項を記入し、ご返送く

ださい。

4月1日から翌年3月までとなり、

4月初めにハガキ形式の申請書を

送付しますので、引き続き学生の

方は必要事項を記入し、ご返送く

ださい。

4月1日から翌年3月までとなり、

4月初めにハガキ形式の申請書を

送付しますので、引き続き学生の

方は必要事項を記入し、ご返送く

ださい。

# 国民年金だより

## 学生納付特例制度

20歳以上の方は、学生であっても国民年金に加入しなければなりません。しかし、学生の方は一般的に所得が少ないため、本人の所得が一定額以下の場合、国民年金保険料の納付が猶予されるのが、「学生納付特例制度」です。

## 対象となる学生

学校教育法に規定する大学（大学院）、短大、高等専門学校、専修学校および各種学校（一年以上の修学課程に限る）、一部海外大学の日本分校に在学する方

## 承認期間

4月から翌年3月までとなります。次の年度も在学予定の場合、4月初めにハガキ形式の申請書を送付しますので、引き続き学生の方は必要事項を記入し、ご返送ください。

## 申請に必要なもの

学生証または在学証明書・年金手帳・印鑑

国民年金は、所得が少ないときや失業等により保険料を納付することが経済的に困難な場合、保険料の免除を申請することができます。これまでは、過去の国民年金保険料の免除が受けられる期間は、申請の直前の7月（学生納付特例は直前の4月）までの1年以内でした。平成26年4月からは、申請時点の2年1か月前の月分まで申請ができるようになります。



ご注意ください

・2年1か月前の月分まで申請をすることが出来ますが、申請が遅れると万一の際に障害年金などを受け取れない場合がありますので、速やかに申請してください。

・申請期間に対応する前年所得により審査を行いますので、免除が承認されない場合があります。

☎秩父年金事務所☎27-6560  
市役所保険年金課国民年金担当☎25-5201

吉田・大滝・荒川総合支所市民福祉課

吉田☎72-6082

大滝☎55-10863

荒川☎54-12395



# 平成26年度 市税等納期のお知らせ

今年度も期限内納付にご協力ください。

※見やすい所に貼ってご利用ください。

税目等・納期限 (口座振替日)	平成26年												平成27年		
	4月	5月	6月	7月	8月	9月	10月	11月	12月	1月	2月	3月			
市・県民税			1期 6/30(月)		2期 9/1(月)		3期 10/31日(金)			4期 2/2(月)					
固定資産税		1期 6/2(月)		2期 7/31(木)				3期 12/25(木)		4期 3/2(月)					
軽自動車税		1期 6/2(月)													
国民健康保険税				1期 7/31(木)	2期 9/1(月)	3期 9/30(火)	4期 10/31(金)	5期 12/1(月)	6期 12/25(木)	7期 2/2(月)	8期 3/2(月)				
後期高齢者医療保険料															
介護保険料															
市・県民税															
国民健康保険税															
後期高齢者医療保険料															
介護保険料															
休日納税窓口(本庁のみ) (毎月最終日曜日)	4/27	5/25	6/29	7/27	8/31	9/28	10/26	11/30	12/28	1/25	2/22	3/29			

## 該当となった税目等についてのみ、

4月・6月・8月・10月・12月・2月の公的年金からの特別徴収による納付となります。

- ◎夜間納税窓口を毎月第2・第4木曜日(休日の場合は前日)に開設しておりますので、ご利用ください。(午後5時15分～7時15分 本庁のみ)
- ◎口座振替をご利用の方は、納期限の日に振り替えますので、預貯金の残高をご確認ください。
- ◎口座振替のご利用をおすすめします。
- ◎納付方法については納税通知書・決定通知書等でご確認ください。

## 問い合わせ

- ・市税等の納付に関する事
- ・市・県民税、国民健康保険税、軽自動車税等の課税に関する事
- ・固定資産税の課税に関する事
- ・後期高齢者医療保険に関する事
- ・介護保険に関する事

取納課 ☎22-2210  
市民税課 ☎22-2209  
資産税課 ☎25-6076  
保険年金課 ☎25-5201  
高齢者介護課 ☎25-5205



西陽大くん  
「ママ大好き!!」  
(大野原)



福島翠桜ちゃん  
「アンパンマンだいすき♡」  
(黒谷)



大森麟太郎くん  
「いーちゃんのおそぼり」  
(久那)



鈴木麻琴ちゃん  
「パパ、お仕事がんばってね♡」  
(近戸町)



応募方法

1～1歳半程度のお子さんの写真を同封し、住所・保護者の方のお名前・電話番号・お子さんのお名前(ふりがな)・性別・生年月日を明記のうえ、広報広聴課までご応募ください。  
抽選に漏れた方も、2歳になる月まで再抽選します。



秩父ジオサイト図鑑

DSC16 「白川橋と神庭洞窟」



秩父鉄道の終点・三峰口駅は秩父盆地と山地の境の場所です。ここより奥の地形は秩父常の険しい地形となります。

荒川を渡る白川橋の上に立つと、東に広い川幅と河成段丘、西に狭い谷と切り立った山が見えます。国道140号の対岸に見える「神庭洞窟」は石灰岩の洞窟で、縄文土器や古墳時代の壺などが出土、狩猟キャンプ地として使われていたことが伺えます。

一味違ったジオパーク秩父展

～午歳総開帳とジオ～

秩父札所の午歳総開帳にちなみ、札所とジオの結びつきや、ちちぶ学セミナーなどで、ジオパークを学ぶ方々の作品などを展示します。秩父札所の中には、札所4番金昌寺の石仏群と不整合、札所32番法性寺の夕フォニ、札所31番観音院と岩殿沢石、札所34番水潜寺とメランジュ、などジオ的な見どころがたくさんあり、信仰によって守られてきた自然をうかがえます。ぜひ、この機会に郷土秩父を楽しく学びましょう。

とき 4月29日(火・祝)～5月11日(日)

ところ 芸術文化会館展示室1

問 秩父まるごとジオパーク推進協議会事務局(観光課内)

☎25-5209 FAX 27-2627



市民文芸

俳句

指揮棒のびたりと止まり雪解川  
人は皆片道切符寒に耐へ  
寒厳し羽根乾きたる千羽鶴  
寒の入り老いたる母の衣を選ぶ  
年の計未見の吾に出会いたし  
八十路過ぎ吾が覚えなき雪積もる  
当てもなくバレンタインのチョコを買う  
雪の中とうばだきしめはかへゆく  
湯豆腐を覗きこむかに翁面  
茫茫と稽の枯るる寺の前

〔評〕二月の例を見ない二度の豪雪には驚きました。被災された方には、お見舞いを申し上げます。投句の中にも雪を詠んだものが多数ありました。さて今月は上位に「二句一章」の句を採りあげました。句作りの一方法として、参考になると思います。一句の中に二の「もの」や「こと」が言い込められていて、内容の深い句になっています。「雪解川、耐寒、厳寒、寒の入り」などのことは、句の中の他のことと響き合っていることが分かります。挑戦してみてください。

※次回5月号は短歌を掲載します

- |    |     |        |    |       |    |     |     |     |     |
|----|-----|--------|----|-------|----|-----|-----|-----|-----|
| 山田 | 道生町 | 大野原(小) | 中町 | 栃谷    | 上町 | 大畑町 | 上吉田 | 永田町 | 近戸町 |
| 荒船 | 福田  | 江原うらら  | 内田 | 竹村善三郎 | 藤田 | 江原  | 山口  | 栗原  | 須田  |
| 梅子 | みつ  |        | 定男 |       | 正巳 | 初恵  | 富江  | 昌次  | 真弓  |

大野ひろ志 選

短歌、俳句の応募は、住所・お名前(ふりがな)を明記のうえ、必ず官製はがきで広報広聴課までお送りください。1通に2首または2句まで、各1通までです。

俳句 4月末締切→6月号に掲載

短歌 5月末締切→7月号に掲載



3月16日、羊山公園芝桜の丘西側の雑木林で「秩父こもれびの庭」主催によるクリスマスローズの植栽が行われました。クリスマスローズは、12月から4月にかけて、赤や白、黄のかわいらしい花を咲かせます。会員と一般参加者約60人の手で500株以上の花の苗が植えられました。来場者に楽しんでもらえる庭づくりをめざして、秩父らしい植物の植栽などを行っていきそうです。



秩父産の木が香る新しい体育館

3月20日、尾田蒔・久那・影森の各小学校で、体育館の竣工式典が行われました。新しい体育館は、アリーナの内装や外壁の一部に秩父地域産木材が多く使用され、木の温もりを感じられるデザインになっています。市内小・中学校施設の耐震化は、今年度を実施する工事で完了します。

大滝小学校で『タイムカプセル埋設式』



3月13日、大滝小学校でタイムカプセルの埋設式が行われました。閉校となる大滝小学校で過ごした日々を忘れないようにと、写真や未来の自分に向けた手紙、さまざまな思い出の物がタイムカプセルに入れられました。このタイムカプセルは、2030年3月に開けられる予定です。

神明社の春祭り



3月9日、荒川白久地区の神明社で春祭りが行われ、市指定無形民俗文化財の「神明社神楽」が奉納されました。歌舞伎的な手法が取り入れられ軽快なお囃子に乗って舞う「ひよっこ」の熱演に、一足早く春を感じられた祭りとなりました。

新旧の部材と想いを組み合わせて



3月8日、「山田の春祭り」で曳き廻される中山田屋台・大棚笠鉦・新木屋台の組み立て作業が行われました。柱や屋根など一部の部材が新調された中山田屋台の組み立ては、棟梁の指示のもと、地区の人たちが力を合わせて新旧の部材を組み合わせた作業となりました。



巡礼者でにぎわう秩父札所午歳総開帳

3月1日から、12年に一度の秩父札所午歳総開帳が始まりました。吉田にある33番札所延命山菊水寺でもお手網や祈願塔が設置され、ご本尊様の扉が御開帳されました。境内はお参りする多くの巡礼者の方々にぎわっていました。

# お知らせ

# のページ

☎ ホームページを参照

## 1 水道漏水の早期発見！ 水道本管等の漏水調査実施

水道部では漏水調査を毎年計画的に実施しています。この調査は、配水管や給水管から地中に水道水が漏れている箇所を探して早期に修理し、水を無駄にすることなく給水するために行うものです。

調査を行う際には、漏水調査員が皆様の宅地内のメーターボックスがあるところまで立ち入らせていただくことがありますので、ご理解とご協力をお願いします。

この漏水調査員は、秩父市水道部で発行した身分証明書を携帯し、また、腕章を着用しています。

なお、道路の路面から水がしみ出したり、路面がぬれているなど、漏水の疑いがあるとお気づきの場合は、水道部工務課までご連絡ください。

**調査時期** 4月上旬～翌年3月下旬  
(予定)

**調査時間** 宅地内 午前9時～午後5時

## 道路

- ① 交通量の少ない道路  
午前9時～午後5時
- ② 交通量の多い道路  
午後9時～午前3時

**調査区域** 旧秩父市内全域  
**☎ 水道部工務課** 25-5222

## 2 秩父市子育て支援センター をご利用ください！

子育てについての相談ができ、ミニコンサートや楽しいイベントが盛りだくさんです。皆さんの子育てが楽しくなるよう応援します。

**子育てなんでも相談**

**相談方法** 子育て支援相談員がいつでもご相談に応じます。☎でも可。

**とき** 月～金曜日、午前9時～午後4時（土・日、祝祭日、年末年始を除く。）

**今日の絵本はなあに**

**とき** 毎日午前11時～

**内容** 紙しばいや絵本、手あそびを楽しむ会

**ひよこの日（0～1歳児が対象）**

**とき** 毎週木曜日、午前10時30分～11時

**内容** 親子のふれあいあそびやおしゃべり会

※読みきかせやコンサートをしていただけのボランティアを募集しています。

**☎ 秩父市子育て支援センター**（中村児童館内、中村町2-10-14）  
22-7282

## 3 85歳を迎える方へ 寿敬老写真撮影します

**対象** 市内に在住の昭和4年生まれの方（市外の病院、福祉施設に入所されている場合は対象外）

**撮影時期** 5月下旬～6月

**☎・☎** 5月16日（金）までに申請書を左記各事務所または民生委員から受け取り、必要事項を記入し提出。

※後日撮影日時を連絡します。

※市内福祉施設に入所されている方へは、別途通知します。

秩父市社会福祉協議会

・秩父事務所 ☎22-1514

・吉田事務所 ☎77-1177

・大滝事務所 ☎55-0847

・荒川事務所 ☎54-2968

## 4 秩父市消費生活センター をご利用ください

訪問販売、電話勧誘販売、インターネット等による通信販売、未公開株や投資などの契約トラブル、多重債務に関する相談等をお受けします。相談は、専門の消費生活相談員がお話を伺いますので、困ったときには、ぜひご相談ください。また、出前講座も受けていますので、お気軽にご利用ください。

**とき** 毎週月～金曜日（祝祭日はお休み）午前9時から正午、午後1時～4時

**☎ 市民生活課** 25-5200

## 広告

**5 お出かけ楽々バス（西武観光バス・久那線）が延伸**

西武観光バス(株)との協定により運行している「お出かけ楽々バス・久那線」に、4月1日から新たに「市立病院」バス停および「ウニクス前」バス停（道の駅ちぶとウニクスの間）を新設し、乗り入れを開始しました。ぜひご利用ください。

**6 聖地公園の旧秩父駅舎を無料休憩所として開館**

**とき** 4月26日(土)～5月6日(火・休) 午前9時～午後5時  
※秩父鉄道関係資料展示中！  
問 文化財保護課 ☎22-2481

**7 たばこは地元で買いました。**

たばこ代金に含まれる市町村たばこ税は、皆さんが買いになった小売業者の所在する市町村に納付されます。秩父市内のたばこ屋さんで買ったばこの税金は秩父市の税収となり、市の貴重な財源となっています。たばこは地元で買い求めください。

**8 経営革新計画承認企業等奨励金制度を創設**

市では、成長企業の育成を図るため、「経営革新計画」等の承認取得に取り組み企業に対し奨励金を交付する制度を創設しました。ぜひ

ひご利用ください。  
**対象者** 次のいずれかについて埼玉県知事の承認を受けた市内中小企業等

・中小企業新事業活動促進法に定める「経営革新計画」  
・企業立地促進法に定める「企業立地計画」または「事業高度化計画」  
**金額** 50,000円  
※手続方法等、詳細は市庁または直接お問い合わせください。  
問 企業支援センター ☎21-5522



**9 アメリカ・アンチオック市派遣中学生募集**

**日程** 7月下旬～8月上旬の予定(約2週間)  
**募集人数** 10人程度  
**応募条件**  
・市内在住の中学生2・3年生で公立・私立に問わず国際理解に意欲を持ち、協調性、自立性があり、健康であること  
・帰国後も研修の体験を生かし、交流事業(受入等)に積極的に参加・協力ができること  
・保護者の同意が得られること  
**活動** 秩父市アンチオック姉妹市親善協会訪問団と行動。ホーム

ステイを通して、語学習得や生活文化や社会習慣などを体験。  
**必要経費** 航空運賃ほか20万円前後(うち秩父市から1人につき10万円補助します)

**申込締切** 5月16日(金)  
**その他** 申請用紙の配布、申込方法、選考等については、左記へ。  
※高校生以上の訪問については、秩父市アンチオック姉妹市親善協会から市報5月号でお知らせします。  
**申** 問 市民生活課 ☎25-5200

**10 福祉計画策定委員を公募**

市では、平成26年度に策定を行う左記福祉計画の、計画策定にご協力いただける策定委員を募集します。

計画名	秩父市障がい者福祉計画	秩父市高齢者福祉計画等
目的	障がいのある人もない人も明るく暮らしていける社会を目指し、障がい者の自立と社会参加を促進する計画	高齢者が、住みなれた地域で生きがいをもって安心して暮らせる社会をつくるための計画
応募要件	障がい者福祉に理解がある方	高齢者福祉に理解がある方で40歳以上の介護保険被保険者
人数	若干名	
任期	委嘱の日～平成27年3月31日	
応募締切	4月30日(水)	
担当課	障がい者福祉課 (☎27-7331)	高齢者介護課 (☎25-5205)



**11 秩父市介護保険運営協議会 委員を募集**

この協議会は、介護保険の運営状況の審査などを行うものです。

**募集人数** 第1号被保険者（65歳以上）の方、第2号被保険者（40歳～64歳）の方どちらも若干名

**応募締切** 4月30日(水)

**問** 高齢者介護課 ☎ 25-5205

**12 地域密着型介護サービス 事業者を公募**

平成26年度に整備を行う事業者を追加募集します。  
対象となる事業内容

- ・ 認知症対応型通所介護
- ・ 小規模多機能型居宅介護
- ・ 複合型サービス
- ・ 夜間対応型訪問介護

※詳しくは市HPをご覧ください。

**問** 高齢者介護課 ☎ 25-5205

**14 国税専門官募集!**

**受験資格**

- ・ 昭和59年4月2日～平成5年4月1日生まれの方
- ・ 平成5年4月2日以降生まれで次に掲げる方

- ① 大学を卒業した方および平成27年3月までに大学を卒業する見込みの方

**13 生涯学習課からお知らせします!**

～講座を企画してみませんか～「あなたが主役! チャレンジ講座」

市民の皆さん自らが講師を務める講座の企画を募集します。

- 条件** 原則として、市内に在住または在勤する個人、グループ
- 内容** どんな分野でも結構です（政治、宗教または営利を目的とする活動は除きます）
- 謝礼** 個人1日3,000円、グループ（4人以上）1日10,000円
- 開催条件** ①平成27年3月31日までに開催する講座が対象。  
②原則として、開催日の3か月前までに申し込む。  
③受講希望者が5人以下の場合、講座は開催しない。  
④同一講師による講座は、年間6回まで。

**「秩父まちづくり出前講座」講師募集**

**対象** 資格の有無は問いませんが、専門知識や経験を生かした指導ができる人で、団体・グループからの申込みに対し、講師として市内での講座開催が可能な人

**分野** どんな分野でも結構です（政治、宗教または営利を目的としているものは除きます）

**募集時期** 随時募集

**任期** 平成27年3月31日まで

**申** いずれも申込書、届出書に必要事項を記入し、下記へ

**問** 生涯学習課 ☎ 23-2294 ☎ 23-2298  
✉ syogai@city.chichibu.lg.jp

※ FAX・メールによる提出も可。申込書、届出書の様式は市HPまたは生涯学習課にあります。

- ② 人事院が①に掲げる者と同等の資格があると認める者

**試験の程度** 大学卒業程度

**申込期間** 4月1日(火)～14日(月)に原則インターネット申し込み。インターネット申込みができない場合は、4月1日(火)～2日(水)に郵送または持参してください。

**第一次試験** 6月8日(日)

**第二次試験** 7月15日(火)～23日(水)のいずれか1日

**問** 関東信越国税局 人事第二課試験係 ☎ 048-600-3111 (内線2097)

**15 第41回秩父フリーマーケット 出店者募集**

会場は芝生のため車での出店できません!

**とき** 5月25日(日)午前10時～午後3時(雨天の場合は6月1日(日))

**ところ** 羊山公園(太陽と緑の丘)

**出店料**

食品取扱者6店舗 4,000円

※食品営業許可証が必要になります。

一般70店舗

(2.5m×2.5m) 1,500円、

(4m×4m) 2,000円

※郡市内在住者限定、受付時に身分証明できるもので確認します。

**募集期間** 4月21日(月)～5月9日(金)

※生活衛生課窓口のみの受付

(☎・FAXでの受付は不可) 申込用紙は市HPからダウンロード可。

**問** 秩父地区更生保護女性会(フリー

マーケット実行委員会事務局) ☎ 090-2155-6025 市役所生活衛生課 ☎ 25-5202

**教室・講座**

**16 文化体育センター キックボクササイズ教室**

**とき** 5月7日～6月18日の水曜日(5月28日を除く全6回)

**時間** 午後7時～8時30分

**定員** 60人

**申込開始** 4月23日(水)

※4月23日(水)は午後9時まで受付

**参加費** 2,000円

**申**・問 参加費を添えて文化体育センター(☎ 24-4004)へ

(午前9時～午後5時、火曜休館)

**17 原谷公民館 フォークダンス教室**

世界の様々な国の曲を一緒に楽しく踊りませんか。

**とき** 6月4日～2月4日の原則第1・第3・第5水曜日 午後1時30分～3時30分(全16回)

**ところ** 原谷公民館 ホール

**講師** 萩原 玲一先生

**募集人数** 24人(先着順)

**参加費** 1,500円

**申** 5月14日(水)までに☎で原谷公民館(☎ 22-0658)へ

**18 障がい者(有資格者)が教える皆のための手話教室**

**とき** 4月2日より毎週水曜日午後2時～4時

**定員** 10人

**参加費** 3,000円

**会場** NPOハート秩父

**電話** 25-11026

(「ハート秩父」で検索！)

**19 秩父市国際交流協会主催 外国人のための日本語教室 Japanese Language Class Information**

**とき** 6月3日～11月18日の毎週水曜日、午後6時30分～8時30分(8月5日～26日、9月23日を除く全20回)

**ところ** 歴史文化伝承館1階研修室

**対象** 市内在住・在勤外国人

**内容** 日本語の初歩～中級程度

(日常生活・応用会話・文法など)

**定員** 25人

**参加費** 無料

**教材費** 1,000円

**講師** 増井まゆみ先生

**申込** 5月23日(金)までに市民生活課(☎25-15200)へ

**20 ナイターテニス教室**

**とき** 5月7日～6月25日の毎週水曜日、午後7時～9時(全8回)

**ところ** 羊山テニスコート(砂入り人工芝コート)

**対象** 市内在住在勤者

**定員** 24人(先着順)

**参加費** 3,000円(当日コートにて徴収、照明料込)

※参加者が10人以下の場合中止

**申込** 5月4日(日・祝)までにうらしまスポーツ(☎22-0088)、秩父硬式テニス連盟 事務局湯本

(☎yamoto7@yhb.ne.jp)へ

**21 なぎなた初心者教室**

とき	ところ
5月1日～29日の毎週木曜日 午前10時～正午	秩父市文化体育センター武道場
5月9日～30日の毎週金曜日 午後7時～9時	高篠小学校体育館
5月7日～28日の毎週水曜日 午後7時～9時	高篠小学校体育館

※運動のできる服装でお越しください

**参加費** 無料(申し込み不要、当日参加可)

**会場** 秩父市なぎなた連盟 山中

☎080-1275-2970

**22 あすなろダンス愛好会**

社交ダンスを基礎から学べ、安く、楽しく健康になれます。

**とき** 月3回土曜日、午後1時30分～3時30分

**ところ** 歴史文化伝承館ホール他

**募集人数** 男女各20人

**講師** 守屋文男、宮本ミヨ子、塩谷 満各先生

**会費** 年12,000円(年間一括徴収)

**申込** 4月26日(土)午後1時30分～3時30分に会費を持参し、直接歴史文化伝承館2階ホールへ

**会場** あすなろダンス愛好会堀口

☎090-3684-9338

**23 初心者柔道教室**

**とき** 5月12日(月)～31日(土)(夜間、全6回)

**対象** 小学生以上(経験者歓迎)

**参加費** 800円(保険加入費)

会場名	曜日・時間	申し込み
革進館道場 (秩父警察署・秩父高校)	木・土 午後6時30分～8時30分	関根☎22-1456
市営道場 (福祉女性会館前)	月・金 午後6時30分～7時45分	高野☎23-8246 加藤☎54-0561
柞柔道会 (下郷福祉交流センター)	水・土 午後6時30分～8時	武藤☎22-6262
原谷柔道会 (文化体育センター)	水・土 午後7時～8時30分	関口☎24-8140
吉田柔道愛好会 (吉田取方柔道場)	水・土 午後6時～8時	黒澤☎77-0486

**24 青年手編み教室**

「手作り」を楽しんでみませんか?初心者の方歓迎です。

**とき** 5月13日(火)～12月9日(火)、原則第2・4火曜日、午後6時30

分～8時30分(全15回)

**ところ** 歴史文化伝承館研修室1

**講師** 小池ミツ先生

**内容** セーターやベスト、ビーズのアクセサリーなどの作成

**定員** 20人(先着順)

**会費** 2,000円(材料費別)

**申込** 4月30日(水)までに☎で中央公民館(☎22-10420)へ

**25 健康体操教室**

**とき** 5月14日～6月18日の毎週水曜日午後6時30分～8時30分(全6回)

**ところ** 荒川公民館 軽運動室

**講師** 原嶋岳史先生

**定員** 20人(先着順)

**申込** 4月22日(火)午前9時から荒川公民館(☎54-1058)へ

**26 第3回市民手打ちそば教室**

**とき** 5月11日(日)・18日(日)・25日(日)、6月1日(日)午前9時～午後1時(全4回)

**ところ** 秩父そば打ち倶楽部 蕎麦道場「蕎麦館」(上野町2-16)

**内容** そば打ち稽古、そばの茹で方、汁の作り方、試食

※約6人前のそばを打ちます。

**参加費** 1回1,500円

**定員** 10人(先着順)

**持ち物** 前掛け、タオル2枚、そばを持ち帰る容器(そば道具完備)

**申込** 秩父そば打ち倶楽部 上石

☎090-3339-6241



### 27 椿森の春大祭で歌舞伎芝居

**とき** 4月29日(火・祝)  
**付祭** (歌舞伎芝居等) 正午  
**ところ** 市指定有形文化財「諏訪神社附設舞台」(上影森諏訪神社境内)  
**内容** 秩父歌舞伎正和会による歌舞伎芝居上演等  
**演目** 一谷嫩軍記熊谷陣屋の場  
**入場料** 無料  
**問い合わせ** 秩父歌舞伎正和会事務局  
 ☎ 24-9926

### 28 芸術文化会館での催し

とき	内容	会場
4月26日(土) ~ 27日(日)	《第3回スカリ展》 最終日は午後3時まで	展示室1
毎週金曜日 午前10時~正午	赤岩智恵子『薔薇の微笑絵画教室』 ※生徒募集中	会議室3
毎週日曜日 午後3時~5時	赤岩智恵子『こども絵画教室』 ※生徒募集中 (対象: 幼児・小中学生)	会議室3
第2土曜日 午前9時~午後5時	ミル・フルールnora 河寄妙子 『押し花教室』 (途中昼休みあり)	会議室3
第2日曜日 第3金曜日 第4金曜日 午後1時~4時	海野俊雄 『金工教室~手作り作品~』 銀の指輪・小皿等を作ります	会議室3
4月24日(木) 午後1時~5時	福田久美子『押し花教室』	会議室3

**休館日** 月曜日 (祝日にあたる場合はその翌日)  
**開館時間** 午前9時~午後5時  
**《各種作品展などに芸術文化会館をご利用ください》**  
 皆さんの作品発表の場や作品制作の活動の場として、展示室・会議室の貸し出しを有料で行っています。個展、仲間展など各種作品展会場として、ぜひご利用ください。  
**芸術文化会館** ☎ 22-2406

### 29 第7回ちちぶオーブンペタンク大会

**とき** 5月11日(日)午前8時受付  
**ところ** 秩父市ペタンクテラン(旧東高)  
**対象** 一般(1チーム3人) 複数組可  
**参加費** 1人500円(当日徴収、保険・参加賞込)  
**申込期限** 4月28日(月)まで  
**問い合わせ** 秩父市ペタンク連盟事務局  
 ☎ 大久保 24-6657 (FAX兼)

### 30 市民福祉ゲートボール大会

**とき** 6月9日(月)午前9時30分  
 ~午後2時30分(予備日6月10日(火))

**ところ** 別所グラウンド  
**内容** 秩父市ゲートボール協会所属チームを中心としたリーグ戦となります。チームもしくは個人でも申し込めます。  
**対象** 市内在住の方  
**定員** 70人(先着順)  
**参加費** 500円  
**問い合わせ** 4月30日(水)までに ☎ で秩父市老人クラブ連合会事務局 (☎ 22-1514) へ

### 32 山野草鑑賞と山菜教室

**とき** 5月10日(土)  
 午前10時~午後2時  
**ところ** 山里自然館周辺  
**内容** 日野地区の里山の山野草鑑賞と山菜採集、名前調べ  
**講師** 岩田 豊太郎氏(植物)

### 31 芸術文化会館 平成26年度特別展

**とき** 4月29日(火・祝) ~ 7月27日(日)  
**ところ** 芸術文化会館常設展示室  
**観覧時間** 午前9時~午後5時  
**休館日** 月曜日(祝日の場合は翌日)  
**観覧料** 無料  
**問い合わせ** 芸術文化会館 ☎ 22-2406

### 33 ちちぶ学セミナー公開講座 「雲取山 よもやま話」

**とき** 5月10日(土)午後1時30分  
 ~3時30分(予定)  
**ところ** 歴史文化伝承館2階ホール  
**定員** 200人  
**内容** 雲取山の自然や山小屋の生い立ちなどを雲取山荘主人の新井信太郎氏にお話しいただきます。  
**講師** 新井信太郎氏(雲取山荘主人)  
**参加費** 無料(申し込み不要)  
**問い合わせ** 歴史文化伝承館 ☎ 22-0420

### 34 秩父ミュージックフェスタ2014

秩父市内の様々な音楽団体のみなさんによる音楽祭を開催します。風薫る新緑の季節。素敵な音楽と共に過ごすひとときはいかがでしょう。こ来場お待ちしております。  
**とき** 5月11日(日)、午後1時開演  
**ところ** ミューズパーク音楽堂  
**入場料** 無料  
**問い合わせ** 秩父市地域振興公社 ☎ 22-7411



35 第2回平成秩父座公演



道の駅ちちぶの隣に特設舞台を設置し、歌舞伎をはじめとする民俗芸能が一堂に会する「平成秩父座公演」を今年も開催します。ぜひご覧ください。

とき 5月17日(土)・18日(日)  
ともに午前10時開演

ところ 「平成秩父座」(道の駅ちちぶ隣特設舞台)

出演団体・演目 (順不同)

【17日】萩平こども歌舞伎、花の木小学校歌舞伎クラブ、秩父屋台囃子、久那の獅子舞、浅間神社神楽他

【18日】秩父歌舞伎正和会、日向の獅子舞、黒谷の獅子舞、神明社神楽他

入場料 無料

問 秩父歌舞伎正和会事務局 深津 24-19926

36 桜草展示会

江戸時代から続く園芸品種の桜草と野生の品種350種類の中から代表的なもの300鉢ほどを間口8間(14.4m)の専用棚と江戸時代からの古式桜草花壇に飾ります。

とき 4月26日(土)〜5月6日(火・休) 午前9時〜午後5時

※最終日は午後3時まで。係員不在ですが、午前6時〜午後8時まで見学は可能。

ところ 秩父神社上の境内

入場料 無料

問 秩父さくらそう会事務局 79-10984

37 武甲山資料館特別展示「チチブイワザクラ」



武甲山のみで自生する貴重な固有種「チチブイワザクラ」の保護増殖に取り組む秩父太平洋セメント(株)のご協力により、開花期間限り特別展示します。

とき 4月中旬の約2週間を予定(天候により変更の場合あり)  
開館時間 午前9時〜午後4時  
入館料 一般 200円  
小中学生 100円

問 武甲山資料館 24-7555

38 映画「じんじん」上映会

絵本の力と親子の絆を描いた映画です。あたたかな感動とやさしい気持ち「じんじん」と広がっていきます。

とき 5月25日(日)【第1部】午前10時〜【第2部】午後1時〜【第3部】午後4時〜  
(上映時間2時間10分)

ところ 歴史文化伝承館2階ホール

定員 各回300人

入場料 大人(前売り1,000円・当日1,500円) 小中高生 800円

チケット 生涯学習課(芸術文化会館内)、歴史文化伝承館1階総合窓口、吉田・大滝・荒川総合支所

市民福祉課にて販売  
※芸術文化会館は、土日可。  
問 生涯学習課 23-2294  
(映画「じんじん」で検索！)

39 STUDIO fits ライトパフォーマンス「Dream & Travel」



とき 5月6日(火・休)  
【昼】午後1時開場、1時30分開演  
【夜】午後5時開場、5時30分開演

ところ 歴史文化伝承館2階ホール  
入場料 2,000円

問 スタジオフィッツ 野口 090-1146510035

40 バードウォッチング「オオルリ」を見る集い

とき 5月11日(日)午前9時10分  
浦山口駅集合、午後3時解散(雨天中止)

ところ 浦山川流域と天目山林道方面

募集人数 30人

参加費 200円

持ち物 双眼鏡、昼食、ペン、飲み物など(双眼鏡は当会でも若干用意します。)

問 秩父愛鳥会 加藤 22-3278、090-719717303

41 大滝で遊ぼう「BMX・ダムハイク・えびし作り」

とき 5月24日(土)〜25日(日)  
ところ 秩父滝沢サイクルパーク・大滝げんきプラザ

対象 幼児〜中学生とその家族

定員 28人(申込順)

参加費 5,300円程度  
申込開始 5月1日(木)〜5月14日(日)にて  
問 大滝げんきプラザ 55-10014

42 みどりの村

●植物ウォッチング  
とき 5月25日(日)午前10時〜正午

定員 30人(抽選)

費用 無料  
申込締切 5月16日(金)

●みどりの村祭りを行うフリーマーケットの参加者を募集!

とき 5月6日(火・休)  
※詳細は、☎をご覧ください。  
(秩父「みどりの村」で検索!)

●問 往復はがき(催し名・参加者全員の住所・氏名・連絡先・年齢を記入)を、みどりの村管理事務所(〒368-10101 小鹿野町小鹿野27 ☎75-3441)へ

# あひる

～未来～



## お父さんも育児参加！ 父子で本格ピザ作り体験

男女共同参画啓発事業として、男性の育児参加を図るため「父子チャレンジ講座」を開催します。吉田元気村のピザ釜で地元食材を使用したピザ作りに挑戦!!

**とき** 5月24日(土)  
午前10時30分～  
**ところ** 吉田元気村ピザ  
焼き体験施設  
「元気村ピツ  
エリア」



**参加費** 一組500円  
**対象** 市内小学生とそのお父さん  
**定員** 15組30人 (先着順)  
**申込** ☎で市民生活課へ (定員になり次第締切)  
**問** 市民生活課 ☎25-5200  
✉seikatsu@citychichibu.lg.jp

### 43 ふれあいの森新緑まつり

**とき** 5月4日(日・祝)  
午前10時～午後3時  
**内容** 新緑を楽しみながらの餅つき体験、木工工作や木工品の販売など

**参加費** 無料(一部体験等は有料)  
※その他の催しはHPにて  
**問** 彩の国ふれあいの森管理事務所  
☎56-0026

### 44 家族でチャレンジ魚釣り

**とき** 5月10日(土)～11日(日)  
**内容** 浅瀬つり、竹串作りなど  
**対象** 小学生以上の家族  
**参加費** 一般 5,000円

### 45 ほくほくピザ焼き体験

**とき** 5月17日(土)  
**対象** 小・中・特別支援学校の児童・生徒とその家族  
**参加費** 1,000円  
**申**・**問** 5月3日(土・祝)までに、  
☎・**FAX**・メールで、名栗げんきピザ  
☎(☎042-979-1011)へ  
✉info@nagatoro-genki.com

**申込期限** 4月29日(火・祝) 必着  
**申**・**問** はがき・☎・**FAX**・メールで  
長瀬げんきプラザ(〒369-1  
1312長瀬町井戸367 ☎66-  
0177、**FAX**66-0106)へ

### 自転車安全利用5則

- ①自転車は、車道が原則、歩道は例外
- ②車道は、左側を通行
- ③歩道は歩行者優先で、車道寄りを徐行
- ④安全ルールを守る
  - ・飲酒運転・二人乗り・並進の禁止
  - ・夜間はライトを点灯
  - ・交差点での信号遵守と一時停止・安全確認
- ⑤子どもは、ヘルメットを着用

### 春の全国交通安全運動

4月6日(日)～15日(火)

#### 運動の重点目標

#### ①子どもと高齢者の交通事故防止

家庭・学校・地域では、子どもへ交通ルールや交通マナーを守る態度を習得させ、大人がお手本となる行動をとりましょう。高齢者の方は、交通安全教室に参加し、自己の運動能力や身体機能の変化を認識し、ゆとりを持って行動しましょう。ドライバーの皆さんは、子どもと高齢者の行動特性を理解し、思いやりのある運転を心がけましょう。

#### ②自転車の安全利用の推進(特に、自転車安全利用5則の周知徹底)

自転車乗用中は、「自転車安全利用5則」を心がけ交通ルール・交

#### ③全ての座席のシートベルトとチャイルドシートの正しい着用の徹底

車に乗るときは、後部座席を含めた同乗者全員が正しくシートベルトを着用していることを確認しましょう。チャイルドシートを使用する場合は、幼児の体格に合ったものを選び、正しくしっかり取り付けましょう。

#### ④飲酒運転の根絶

飲酒運転による悲惨な事故は後を絶たず、飲酒運転が大きな社会問題となっています。二日酔い運転を含め、飲酒運転は悪質な犯罪であることを自覚し、家庭・職場・飲食店では、「しない、させない、ゆるさない」を合い言葉に、一人ひとりが積極的に飲酒運転の根絶に取り組みましょう。

#### ⑤高齢者の自転車乗用中の交通事故防止

自転車に乗るときは、ヘルメットを着用し、自転車に反射材を付けるなど交通安全対策をしましょう。通り慣れた道でも、道路を横断するときや交差点を通行するときは、十分に安全確認をしましょう。

**問** 市民生活課 ☎25-5200

# 4・5月の無料相談室

# 図書館だより

市民生活課の無料相談		☎25-5200	
相談名	とき・ところ		
消費生活(多重債務)	毎週月～金曜日 9時～12時・13時～16時	秩父市役所(※)	
法 律	5月7日(水)・15日(木) 10時～15時	秩父市役所(※)	
	5月22日(水) 10時～15時	吉田総合支所	
人 権	※電話予約が必要。4月21日(月) 9時から受付、各日先着10人	秩父市役所(※)	
	毎月第2・4水曜 13時～16時	秩父市役所(※)	
	4月16日(水) 13時～16時	吉田総合支所	
行 政	5月21日(水) 13時～16時	大滝総合支所	
	4月21日(月)、5月19日(月)	秩父市役所(※)	
	※時間は いずれも 13時～15時	吉田総合支所 (振興会館)	
	4月28日(月)、5月26日(月)	大滝総合支所	
	4月14日(月)、5月12日(月)	荒川総合支所	
市 民	第2・4木曜 13時～16時	秩父市役所(※)	
行政手続	4月8日(火)、5月13日(火) 13時～15時		
登 記	4月16日(水)、5月14日(水) 13時～15時		
税 務	5月12日(月) 10時～12時		
不 動 産	4月17日(水)、5月15日(水) 10時～12時		
暴 力	4月24日(水)、5月22日(水) 10時～15時		
女 性	4月22日(火)、5月27日(火) 13時～15時		
労働・年金	4月11日(金)、5月9日(金) 13時～15時		
公 証	第2・4火曜 10時～12時		

※秩父市役所の相談会場は歴史文化伝承館。(消費生活：4階、法律、5/14人権相談：5階、その他：1階)相談日が祝日の場合はお休み。

相談名	相談日・内容・問い合わせ
子 育 て	月～金曜 9時～16時 秩父市子育て支援センター ☎22-7282 ☎22-0723 吉田子育て支援センター ☎77-1145 ☎77-1148
子どもについての心配ごと	月～金曜 8時30分～17時15分 家庭児童相談室(社会福祉課) ☎25-5204
DVについて	月～金曜 8時30分～17時15分 社会福祉課 ☎25-5204 ※吉田・大滝・荒川総合支所市民福祉課でも実施
身体障がい者について	月～金曜(祝日を除く) 9時～17時 フレンドリー(カナの会) ☎22-7785 ☎22-7055
知的障がい者・障がい児について	月～金曜(祝日を除く) 9時～17時 フレンドリー(清心会) ☎22-7045 ☎21-6705
精神障がい者について	月～金曜 9時～17時 地域生活支援センター「アクセス」 ☎24-1025 ☎24-1026
障がい者の就労・生活	月～金曜(祝日を除く) 9時～17時 秩父障がい者就労支援センター「キャップ」 ☎22-2870
いじめ・不登校等	月～金曜 9時～17時 教育相談室 ☎22-2228
法 律	毎月第2・4木曜 13時～16時(要予約) ☎秩父地方庁舎内 県民相談総合センター ☎048-830-7830
人 権	月～金曜 8時30分～17時15分 人権擁護委員による相談 火曜(第5週を除く) 9時～16時 さいたま地方務局 秩父支局 ☎22-0827
結 婚	4/12(土)、5/10(土) 13時～16時 ※完全予約制(先着8人) ☎いきがいセンター 秩父市社会福祉協議会 ☎22-1514
心 配 ごと	5/15(木) 13時～16時 ☎福祉女性会館
不 動 産	4/17(木)、5/15(木) 13時～15時 ☎地場産センター3階 埼玉県建協会秩父支部 ☎24-1774
内 職	月～金曜 9時～16時 ☎ジョブプラザちび 月～金曜 9時～17時 ☎ジョブプラザちび 第3水曜 10時～15時 ☎吉田総合支所 ジョブプラザちび(地場産センター3階) ☎24-5222 商工課 ☎25-5208
中小企業者向け金融よろず	5/14(水) 13時～16時30分 ※日々までに☎で要予約 ☎商工課(地場産センター3階) 商工課 ☎25-5208 (相談：埼玉県信用保証協会)
労働相談・メンタルヘルス(各機関の相談)	●秩父保健所「心の健康相談」 ☎22-3824 電話相談：月～金曜、午前8時30分～午後5時 精神科医師による相談：要予約 ●労働相談センター(さいたま市) ☎048-830-4522 電話相談、産業カウンセラーのメンタルヘルス相談

## 秩父図書館の館内整理日が変更になり、開館日が増えます

秩父図書館では、館内整理に伴う休館日を毎月の上旬(最終平日)から奇数月の第3金曜日に変更します。このことにより、偶数月の開館日が増えますので、どうぞご利用ください。

### 【変更後の館内整理休館日】

奇数月の第3金曜日。ただし、9月と3月は特別整理期間と合わせて実施。

※具体的な館内整理休館日は「くらしのカレンダー」や「図書館カレンダー」でご確認ください。

## 秩父図書館の催しもの

### ●おはなし会(約30分)

と き 4月12日(土)(まめたろう 他)  
4月26日(土)(犬と猫とうろこ玉 他)  
5月10日(土)(くわずによぼう 他)  
午後2時～

対 象 4歳以上の幼児から小学校低学年の児童

## 荒川図書館の催しもの

### ●おはなし会(約40分)

と き 4月19日(土) 午後2時～  
と ころ ネットコミュニケーションルーム  
対 象 幼稚園・保育園児および小学生と保護者

### ●ピヨピヨタイム(約30分)

と き 5月13日(火) 午前11時～  
と ころ ネットコミュニケーションルーム  
対 象 幼稚園・保育園に入る前のお子さんと保護者

## 移動図書館車の巡回予定

### ●上吉田塚越 風間商店前(午後2時30分～3時)

4月11日(金)

### ●大滝中学校駐車場(午前11時15分～11時45分)

4月18日(金)

### ●荒川西小学校職員駐車場(午後1時～2時)

4月17日(木)

◎大雨等悪天候により、巡回できない場合があります。  
◎貸出しには『図書館利用カード』が必要です。利用カードがない方はその場で発行しますので、身分証明書をお持ちください。

◎貸出期間は次回巡回日までです。

### 秩父図書館

(午前10時～午後6時)上町3-6-27 ☎22-0943

### 荒川図書館

(午前9時～午後5時)荒川日野66-2 ☎54-1034

### 秩父図書館吉田分館

(午前9時～午後5時)下吉田6569-1 ☎77-1100

### 秩父図書館大滝分館

(午前9時～午後5時)大滝945 ☎55-0033

※図書館休館日は「くらしのカレンダー」をご覧ください。

## かしこい就職方法教えます

就職に悩むすべての方を対象としたカウンセリングを無料で行います。

### ●キャリアカウンセリング(要予約)

と き 4月16日(水)、5月7日(水)・21日(水)  
午前10時～(1人45分、5人まで)

と ころ 秩父勤労者福祉センター(国道140号沿い、秩父第一小学校前)

予約専用受付ダイヤル(キャリアセンターランチ等事業事務局)

☎048-601-2229 ☎商工課 ☎25-5208

担当部署が不明の場合や“緊急”の場合は、「おきがるコール」へご連絡を!

☎26-1133(専用電話)

持 母子健康手帳、健診アンケート等  
 ※詳細は、健康カレンダーP. 12、13をご覧ください。

■育児相談 9:30~10:30受付

日 5月12日(月)	場 荒川保健センター
日 5月13日(火)	場 吉田保健センター
日 5月27日(火)	場 秩父保健センター

対 乳幼児とその家族の方  
 内 育児相談、栄養相談、お子さんの身体計測  
 持 母子健康手帳  
 ※大滝保健センターでは随時実施しています。希望する方は、大滝保健センターへお問い合わせください。

■すこやか相談  
 お子さんのしつけ、ことば、運動発達等、子育てに心配・不安のある方は、ご相談ください。

日 5月16日(金)	内 ことばの相談
日 5月20日(火)	内 心理相談
日 5月21日(水)	内 運動発達相談

場 秩父保健センター  
 問 予約制ですので、相談希望の一週間前までに秩父保健センターへ電話または窓口にて

## 予防接種のお知らせ

### ■集団予防接種

※平成26年度より、集団予防接種における番号札の事前配布はしませんので、ご了承ください。

### ○BCG

日 4月25日(金)、5月19日(月)13:30~14:15受付  
 場 秩父保健センター

対 生後5か月~1歳に至るまでの間にある者

※至るまで…誕生日前日を示します

持 母子健康手帳、予診票、必要に応じて診断書

### ■指定医療機関で受けられる予防接種

#### ○麻しん風しん

対 第1期…1歳~2歳に至るまでの間にある者

第2期…小学校就学前の1年間(平成20年4月2日~平成21年4月1日生)

※2期該当者が無料で接種を受けられるのは、平成27年3月31日(火)までです。早めに接種を受けましょう。

## 問い合わせ先

秩父保健センター ☎22-0648

※駐車場が満車の場合は第2駐車場をご利用ください。

吉田保健センター ☎77-1112

大滝保健センター ☎55-0102

荒川保健センター ☎54-2231

## ●秩父郡市医師会

## 休日急患当番医

### 【初期救急医療】

入院の必要がなく比較的軽い症状の患者に対応

休日診療所 【診療時間：午前10時~午後5時】		在宅当番医 【診療時間：午前9時~午後6時】	
4月13日	医師会 休日診療所 (内・小) 熊木町 ☎23-8561	小鹿野中央病院(診療科はお問合わせください) 小鹿野町	☎75-2332
20日		健生堂医院(外・内) 東町	☎22-0270
27日		小鹿野中央病院(診療科はお問合わせください) 小鹿野町	☎75-2332
29日		松本クリニック(内) 日野田町	☎22-3000
5月3日		あらいクリニック(内・小) 本町	☎25-2711
4日		横田内科・呼吸器科クリニック(内・呼) 小鹿野町	☎72-7447
5日		あさひ診療所(内・外) 本町	☎21-5001
6日		秩父生協病院(内) 阿保町	☎23-1300
11日		小鹿野中央病院(診療科はお問合わせください) 小鹿野町	☎75-2332

※平日、休日の救急医療体制については秩父郡市医師会の☎でもご確認いただけます。  
 ※医療機関の都合で変更になることがあります。秩父消防本部(☎21-0119)でご確認ください。

### 【二次救急医療】

入院治療を必要と思われる救急患者、救急車にて搬送された重症救急患者に対応

【診療時間：午前8時30分~翌日午前8時30分】			
4月13日	皆野病院	皆野町	☎62-6300
20日	秩父市立病院	桜木町	☎23-0611
27日	皆野病院	皆野町	☎62-6300
29日	秩父市立病院	桜木町	☎23-0611
5月3日	皆野病院	皆野町	☎62-6300
4日	秩父病院	和泉町	☎22-3022
5日	皆野病院	皆野町	☎62-6300
6日	秩父市立病院	桜木町	☎23-0611
11日	皆野病院	皆野町	☎62-6300

※午後6時以降は必ず電話で確認のうえ受診してください。

## 平日夜間小児初期救急

曜日	病院名	電話
月曜	あらいクリニック	☎25-2711
水曜	秩父病院	☎22-3022
火・木・金曜	秩父市立病院	☎23-0611

【受付時間】 午後7時30分~午後10時  
 (祝日は行いません)

※必ず電話で確認のうえ受診してください。

## 埼玉県小児救急電話相談

### 電話番号

#8000(シャープ8000番)

※NTTプッシュ回線の場合

048-833-7911

※IP・ひかり・ダイヤル回線の場合

### 相談時間

月~土曜：午後7時~翌午前7時

日曜・祝日・年末年始：午前9時~翌午前7時

## 埼玉県精神科救急情報センター

夜間・休日において、精神疾患を有する方やその家族などから緊急的な相談を電話で受け付けます。

電話番号 048-723-8699

(ハローキューキュー)

### 受付時間

平日(月~金曜) 午後5時~翌午前8時30分

休日(土曜・日曜・祝日)

午前8時30分~翌午前8時30分

## ●藤岡多野医師会

## 休日急患当番医

(藤岡局0274)

4月13日	鬼石病院	藤岡市鬼石	☎52-3121	4日	鬼石病院	藤岡市鬼石	☎52-3121
20日	くすの木病院	藤岡市旭町	☎24-3111	5日	くすの木病院	藤岡市旭町	☎24-3111
27日	藤岡総合病院	藤岡市宮本町	☎22-3311	6日	藤岡総合病院	藤岡市宮本町	☎22-3311
29日	篠塚病院	藤岡市篠塚	☎23-9261	11日	篠塚病院	藤岡市篠塚	☎23-9261
5月3日	光病院	藤岡市本郷	☎24-1234				

# いよいよ健康・すくすく子育て

## 保健センターだより

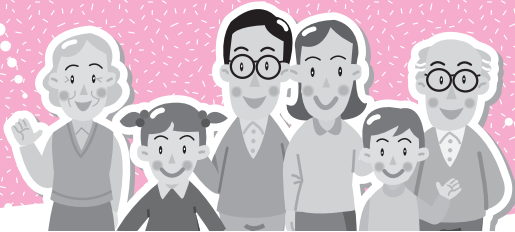

### 共通のお知らせ

#### ■健康カレンダー配布

「平成26年度 秩父市健康カレンダー」を、市報3月号と同時配布しました。各種がん検診のお知らせや、乳幼児健診、予防接種等日程表が掲載されていますので、1年間大切に保管してください。お手元に届かない場合は、各保健センター窓口にてお渡しします。

※各種がん検診は、加入している医療保険（国民健康保険、社会保険、共済組合保険等）に関係なく、対象年齢の方はどなたでも受けることができます。詳しくは「健康カレンダー」をご覧ください。

#### ■愛の献血にご協力を

とき	実施時間	ところ（主催団体）
4月23日(水)	10:00~12:00	秩父神社参集殿 (本町青年部)
	14:00~16:00	歴史文化伝承館 (秩父市献血推進協議会)
4月28日(月)	13:30~16:00	秩父看護専門学校 (秩父看護専門学校)
5月5日(月・祝)	10:00~12:00	ウニクス秩父ヤオコ前広場
	13:15~16:00	(株)ウニクス秩父
5月15日(木)	14:00~16:00	(株)高橋組 (株)高橋組

※急な変更もありますので事前に確認をお願いします

#### ■「ジェネリック医薬品希望カード」をご利用ください。

■カードは、保険年金課窓口で配布しています。

■保険年金課 ☎ 25-5201

### 成人保健事業のお知らせ

#### ■各保健センター等で受けられる検診（集団検診：胃・乳・子宮頸がん検診）の申し込み

6月に実施する集団検診の申し込みを、5月1日から各保健センターで受け付けます。（受付時間 8:30~17:15、土・日・祝日を除く）

検診名	とき	ところ
胃がん検診	6/2(月)・20(金)	秩父保健センター
乳・子宮頸がん検診	6/16(月)	秩父保健センター

■窓口または電話にて（先着順、定員になり次第締め切ります）

■健康カレンダーをご覧ください。

#### ■指定医療機関で受けられる検診（個別検診：胃がん・子宮がん・歯周疾患検診）および大腸がん検診の申し込み

■5月1日から、各保健センターの窓口で随時受け付け

ます。（受付時間 8:30~17:15、土・日・祝日を除く）  
■健康カレンダーをご覧ください。

#### ■秩父市言語教室「えがおの会」

■5月22日(木)13:30~15:30 場 影森公民館

■脳血管疾患等の後遺症により、「話す」「読む」「書く」「聴いて理解する」などでお困りの方と家族  
■歌やゲーム、口の体操、参加者同士でのコミュニケーション等

■各保健センターへ

#### ■ソーシャルクラブ（まごころの会）

■ここに病気をもちの方の、自立や社会復帰を目指したグループ活動です。

■精神に障がいのある市民の方

■料理やスポーツ、室内ゲームなど

■秩父保健センター

■各保健センター

#### ■健康相談

■4月15日(火)9:30~10:30 場 秩父保健センター

■健康相談、血圧測定等

■健康手帳

■平成26年4月以降、吉田・大滝・荒川保健センターでは、随時相談を受け付けています。面接にて相談をご希望の方は、あらかじめご連絡ください。

### 母子保健事業のお知らせ

#### ■両親学級

■5月12日(月)・18日(日)13:15~16:00

■健康カレンダー P.10をご覧ください。

■妊娠5か月を過ぎた妊婦さんとその家族等

■4月30日(水)までに秩父保健センターへ電話または窓口にて

#### ■楽しく簡単！離乳食モグモグクッキング教室

■5月9日(金)10:00~12:30 場 秩父保健センター

■平成25年9月~11月生まれのお子さんとその家族の方  
■定20組

■栄養士の講話、簡単な調理実習・試食、ほか

■エプロン、バンダナ、タオル、おんぶひも、お子さんのオムツ、授乳用品等、各自必要なもの

■4月30日(水)までに秩父保健センターへ電話または窓口にて

■※定員を超えた場合は抽選となります。（初回の方優先）

#### ■あそびの教室 9:30~11:10

■親子で楽しくあそぶ経験づくりの教室です。

■5月28日(水) 場 秩父保健センター

■5月29日(木) 場 荒川保健センター

■5月30日(金) 場 吉田保健センター

■1歳6か月児健診受診後のお子さんとその家族の方

■水分補給の飲み物（お茶・水等甘くないもの）

■初めて参加する方は、希望する保健センターへ電話または窓口にて

#### ■乳幼児健診 13:00~13:45受付

■乳幼児健診は、平成26年度から秩父保健センター会場のみになりました。

■5月14日(水) 内 4か月児健診 (H25.12月生)

■5月15日(木) 内 3歳児健診 (H23.1月生)

■5月21日(水) 内 10か月児健診 (H25.7月生)

■5月22日(木) 内 1歳6か月児健診 (H24.10月生)

# くらしのカレンダー



2014年4月号

日	月	火	水	木	金	土
6 休日窓口 休館：大滝	7 株父 ベビーマッサージ教室 荒川 育児相談 株父 税務相談 吉田 行政相談 休館：株父 荒川 吉田	8 吉田 育児相談 株父 公証相談 株父 行政手続相談	9 4か月児健診 株父 人権相談	10 平日夜間窓口 3歳児健診 株父 市民相談	11 株父 スリムアップ教室 株父 労働・年金相談	12 休日窓口 休館：大滝
13 休日窓口 休館：大滝	14 荒川 行政相談 休館：株父 荒川 吉田	15 株父 健康相談	16 ふうと市長室 (P.11参照) 10か月児健診 株父 登記相談 吉田 人権相談	17 1歳6か月児健診 株父 法律相談 株父 不動産相談	18 すこやか相談(ことば) 株父 スリムアップ教室	19 休日窓口 休館：大滝
20 休日窓口 休館：大滝	21 産後ママのケア教室 株父 行政相談 休館：株父 荒川 吉田	22 すこやか相談(子育て) 株父 育児相談 株父 公証相談 株父 女性相談	23 株父 あそびの教室 株父 人権相談	24 平日夜間窓口 言語教室 プレママ教室 荒川 あそびの教室 株父 市民相談 株父 暴力についての相談	25 BCG予防接種 株父 スリムアップ教室 吉田 あそびの教室	26 休日窓口 休館：大滝
27 最終日曜窓口 休館：大滝	28 大滝 行政相談 休館：株父 荒川 吉田	29 昭和の日 休日窓口 休館：吉田 大滝	30	5/1	2	3 憲法記念日 休日窓口 休館：吉田 大滝
4 みどりの日 休日窓口 休館：吉田 大滝	5 こどもの日 休日窓口 休館：荒川 吉田 大滝	6 振替休日 休日窓口 休館：吉田 大滝	7 株父 法律相談 休館：株父	8 平日夜間窓口 株父 市民相談	9 モグモグクッキング教室 株父 労働・年金相談	10 休日窓口 休館：大滝
11 休日窓口 休館：大滝	12 両親学級① 荒川 育児相談 株父 税務相談 吉田 行政相談 荒川 行政相談 休館：株父 荒川 吉田	13 株父 乳・子宮頸がん検診 吉田 育児相談 株父 公証相談 株父 行政手続相談	14 4か月児健診 株父 人権相談 株父 登記相談	15 3歳児健診 株父 法律相談 株父 不動産相談	16 すこやか相談(ことば) 大滝 胃がん検診 休館：株父	17 休日窓口 休館：大滝

### 平日夜間・最終日曜・休日窓口(歴史文化伝承館1階)

※歴史文化伝承館西側入口をご利用ください。

平日夜間窓口	最終日曜窓口	休日窓口
午後5時15分～7時15分 (第2、第4木曜日)	午前8時30分～正午 午後1時～5時	午前8時30分～正午 午後1時～5時
市民課・保険年金課・こども課・収納課		市民課
①戸籍の届書の預かり ②戸籍謄本、住民票の写し、所得課税証明書等の発行 ③印鑑登録および印鑑証明書の発行 ④納税と納税相談の受付 ⑤埋火葬許可証等の発行業務 ⑥転入、転出、転居届等の受付 ⑦国民健康保険、国民年金、高齢者医療等に関する業務 ⑧保育所、児童手当、子育て支援等に関する業務 ⑨パスポート(旅券)交付業務(最終日曜窓口では午前9時～正午、午後1時～4時30分) ⑩住民基本台帳カード(電子証明書を除く)に関する業務 (転入届当日の即日交付申請受付は午後4時30分まで)		①戸籍の届書の預かり ②住民票の写し、所得課税証明書等の発行 ③印鑑証明書の発行(印鑑登録は行いません。) ④市への納入金の預かり(市税等、水道料、墓地使用料等) ⑤埋火葬許可証等の発行業務
市民課 ☎22-5348 収納課 ☎22-2210	保険年金課 ☎25-5201 こども課 ☎25-5206	

### 保健センターの催し・健診など(1段階)

■P.28、29「保健センターだより」や、3月号と合わせて配布した「株父市健康カレンダー」もご覧ください。

### 市民生活課の無料相談室(2段階)

株父 歴史文化伝承館 吉田 吉田総合支所  
大滝 大滝総合支所 荒川 荒川総合支所

●消費生活相談(多重債務)  
日 毎週月～金曜日(午前9時～午後4時)  
場 歴史文化伝承館4階  
問 市民生活課 ☎25-5200

■その他の相談はP.27「無料相談室」をご覧ください。

### 図書館休館日(最下段)

株父 株父図書館 吉田 吉田分館 大滝 大滝分館 荒川 荒川図書館

■P.27「図書館だより」もご覧ください。

この市報は環境に配慮し古紙/リサイクル配合率70%以上の紙を使用しています。