



【主な内容】

- 合併秩父市誕生記念式典が盛大に挙行されました
- 夢多きちちぶっこ全員集合で心一つに
- 秩父市の「花」「木」「鳥」と「秩父市歌」が決定しました
- 秩父夜祭についてのお知らせ
- 第12回荒川新そばまつり

【秩父市議会だより第2号】

11
2005 No.8

平成17年11月10日 毎月1回発行

【市の人口】
72,501人
男=35,522人
女=36,979人
前月比-87人

【世帯数】
26,105世帯
前月比-24世帯
平成17年10月1日現在
(人口・世帯数は
外国人登録を含む)



大滝 栃本関所の紅葉

合併秩父市誕生 記念式典が 盛大に挙行されました



式典であいさつをする栗原市長

10月20日、合併秩父市誕生記念式典が、市民会館ホールで行われ、約1,100人が参列しました。式典の席で、総務大臣から、栗原稔旧秩父市長、猪野正一旧吉田町長、山口民弥旧大滝村長、宮崎哲夫旧荒川村長に合併功労特別表彰が授与されました。

式典では、旧市町村歌を各地区コーラスクラブの皆さんが合唱し、新市の誕生を祝しました。その後、新市の花・木・鳥として、「シバザクラ」、「カエデ」、「オオルリ」が発表されました。

また、式典開始前には、市民会館横に設置された「合併記念碑」



の除幕式が行われたほか、ホールでは合併への道程を記録したビデオが上映されました。

さらに、式典終了後は、アトラクションとして、地元出身の演歌歌手、冠二郎さんの歌謡ショーも催され、「旅の終わりに」や「ほろよい酔虎伝」などのヒット曲を熱唱しました。

新秩父市の誕生から半年が経過しましたが、市では、「まち輝きむら際だち 森と水の力ほとばしる 助けあい 温もりのまち ちちぶ」を実現するため、市民の皆さんとの協働によるまちづくりを進めていきます。

今後とも、市民の皆さんのご協力をお願いします。

合併 秩父市誕生記念

夢をかなそうぶついでに全員集合で

センター



10月18日、雨天のため、全中学校9校の生徒がミュージックパーク野外ステージに、全小学校14校の児童が文化体育セ

ンターに大集合し、「合併 秩父市誕生記念 夢をかなそうぶついでに全員集合」が盛大に行われました。このイベントは、未来を担う子どもたちに、ふるさと秩父の仲間同士として連帯感を持ってもらうため、新秩父市の誕生を祝って行われたものです。

野外ステージ会場では、栗原市長、荒船市議会議長、教育委員や市教育行政に携わる方々も参加して、「秩父舞踊り C-I-D-A-N-C E!」でステージが始まりました。

また、各学校では、総合的な学習の時間などで環境保全等に関する学習を行っていることから、各校の代表者が「秩父市こども環境大宣言」を読み上げて、自然環境からさまざまな恵を受けている私たちは地球の環境や資源を守り、未来に引き継ぐことを、世界に向けて力強く宣言をしました。

その後野外ステージでは、環境保全などについて小中学生一人ひとりが書いたメッセージをジャイアントバルーンに載せ、秩父屋台囃子の演奏に合わせて、世界に向けて発信しました。

この全員集合で、秩父市の未来を担う児童生徒が、元気に学校生活を送り、自分の将来の夢の実現に向かって学習や運動に精一杯がんばろうとする気持ちが大きくふくらんだことでしょう。



みんなのメッセージを載せたバルーンは空高く舞い上がりました

秩父市の 「花」「木」「鳥」と 「秩父市歌」が 決定しました

市報ちちぶ7月号で市民の皆さんから公募を行っていた秩父市の「花」「木」「鳥」が、選定委員会の選定、市長への答申を経て、市議会9月定例会で次のとおり決定しました。

秩父市の花 シバザクラ

秩父市の木 カエデ

秩父市の鳥 オオルリ

また、秩父市歌については、旧秩父市の「秩父市歌」とすることに、市議会9月定例会で決まりました。

秩父市歌

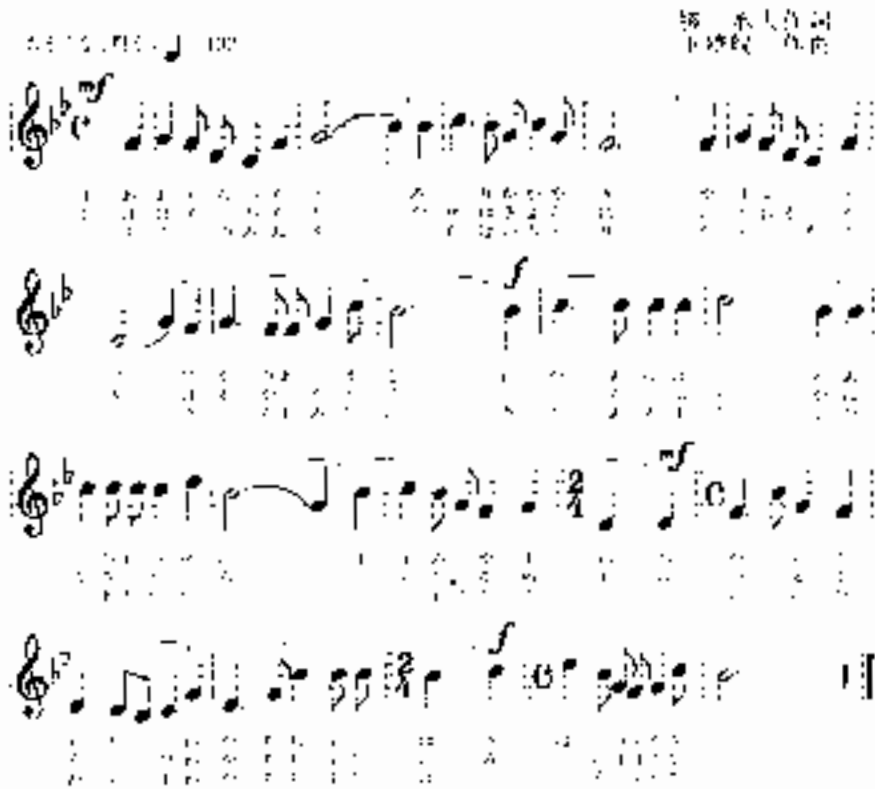

秩父市の花「シバザクラ」



秩父市の木「カエデ」



秩父市の鳥「オオルリ」

秩父市歌

- 一 青空のもと みどりかがやき
山ふところに 光あつまる
若鮎はしる 荒川の瀬に
進みてやまぬ 力こもりて
わが秩父市は 希望のふるさと
- 二 柞の森 風は 清らに
糸織る歌を はるかつたえて
古今の文化 花咲くところ
進取の夢も みのるよろこび
わが秩父市の 未来ははてなし
- 三 武甲の峰を 雲はいろどり
観光樂し さくらもみじに
幸ある町よ 人あたたかに
平和の理想 永遠にかわらず
わが秩父市は 心のふるさと

受賞

関東農政局長賞

秩父市荒川そば生産組合（井上肇組合長）は、10月6日、地域の健全な発展に貢献し、豊かなむらづくり優良団体として関東農政局長から表彰されました。

この組合は、養蚕の衰退に伴い、過疎化・高齢化で遊休化が進ん

だ荒川の農地に、より手間のかからないそばを生産する組合として立ち上がり、現在組合員は60人おり、今年の秋そば耕作面積は15ヘクタールまで広がりました。



また、そばまんじゅうなどの地域特産品も生まれ、これからの活躍が期待されています。

龍勢が結ぶ 国際交流



旧吉田町では、龍勢と同様なロケット祭りを行っているタイ王国ヤソトン市と平成11年に姉妹都市提携を結び交流を重ねてきました。

新市となった今年もタイ王国から、観光庁総務局長アピチャート氏をはじめとする13人の交流団が10月8日から10日まで秩父市を訪れました。

8日には、市と秩父吉田ヤソトン会を中心に交流会が行われ、吉田郷土会が秩父屋台囃子を披露するなど、和やかな交流が図られました。

活スタイルを送る日としました。

実施日を6日としたのは、深刻な地球温暖化解決のため、世界各国が協力して作った「京都議定書」が今年2月に発効し、日本の二酸化炭素削減目標を6%として「チーム・マイナス6%」の計画ができました。この6%の数字をとって、毎月6日を「秩父市エコ・ライフDAY」としたものです。

「エコ・ライフ」とは、今の私たちの生活が、周囲の環境や自身に影響を与える現状を認識して、環境を破壊せず、資源を無駄にしない、環境にやさしい生活スタイルを意味します。

私たち一人ひとりが日常生活の中でできる小さな事柄を、多くの人実践し結集することで、地球規模の環境保全へつながっていきます。

日常的にできる「エコ・ライフ」の主な具体例

- ・ 冷蔵庫の扉は、すぐ閉める。
- ・ テレビのつけ放しに注意する。
- ・ 水を流し放しにしない。
- ・ 食事は残さず食べる（作る）。
- ・ 冷房は28度、暖房は20度を目安に温度設定する。
- ・ マイカーよりも、鉄道やバスを利用する。
- ・ 不要な包装は断る。
- ・ 家電は修理、家具はリメイクして長く使う。

今後も市報で、身近な、環境に配慮した具体的な行動を掲載していきます。

「秩父市エコ・ライフDAY」の実施にあたり、皆様のご協力をお願いします。

問い合わせ 環境課

☎ 22 | 2279 (直通)

毎月6日は「秩父市エコ・ライフDAY」

市では、毎月の6日を「秩父市エコ・ライフDAY」として、地球温暖化防止や環境問題について、考え、行動し、環境に配慮した生



お元気 ですか？ 市長です

皆さんこんにちは。11月になり空はますます高く、空気も澄み渡り、まわりの山々は美しく紅葉しております。来るべき冬に備え、心身に鍛え、大いに活動するにはよい季節ではないでしょうか。寒くなり、乾燥してきますとインフルエンザの流行が心配されます。手洗いうがいを取行し、十分な休養をとることが大切です。また予防接種も有効な手段です。高齢者や幼児などには特におすすめます。

今回は、市立病院の改善、改革についてお話しします。市立病院には常勤の医師が18人おり、内科、外科、泌尿器科、整形外科、脳神経外科、小児科の6科を運営し、市民からは秩父地域の中心となる病院として期待されています。

ところが最近のことですが、「何でも投書箱」に市立病院に診療時間外にかかったところ、十分に診察してもらえなかったと、お叱りの投書をいただきました。すぐさま担当医師に確認したところ、患者さんへの十分な配慮が欠けていたと深く反省していました。私としても、職員がこのような好ましからざる対応をした場合には、今後も厳しく指導し、よりよい病院づくりに努めていきます。

さて、市立病院では現在、患者さんの立場に立って可能な限りその声に耳を傾け、満足していただける医療の提供を目指しています。医療スタッフの充実等の課題もありますが、地域の皆様に安心、安全、満足を提供できるには、職員一人ひとりの意識改革が必要と考えています。

このため、来年2月に(財)日本医療機能評価機構による病院機能評価を受審する予定です。これは、患者さんに満足いただける医療を提供できる病院に変わるために、第三者に客観的に評価していただくものです。受審準備のために今、様々な病院改革をはじめています。

患者さんが多く混み合う内科では、9月から予約制を導入いたしました。このことにより、多くの人から診察までの待ち時間が短くなったと好評を得ております。これからも、患者の皆様はもとより、市民の皆様のご意見、機能評価機構の提言、医師会等関係機関の皆様のご意見など広く取り入れ、地域の中核病院として真に頼れる病院に改革をし、秩父地域が真に安心安全な医療圏となるよう考えていきますので、ご理解ください。

皆様の多大なるご協力の結果、
9月15日までの中間集計で
3,387件の回答
2,662件の利用意向件数
が集まりました。

大変多くの皆様にご協力いただき、厚く御礼申し上げます。
協議会では、この中間集計結果に基づき、N T T東日本埼玉支店に対し「Bフレッツ」の早期かつ広域にわたるサービス開始を要望しました。今後も、平成17年度中の市内一部地区でのサービス開始と平成18年度以降の順次エリア拡大を目指して、引き続き誘致運動を進めていきます。
秩父市の全ての市民が平等にITの恩恵を受けられるためにも、市民の皆様のご継続のご支援ご協力をお願いします。
問い合わせ 秩父市高速大容量通信網整備促進協議会(事務局・企画広報課) ☎22-2202(直通)

Bフレッツ誘致運動中間報告

「利用意向アンケート」にご協力ありがとうございました

「Bフレッツ利用意向アンケート」
地区別中間集計結果(9月15日現在)

地区名	回答数	利用意向件数
中央地区	823	657
原谷地区	907	725
尾田蒔地区	309	225
久那地区	77	76
高篠地区	495	364
大田地区	223	173
影森地区	447	346
浦山地区	8	8
吉田地区	26	22
大滝地区	23	22
荒川地区	49	44
秩父市総計	3,387	2,662

秩父路の冬の風物詩

秩父夜祭

についてのお知らせ



街のあちこちから屋台囃子の太鼓の音が聞こえてくる季節となり、秩父の一大行事「秩父夜祭」まで、あと1か月足らずとなりました。今年も、3日が土曜日ということで、例年以上の観光客数が予想されます。このため、広範囲に交通規制が実施されますので、市民の皆様のご理解とご協力をお願いします。



昨年の「屋台芝居」風景

12月3日
臨時駐車場を
設置します

大祭当日は、有料の臨時駐車場を市内9か所に設置します。

駐車料金

大型車	5,000円
マイクロバス	3,000円
普通車	500円

各駐車場の

収容台数



- (文中○は普通車、△はマイクロバス、ⓧは大型バスを表します。)
- ① 一中校庭 普 500台
 - ② 西小校庭 普 400台
 - ③ 花小校庭 普 400台
 - ④ 二中校庭 普 600台
 - ⑤ 南小校庭 普 400台
 - ⑥ 秩父太平洋セメントグラウンド 普 300台
 - ⑦ 宮地グラウンド 大 200台
 - ⑧ 自動車検車場 大 40台
 - ⑨ ミューズパーク 大 200台
- (ミューズパークから、ベルク公園橋店まで無料シャトルバスで送迎します。)
- なお、道の駅ちちぶでは、屋外販売を行うため、12月3日は駐車場を閉鎖しますのでご注意ください。

オーロラ
ビジョンを
設置します

秩父夜祭の臨場感を多くの人々に伝え、屋台・笠鉦に集中する観光客の皆さんや市民の皆さんがゆつくりと祭り気分を味わえるよう、今年もオーロラビジョン(大型スクリーン)を市内1か所に設置します。この画面で、山車がお旅所へ登る様子もご覧いただけます。また、昼間は秩父市の魅力についても広く紹介していきます。

設置場所

西武秩父駅



オーロラビジョンの迫力ある映像をお楽しみください

問い合わせ

秩父まつり対策本部事務局
(市役所観光振興課内)
☎ 25-5209 (直通)
☎ 22-2211 内線 2132

平成17年度秩父夜祭・観光祭行事表（12月1日(木)～6日(火)）

月 日	行 事 名	時 間	会 場	
12月 1日～6日	秩父路の土産品展示 即売会	1～2日	午前9時30分～午後6時	じばさんセンター1階
		3日	午前9時30分～午後11時30分	
		4日	午前8時30分～午後6時	
		5～6日	午前9時30分～午後5時30分	
12月 1日～6日	秩父織物展示即売会	秩父路の土産品展示即売会と同じ		じばさんセンター1階
	秩父夜祭写真コンク ール秀作展（前年度 入賞作品展）	午前10時～午後6時 （※6日のみ午後4時まで）	じばさんセンター2階 展示コーナー	
12月2日 3日・6日	国指定重要無形民俗 文化財「秩父神社神 楽」奉奏	午前10時～	秩父神社「神楽殿」	
12月2日 （宵宮）	宮地・上町・中町・本 町屋台けん引	正午～午後4時30分 午後6時～8時 （一部午前からけん引）	秩父神社～宮地・本・中・上町通り	
	屋台曳き踊り	正午～午後4時	秩父神社～宮地・本・中・上町通り	
	屋台芝居公開	正午～午後2時30分ごろ	秩父神社境内	
	秩父郷土芸能公開	午後4時～6時	西武秩父駅前	
	花火打上げ	午後7時～8時ごろ	羊山公園	
12月3日 （本祭）	国指定重要有形民俗 文化財「笠鉦・屋台」 けん引	午前9時～午前0時 ※山車によっては4日午前2時ごろまで	市内	
	おらが自慢特産くら べ秩父観光土産品展 示即売会	午前9時～午後11時	市民会館	
	秩父路の土産品 即売会	午前9時30分～午後11時30分	道の駅ちちぶ	
	屋台曳き踊り	午前9時30分～午後1時	宮地・上町・中町・本町＝秩父神 社～宮地・上・中・本町通り	
	秩父郷土芸能公開	午前10時～午後5時	西武秩父駅前	
		午前10時～午後3時30分	秩父鉄道秩父駅前	
		午前11時～午後4時	矢尾百貨店第1駐車場 （秩父しののめ会）	
	国指定重要無形民俗 文化財「屋台芝居」 公開	午後1時～3時	秩父神社境内 ※当番屋台町会＝本町	
	おねり（歌舞伎道中）	午後3時ごろ～3時30分ごろ	秩父神社→矢尾百貨店 （秩父歌舞伎正和会）	
秩父歌舞伎公演	午後4時30分ごろ～6時ごろ	矢尾百貨店第1駐車場 （秩父歌舞伎正和会）		
尺玉、観光スターマ インと競技花火大会	午後8時～10時	羊山公園		
12月4日	本町屋台飾置	午前9時～午後3時	秩父神社	

※開催期日・時間等は、変更となる場合があります。

合併 秩父市誕生記念

第12回荒川新そばまつり



今年の秋そばは、昨年比べて豊作でした。現在乾燥中のそばの実は、「まつり」に合わせてその時を待っています。水の冷たくなるこれからの季節は、「そば」の味を一層引き立て、色づく山々がその薬味となってくれます。

荒川新そばまつりで、武甲山を眺めながらの秋の一日、ゆっくりとした時間をすごしてみませんか？

とき 11月20日(日)
午前10時～午後3時

ところ 荒川総合運動公園特設会場

内容

- そば食事処 限定3, 500食
- そば特産品、土産品 農産物加工食品などの販売
- 郷土芸能実施

※当日は、西武秩父駅、武州中川駅から会場まで無料シャトルバスが運行します。

問い合わせ

荒川新そばまつり実行委員会事務局(荒川商工会)
☎54-11059

夜祭ごみクリーン作戦 参加者募集

～夜祭ごみの分別作業への参加にご協力ください～

12月2日、3日に行われる秩父夜祭では、例年排出されるごみは約30トンにもなります。夜祭ごみは、道路や公園などに多量に散乱し、市では業者に委託して処理をしています。しかし、ごみの分別作業に人手が不足し、夜祭ごみの対応に苦慮しています。



みなさんのご協力をお願いします

さらに、今年は夜祭が週末に当たりますので、観光客の増加とともに、ごみ処理量と費用がさらに増大することは必至の状態です。

そこで、今年の夜祭のごみ処理は、「夜祭ごみクリーン作戦」として、ごみの分別作業

にご協力をいただけるボランティアの市民の皆さんを募集します。皆さんの生活環境を速やかに夜祭前の快適な状態に回復するとともにごみ処理費用の削減を図るため、多く皆さんのご協力をお願いします。

とき 12月4日(日)午前6時～7時30分

ところ 秩父公園脇の児童公園

作業内容 ごみの分別作業および公園の清掃等

持ち物 掃除用具(ゴム手袋等)を各自持参

※ご参加をいただける方は、当日、現地に集合してください。

問い合わせ 生活衛生課 ☎25-5202(直通)

滝沢ダム

試験湛水が

開始されました

大滝の中津川に水資源機構が建設中の滝沢ダム(重力式コンクリートダム、高さ140m)で、10月1日、仮排水トンネルにゲートが降ろされ、試験湛水が開始されました。

この試験湛水は、ダムの完成に向け、約2年間(計画では平成19年夏まで)かけて貯水することのできる最高の水位まで水を貯め、ダムや貯水池の安全性、管理設備の機能などを確認するために行うものです。

これと並行して、関連する市道や周辺整備等の工事を行い、平成20年4月からダムの本格運用が開始される予定です。



試験湛水が始まった滝沢ダム

「秋雲を突き抜け天へ」

『龍勢祭』盛大に開催

10月9日、下吉田にある棕神社で龍勢祭が開催されました。

龍勢は、棕神社秋の例大祭の付け祭りとして毎年行われているもので、今年は26流派が35本の龍勢を打ち上げました。

このうち3本の龍勢は、「新秩父市誕生記念」として、旧秩父市大滝村、荒川村の特色を表現したものが打ち上げられ、また、14本の龍勢には、「背負物」に市内の小学校の児童たちがメッセージを寄せ書きました。パラシュートがつけられ打ち上げられました。

当日、会場を埋め尽くした観衆は延べ4万人にもものぼり、新秩父市誕生後初の龍勢祭も大いに盛り上がりしました。

なお、今年も各流派の打ち上げ技術を競う「龍勢打上げコンクール」が実施され、次の3流派が栄光を勝ち取りました。



優勝した上蹴翔舞流の皆さん

龍勢打上げ コンクール結果

優勝 上蹴翔舞流
「祝合併 秩父号!!」

準優勝 武甲雲流
「大空に輝け 武甲の華 夫婦舞」

第3位 櫻 龍 会
「祝合併 森と水と神幸のふるさと大滝」

合併 秩父市誕生記念

市民スポーツ フェスティバル

～元気になろう!
健康大作戦～
が開催されました

10月2日、大野原の文化体育センターを中心に合併秩父市誕生記念「市民スポーツフェスティバル」(元気になろう!健康大作戦)が行われ、約2,500人が来場しました。

フェスティバルでは、ストラッ

コミュニティ助成事業で わた菓子機などを購入しました



吉田コミュニティ協議会では、財団法人自治総合センターが実施している平成17年度宝くじ助成を受けて、地域のコミュニティ活動に利用できる「わた菓子機」や「かき水機」、「ポップコーン機」、「たこ焼器」を購入しました。

この事業は、地域のコミュニティの健全な発展を図るため、宝くじの売上げの一部を原資として、コミュニティで行われる各種活動を支援するものです。

問い合わせ 吉田総合支所総務課
☎77-1113 (直通)



クアウトなどの体を使ったゲーム、各種団体による体験種目や演舞、小学生対抗種目などが行われました。また、小さなお子さんや、日ごろスポーツと関わりがない方にも気軽に参加いただけるよう、福祉団体の手作り品の販売のほか、キッズルームの設置やピエロによるバルーンアート教室、マジックショーなどを開催し、楽しい催しとなりました。

- 【小学生対抗みんなでジャンプ】
- 1位 原谷ミニバスケットボールスポーツ少年団
 - 2位 原谷剣道スポーツ少年団
 - 3位 秩父ソフトテニスジュニア
- 【一般団体対抗種目】
- 【玉入れ】
- 1位 女性フットベースボール連盟
 - 2位 インディアカ協会
 - 3位 宮本町会
- 【リング回しリレー】
- 1位 インディアカ協会
 - 2位 秩父フラーバレーボール連盟
 - 3位 宮本町会
- 【ボールサンドリレー】
- 1位 インディアカ協会
 - 2位 宮本町会
 - 3位 大野原町会
- 担当 スポーツ健康課
☎25-5230 (直通)

くらしの情報

『催眠商法』にご用心!

～ただほど高いものはない!～

街角でチラシを配ったり、販売員が家庭を訪問したりして主婦やお年寄りを仮設の会場などに集め、最初は安い日用品などを先に手を挙げた人にプレゼントします。

「これ欲しい人」「はいっ!」「それでは、そこの元気なあなたにプレゼント!」を延々と繰り返し、手を挙げれば何かもらえるという雰囲気になります。そして「この80万円の超高級羽毛布団。特別に35万円で欲しい人」「はいっ!」しまった!と思ったらもう手遅れ。取り消そうとすると販売員は脅すし逃げられない。

こういった商法による被害が全国的に多発しています。自分だけは大丈夫と思っても、このような場合、私たちは正常な判断力を保つことはできません。『ただほど高いものはない』と肝に銘じ、必要がなければ会場に行かない、必要のないものはきっぱり断り、署名・押印をうかつにしないことが重要です。

また、購入を迷ったときは身近な人に相談することをお勧めします。

困ったときはお気軽に相談窓口へ

悪質商法の被害に遭われたとき、その他消費生活に関する疑問・苦情等ありましたら、お早めにご相談ください。相談内容の秘密は厳守します。

なお、消費者の方からの相談に限りますので、事業者の方はご遠慮ください。

相談窓口 市民生活課

☎25-5200 (直通)



協定書を取り交わした三国コカ・コーラボトリング(株)取締役執行役員 原 義之氏と栗原市長

市では、今後も災害時の各分野における協力体制の整備を積極的に進めていきます。

担当 危機管理課
☎22-2206 (直通)

なっています。

10月14日、秩父市と三国コカ・コーラボトリング(株)は、「災害時における救援物資提供に関する協定書」の調印式を行いました。この協定は、秩父市内において地震等の大規模災害が発生し、災害対策本部を設置した場合に、同社が市内に設置を予定している地域貢献型自動販売機の機内在庫品の無償提供および飲料水の優先的な安定供給等が受けられる内容となっています。

「災害時における
救援物資提供に
関する協定」を
締結しました



住宅リフォーム資金助成事業 申請者の追加募集をします

新秩父市の誕生による「まち輝き 暮らしだつ」施策の一環として、住宅リフォーム資金助成事業を実施しましたが、定員にまだ余裕があるため追加募集します。

対象

- ① 秩父市民であり、市税に未納がないこと
 - ② 申請者の居住用住宅であること
 - ③ この工事に関して市の他の助成制度を受けていないこと
- ※平成15年度・16年度において、この助成金を受けた方は対象外となります。

工事例 畳の取換え、襖の張替え、外壁工事、屋根工事、台所・風呂等改修工事、内装工事、カーポート設置工事、庭木の手入れなど居住用住宅に関するリフォーム工事が対象となります。

助成金の額 工事費20万円以上(消費税を除く)について一律5万円とする。

申請受付日時 午前8時30分～午後5時15分(定員に達するまで随時)

- (消費税を除く)
- ② 業者は、市内に住所を有し、市に業者登録していること
 - ③ 住宅環境の改善に関する工事であること

ご寄附ありがとうございました

次の方々から、社会福祉のために寄附をいただきました。温かな善意に感謝し、ご紹介します。(平成17年9月)

▶9日、秩父鉄道(株)(荒船重敏社長)から10万円▶25日、自由新聞社(落合紘子主幹)から10万円▶26日、秩父札所17番定林寺(門間義一代表)から小太鼓3個、太鼓台3個等▶26日、桜木町青年会(岩崎隆会長)から和太鼓1個

時受け付けます。
受付場所 市民生活課、各総合支所
市民支援課
※詳しくは左記へお問い合わせください。
問い合わせ 市民生活課
☎25-5200 (直通)

平成17年9月分 公共工事の発注状況を公表します

市では、行政経営の透明性を高めるため、公共工事の発注状況を下表のとおり公表します。(税込・500万円以上)
(競争入札)

契約日	完成予定日	工事名	事業場所	予定価格 (税込/円)	契約金額 (税込/円)	落札率 (%)	契約業者	工事担当課 ☎
1日	2月28日	農業集落排水統合補助事業処理施設(電気)工事	久那地内	36,960,000	36,120,000	97.73	共和電機(株)	農業振興課 25-5210(直通)
8日	2月28日	農業集落排水統合補助事業処理施設(機械)工事	久那地内	126,000,000	119,490,000	94.83	昭和エンジニアリング(株)	農業振興課 25-5210(直通)
14日	平成19年 12月10日	塚越浄水場高度浄水施設整備工事	上吉田地内	370,650,000	364,875,000	98.44	鹿島建設(株)	水道部吉田事務所 72-6085(直通)
15日	3月10日	幹線6号線道路改築工事2工区	蒔田地内	59,325,000	58,590,000	98.76	(株)サンセイ	道路課 25-5213(直通)
15日	3月10日	幹線6号線道路改築工事3工区	蒔田地内	50,820,000	49,980,000	98.35	国進建設(株)	道路課 25-5213(直通)
22日	2月10日	大輪広場整備工事	大滝字大輪地内	11,025,000	10,500,000	95.24	(株)磯田建設	大滝総合支所地域整備課 55-0861(直通)
22日	2月24日	大野原2号汚水枝幹線築造工事C工区	大野原地内	28,035,000	27,405,000	97.75	(株)山口組	下水道課 25-5218(直通)
22日	3月10日	市道大滝幹線8号線道路改築工事	大滝字神岡地内	28,770,000	28,140,000	97.81	(株)下山工務店	大滝総合支所地域整備課 55-0861(直通)
29日	12月9日	中央358号線道路舗装工事	東町・中町地内	6,510,000	6,195,000	95.16	(株)山口組	道路課 25-5213(直通)
29日	1月20日	下水道管渠築造工事7工区	大野原地内	10,710,000	10,185,000	95.10	浅見建設工業(株)	下水道課 25-5218(直通)
29日	1月26日	大田367・369・372号線道路改築工事	太田地内	9,660,000	9,450,000	97.83	(株)林組	道路課 25-5213(直通)
29日	1月26日	幹線66号線道路改良工事	定峰地内	6,363,000	6,247,500	98.18	(有)山長建設	道路課 25-5213(直通)
29日	1月31日	腰田堀改修工事	日野田町地内	19,320,000	18,900,000	97.83	(株)ダイショウ	ダム河川課 22-2496(直通)
29日	1月31日	下水道管渠築造工事1工区	大野原地内	15,330,000	14,910,000	97.26	(株)山本組	下水道課 25-5218(直通)
29日	3月7日	幹線11号線道路改築工事	山地内	24,570,000	23,730,000	96.58	駒井建設興業(株)	道路課 25-5213(直通)

問い合わせ 工事の内容について…工事担当課、契約関係…契約課 ☎ 25-5216 (直通)

国民保護法第148条第1項に規定する避難施設

指定番号	施設名称	施設所在地	指定番号	施設名称	施設所在地
秩父市-002-1	秩父第二中学校	上町3-13-48	秩父市-027-1	吉田農村環境改善センター (やまなみ会館)	下吉田6557-1
秩父市-003-1	花の木小学校	上町2-21-37	秩父市-028-1	吉田高齢者生産活動センター	上吉田1763
秩父市-004-1	南小学校	野坂町2-14-29	秩父市-029-1	上吉田運動公園体育館	上吉田3352-1
秩父市-005-1	秩父宮記念市民会館	熊木町8-18	秩父市-030-1	吉田元気村	上吉田4942-1
秩父市-006-1	西小学校	金室町9-46	秩父市-031-1	石間交流館	吉田石間2620-1
秩父市-007-1	秩父第一中学校	滝の上町9-22	秩父市-032-1	吉田小学校太田部分校	吉田太田部664-2
秩父市-008-1	秩父第一小学校	上宮地町36-11	秩父市-033-1	大滝中学校	大滝4038
秩父市-009-1	文化体育センター	大野原1470	秩父市-034-1	大滝小学校	大滝1999
秩父市-010-1	原谷小学校	大野原2991	秩父市-035-1	大滝神庭交流広場	大滝790-1
秩父市-011-1	尾田蔭小学校	寺尾2375	秩父市-038-1	荒川総合運動公園	荒川上田野245-1
秩父市-012-1	高篠小学校	山田2619	秩父市-039-1	荒川東小学校	荒川上田野1755
秩父市-013-1	大田小学校	太田1656	秩父市-040-1	荒川中学校	荒川日野23
秩父市-014-1	影森小学校	下影森1104	秩父市-041-1	荒川幼稚園	荒川日野87-1
秩父市-015-1	久那小学校	久那2183-1	秩父市-042-1	荒川公民館	荒川日野76-1
秩父市-016-1	秩父公園	熊木町730-1	秩父市-043-1	荒川農村環境改善センター	荒川日野70-1
秩父市-017-1	宮地グラウンド	上宮地町	秩父市-044-1	荒川西小学校	荒川鷺川840
秩父市-018-1	羊山公園	大宮6267	秩父市-001-2	秩父高等学校	上町2-23-45
秩父市-019-1	秩父聖地公園	上の台	秩父市-021-2	秩父ミュージアパーク	長尾根
秩父市-020-1	原谷グラウンド	大野原	秩父市-036-2	彩の国さいたまづくり広域連合 自治セミナーハウス体育館	荒川鷺川322-3
秩父市-022-1	吉田小学校体育館	下吉田3833	秩父市-037-2	彩の国さいたまづくり広域連合 自治セミナーハウス体育館	荒川白久593-1
秩父市-023-1	吉田取方総合運動公園体育館	下吉田481	秩父市-046-2	秩父農工科学高等学校	大野原2000
秩父市-024-1	阿熊集落センター	吉田阿熊965	秩父市-045-2	秩父養護学校	大宮5676-1
秩父市-025-1	上の原集落センター	下吉田2808			
秩父市-026-1	吉田中学校体育館	下吉田6402-1			

埼玉県知事より、国民保護法第148条第1項に規定する避難施設として左記の施設が指定されました。武力攻撃事態等において市民を避難・救援するための避難施設については、同法同条同項に基づき知事が指定することになって

います。今回の避難施設については、主に地域防災計画に定められている避難施設が指定されていますので、ご確認ください。
危機管理課
☎ 22-2206 (直通)

国民保護法に規定する
避難場所についてお知らせします

「何でも投書箱」への

投書から

職員の言葉遣い

について

以前と比べると良くなっていると思います。しかし、1人の態度が、職員全員の態度と見られてしまいます。各人がもう少し気を付けてください。
(匿名)

秩父市役所は、「株式会社あいさつ」という企業として、市民の皆さんとのあいさつや窓口での懇切丁寧な応対を重視し、あいさつの仕方・電話での応対・ことばづかいなどについて職員が日々の行動を振り返り、悪い点は直してい

多量に水を使う

製造業事業所の

水道料金を

一部助成します

市では、多量の水を使用する製造業の事業所を対象に助成金を交付します。次の事項を満たすと思われる事業者の方はご連絡ください。

対象および助成金額

市内で製造業を営む事業所において、今年1月から12月に行った検針により確認した年間水道使用

量が多い場合は、

くという取組を行っています。しかしながら、このような指摘をいただくという事は、まだ十分に理解していない職員がいるということですので、引き続きグッドマナーの推進活動や職員研修を通じて職員の接遇レベルを更に向き上げ、市民の皆さんが気持ちよく市役所にお越しいただけるようにこれからも努力してまいります。

この投書への問い合わせ

人事課
☎ 22-2207 (直通)

投書箱担当 秘書課

☎ 22-2201 (直通)

量が12,000m³を超えた分に対し、1m³当たり10円を補助します。ただし、明らかに製造工程に関わらない水道使用量は除外します。また、限度額は200万円です。

その他 正式な申請は、12月の検針後、来年1月末までに行ってください。

旧秩父市内の事業所で以前に対象となった事業所については連絡の必要はありません。

問い合わせ

☎ 22-3428 (直通)

アスベスト問題の対応について

市では、アスベスト問題について市民の皆さんの安心・安全を確保するため、その対策に取り組んでいます。県や市では相談窓口を設置していますのでご利用ください。

また、経済産業省では、アスベストを含有する家庭用品について公表(経済産業省ホームページ <http://www.meti.go.jp/press/20050912006/20050912006.html>)していますが、これらの製品については、ごく少数の例外を除き、

通常の使用ではアスベストの飛散の可能性はないとのこと。アスベストに関する質問などは、左記までお問い合わせください。

問い合わせ

○アスベストについて

市役所生活衛生課

☎ 25-5202

秩父環境管理事務所

☎ 23-1511

○健康相談について

秩父保健所

☎ 22-3824

○建築物・建築資材に関する事

市役所建築住宅課

☎ 25-5314

○廃棄に関する事

秩父広域市町村圏組合業務課

☎ 23-2489

11・12月の本庁舎 夜間・日曜・休日 窓口開設

日	月	火	水	木	金	土
				11/10	11	12
13	14	15	16	17	18	19
20	21	22	23	24	25	26
27	28	29	30	12/1	2	3
4	5	6	7	8	9	10
11	12	13	14	15	16	17

平日夜間窓口	日曜日窓口	休日窓口
11月10日・24日 12月8日	11月27日	11月27日を除く土・日・祝
17時15分 ～19時15分	8時30分 ～17時15分	8時30分～17時15分
市民課、保険年金課、 こども課、収納課	総合窓口 (市役所1階正面玄関左)	
①戸籍の届書の預かり ②戸籍、住民票の写し、印鑑登録・証明、所得課税証明など 税証明の発行 ③転入、転出届等の事務 ④納税と納税相談の受付 ……などの業務	①戸籍の届書の預かり ②住民票の写し、印鑑証明や所得課税証明など 税証明の発行 ③市への納入金預かり ④死亡届に関する業務 ※上記の業務以外は行 いません。	

※日曜日・休日窓口の正午～午後2時は、大変混雑します。手続に時間がかかる場合がありますので、あらかじめご了承ください。なお、他の時間帯は、円滑に発行・対応できますので、ご協力をお願いします。

11・12月の無料相談室

相談名	相談日	会場	相談員
法律	12月6日(火)・15日(木) 10時～15時	秩父市役所 (3階相談室)	弁護士
	12月13日(火) 10時～15時	吉田総合支所 (振興会館)	
	※要電話予約 11月21日(月) 午前9時から電話予約受付 各日先着10人 ☎25-5200 (直通)		
人権	毎月第2・4水曜 13時～16時	秩父市役所 (3階相談室)	人権擁護委員
	12月6日(火) 13時～16時	大滝総合支所	
行政	11月21日(月) 12月19日(月)	秩父市役所 (3階相談室)	行政相談委員
	12月5日(月)		
	11月14日(月) 12月12日(月)	荒川総合支所	
	11月28日(月) 12月26日(月)	大滝総合支所	
市民	毎週木曜 13時～16時		市民相談員
消費生活	毎週月・水・金曜 9時～16時		消費生活コンサルタント
行政手続	12月13日(火) 13時～15時		行政書士
登記	11月16日(水)・12月21日(水) 13時～15時		司法書士 土地家屋調査士
税務	11月14日(月)・12月5日(月) 10時～15時	秩父市役所 (3階相談室)	税務相談官 税理士
土地建物	12月20日(火) 10時～15時		宅地建物取引主任者
暴力について	11月24日(木)・12月22日(木) 10時～15時		秩父警察署担当相談員
女性	11月22日(火)・12月27日(火) 13時～15時		市民生活課担当職員
労働年金	11月11日(金)・12月9日(金) 13時～15時		社会保険労務士

※市民生活課および各総合支所(市民支援課)では、上記の相談日以外でも相談を受け付けます。
※相談日が祝祭日の場合はお休みとなります。
上記相談に関する問い合わせ 市民生活課☎25-5200(直通)☎22-2211内線1322・1323

相談名	相談日	問い合わせ
子育て	毎週月・水・金曜 9時～16時	子育て支援センター ☎22-7282☎22-7283
子どもについての心配ごと	毎日(土・日・祝日を除く) 8時30分～17時15分	家庭児童相談室(社会福祉課) ☎25-5204(直通)
身体・知的障がいについて	毎日(日曜・祝日・年末年始を除く) 9時～18時	フレンドリー ☎22-7785(身体障がい) ☎22-7045(知的障がい) ☎22-7055
	土曜 9時～16時	
障がい者の就労・労働	毎日(土・日・祝日を除く) 9時～18時	秩父障がい者就労支援センター「キャップ」 ☎☎22-2870
不登校等育	ひまわり教室 毎日(土・日・祝日を除く) 9時～17時	ひまわり教室 ☎22-2228
	やまなみ教室 月・水・金曜 9時～17時	吉田事務所 ☎77-1100
内職	毎週木曜 9時～17時	
職業	ハローワーク秩父ステーションプラザ 毎日(土・日・祝日を除く) 9時～17時	ハローワーク秩父 ステーションプラザ ☎24-5222
	吉田総合支所 毎月第1・3月曜 9時～16時	
労働	毎日(土・日・祝日を除く) 8時30分～17時※電話相談可	北部産業労働センター 秩父支所 ☎23-7881
	夜間労働(電話相談のみ) 毎週火・木曜 17時～20時	
中小企業者向け金融経営	12/14 13時～16時30分 ※前々日までに要予約 会場 歴史館5階第2会議室	商業振興課 ☎25-5208(直通) (相談:埼玉県信用保証協会)
結婚	福祉女性会館 12/10 13時～16時	秩父市社会福祉協議会 ☎22-1514
	高篠公民館 11/17 吉田事務所 11/24 福祉女性会館 12/1 荒川事務所 12/8	
心配ごと		

がんばる商店街!

あそびにおいでよ
第217回

みやのかわ

ナイトバザール

11月19日(土) 午後7時～

イベント

●はむ心で・・・
「スーパースポーツキャッチ」



- めんこバスケット
- 秩父一シリーズ
- 特別福引大会

市報のこのページをお持ちください。第217回ナイトバザールの福引き大会に参加できます。

とき 11月19日(土)午後7時～

ところ きのじや向い 福引所

※お一人様1回限り

済



●その他、当日会場はイベントでいっぱいです。家族そろって、あそびにおいでよ。

秩父市中心市街地活性化施策
散策サイン開運案内板

「どこいくべえ」スタンプラリー

締切迫る! 11月30日(水)まで

あなたも開運巡りをしてみませんか? 「どこいくべえ」を巡って、開運をゲットしよう!

詳しくは、市内観光案内所・主な観光施設等に応募チラシが置いてありますのでご覧ください。

散策サイン

開運案内板「どこいくべえ」

第2回写真コンクール

街中のサインを巡り「四季の秩父の彩り」をあなたのカメラアングルにおさめてみてください。

応募期間

12月12日(月)～

平成18年1月31日(火)

※撮影時には交通事故等に

注意ください。

詳しくはTMO事務局

(☎22-4411)までお問い合わせ

ください。

<http://www.chichibu-ci.or.jp/>



なつき
戸塚 菜月 ちゃん
アイドルみたいでしょ!?

(下影森)



とわ
長谷川 叶和 くん
ちよっぴり笑顔で
ハイ、チーズ!

(下影森)

応募方法

1〜1歳半程度のお子さんの写真を同封し、住所・両親とお子さんの名前・電話番号・生年月日とコメントを明記のうえ、市役所企画広報課(熊木町8-15)までお送りください。
抽選に漏れた方も、対象年齢を超えるまでは、翌月の抽選に繰り入れ、再抽選しています。
なお、市のホームページで公開している「市報ちちぶ」にも同様に掲載します。

市民文芸

俳句

かなかなに急かされ厨灯しけり
遠浅間峡に住古り胡麻たたく
袈裟脱ぎて僧も一座の秋彼岸
露の竹むさぼり食はめる孕み牛
風立ちて木槿いささか疲れけり
無花果を配り楽しむ老婆かな
木犀の香る四畳の読書かな
老いたりと言へどもしかと稲架を組む
老いてなほ精を出したし草を抜く
明易や征きたる南溟戦史読む

竹内弥太郎 選

下影森 山口千代子
道生町 福田 みつ
大野原 坂本 公平
荒川日野 山中伊世子
中村町 岩田巻太郎
栃谷 竹村 ハク
荒川白久 今井 利彦
上宮地町 黒澤 敏江
太田 富田マリ子
下吉田 小柏 太郎

(評)山口千代子さんの作品は、鯛の声と厨の灯を衝撃させ、主婦の日常を浮彫にしました。福田みつさんは、風土の中に生きる力を発見しました。坂本公平さんは、洒落な僧を描いて、秋の清澄さを表現しています。山中伊世子さんの作品では、旺盛な孕み牛の姿態を表白して、感動をふくらませました。岩田巻太郎さんは、花木槿の表情を凝視して季節の移り変りに心を動かしています。竹村ハクさんは、日常の中に楽しさを把握しました。今井利彦さんは、木犀の香りを捉えて佳句としました。他の作品も気骨を感じます。

短歌

新井 悦子 選

小雨降る裏の山より今宵また哀れ仔鹿の母恋いて鳴く
夕つ日の染むる川面にさざなみのきらきら立てりリズム持つがに
夕焼けをいきるまで畑に居て種蒔き終えて帰路は夕闇
招かれて月見の会の舟下り友の情けの満月を見し
久びさに集う姉妹の丸き背が秋の彼岸の墓を囲みぬ
高野山宿坊の中静まりて聖地の夜の雨の音聞く
紅葉の名残りをのこす山山を遠く眺めつ秩父路を行く
八十路と喜寿迎えし夫婦が孫の待つ福岡の街へと羽田飛び立つ
年毎に人数減りゆくクラス会出られる幸せしみじみ語る
母の手にわが手を重ねお休みと面会時間足早に過ぐ
鹿の母を恋いて鳴く声位にすると深みが増すと思われませぬ
坂本さん、夕焼けをいきると夕闇が来るのは当然なので、結句を工夫してみてください。四句の「終えて」を「終えぬ」にすると何か浮かんでくると思っています。上句は大変結構です。
助詞を変えたり、句の順を入れ替えたり、多少手を加えた作品があります。ご自分の控と比べてみてください。応募作品が増えて喜んでいます。

上吉田 宮川 ナヲ
上影森 塚田 和代
大野原 坂本 公平
中宮地町 岸野マツ子
小 柱 設楽 キマ
上吉田 中島美智子
大 滝 千島 愛作
吉田石間 新井喜久次
下影森 堀口キミエ
桜木町 木村 一枝

※短歌、俳句の応募は毎月末までに、市内熊木町8-15、秩父市役所企画広報課へ、必ず官製はがきでお送りください。(11月末締切り分→1月号に掲載)
1通に2首または2句までで、1人1通のみとします。
投稿の際、住所、氏名は、作品の左側に書いてください。
なお、市のホームページで公開している「市報ちちぶ」にも同様に掲載します。

今月の応募作品
俳句 89句
短歌 62首

12月

1	木		17	土	大
2	金		18	日	大
3	土	秩・大	19	月	秩・荒・吉
4	日	大	20	火	
5	月	秩・荒・吉	21	水	
6	火		22	木	
7	水		23	金	吉・大
8	木		24	土	大
9	金		25	日	大
10	土	大	26	月	秩・荒・吉
11	日	大	27	火	
12	月	秩・荒・吉	28	水	
13	火		29	木	秩・荒・吉・大
14	水		30	金	秩・荒・吉・大
15	木		31	土	秩・荒・吉・大
16	金				

11月

10	木		21	月	秩・荒・吉
11	金		22	火	
12	土	大	23	水	吉・大
13	日	大	24	木	
14	月	秩・荒・吉	25	金	
15	火		26	土	大
16	水		27	日	大
17	木		28	月	秩・荒・吉
18	金		29	火	
19	土	大	30	水	
20	日	大			

※秩父図書館 秩父市立図書館
 秩父市立図書館 秩父市立図書館
 秩父市立図書館 秩父市立図書館
 秩父市立図書館 秩父市立図書館

◇11月10日～12月31日の休館日

図書館からのお知らせ

【問い合わせ】

秩父図書館
秩父市上町3-6-27
☎22-00943

荒川図書館
秩父市荒川日野66-2
☎54-1034

秩父図書館吉田分館
秩父市下吉田6569-1
☎77-1100

秩父図書館大滝分館
秩父市大滝945
☎55-0033

開館時間

〈秩父図書館〉

火曜日～日曜日

午前10時～午後6時

〈荒川図書館〉

火曜日～日曜日

午前9時～午後5時

〈秩父図書館吉田分館〉

火曜日～日曜日

午前9時～午後5時

〈秩父図書館大滝分館〉

月曜日～金曜日

午前9時～午後5時

◇図書館システム統合に伴う

図書館利用カードの引き換え

この度、秩父市立図書館（秩父図書館・荒川図書館・吉田分館・大滝分館）は、図書館システムの統合を行いました。

これに伴い、図書館利用カードは、今まで秩父図書館でご利用いただいていたカードに統一させていただきます。

荒川図書館・吉田分館の利用カードをお持ちの方は、カードの発行を受けた図書館へお申し出ください。秩父市立図書館のカードが未発行の方には、その場でお引き換えします。

◇新ホームページ開設のお知らせ

図書館では、10月1日から新しくホームページを開設しました。

このホームページからは図書館の蔵書検索ができます。また、貸出中の資料には予約を入れること

ができます。予約にはパスワード（4ケタ）が必要です。パスワードの登録には図書館利用カードと身分証明書をお持ちください。

新ホームページアドレス

<https://library.city.chichibu.lg.jp>
 (パソコン用)

<https://library.city.chichibu.lg.jp/~ilhome.html> (携帯電話用)

詳しくは図書館までお問い合わせください。

◇貸出点数を変更しました

図書館システムの入替えに伴い、貸出点数が変更になりました。

図書・雑誌・紙芝居・カセットテープ

CD 10点まで
 DVD 5点まで
 ビデオテープ・DVD 3点まで

合計10点まで

※合計点数は市内の全図書館での貸出点数を合計したものにります。なお、貸出期間は変わりがありません。

◇催し物のお知らせ

〈秩父図書館〉

●おはなし会（入場は無料です）

11月12・26日、12月10・24日の土曜日、午後3時から（約40分）

4歳以上の幼児、低学年児童向けの昔話や童話等をお話します。

参加希望者は、1階カウンター横にお並びください。

●第109回・名作映画鑑賞会

題名 『イーハトーブの赤い屋根』
 (1978年 日本 108分)

製作 山田洋次

監督 熊谷 勲

出演 上條恒彦、丘みつ子、寺尾聡、倍賞千恵子、太宰久雄ほか

内容 若い女先生の久慈昭子は胸をはずませて赤い屋根の分校に着任した。夫の健造は分校の男先生だ。昭子は子どもたちを社会科

の授業で町のデパートへ連れて行くが重なる疲労で倒れてしまう。

やがて、分校は廃校が決まった。男先生と女先生は、村人と相談し子どもたちを励まそうと・・・。

◎11月23日(水・祝)午後1時30分

◎会場は、秩父図書館2階です。

◎入場は無料。祝日上映です。ご都合つけてお出かけください。

◎荒川図書館

●ピョピョタイム

11月8日、12月13日の火曜日、午前11時から（約30分）

幼稚園や保育園に入る前のお子さんと保護者の方を対象としたやさしいおはなしの時間です。

●おはなし会

11月26日、12月17日の土曜日、午後2時から（約30分）

幼児から小学校低学年向けの絵本や紙芝居、昔ばなしなどを読みます。

●映画会

演目 「潜水艦に恋をしたクジラの話」、「シートン動物記」、「ねずみさんの恩返し」

◎12月4日(日)午後1時30分～2時30分

◎入場は無料です。

●【予防接種】(集団)

種類	月 日	受付時間	対 象
三種混合	12月1日(木) 1月19日(木)	13:15~14:30	満3か月~ 7歳6か月未満
BCG	12月12日(月) 1月11日(水)	13:15~14:30	満3か月~ 6か月未満

※BCGを対象月齢内に接種できない方は、各保健センターまでご相談ください。

●【健康相談】骨粗しょう症検診

12月14日(水) 受付13:00~14:00

医師の診察、骨密度測定、保健師による健康相談等
※事前に申込みが必要です。11月14日(月)から電話で秩父保健センターへお申し込みください。(先着45人)

吉田保健センター会場 (【よしだ元気塾】は、やまなみ会館)

●【乳幼児健診】

月 日	受付時間	内 容	対 象
12月16日(金)	13:15~ 14:00	4か月児健診 10か月児健診	平成17年 7・8月生まれ 平成17年 1・2月生まれ

●【育児相談】

月 日	受付時間	内 容	対 象
12月7日(水)	10:00~ 11:00	育児相談 身長・体重測定	乳幼児

●【ことばの相談】*予約制

月 日	受付時間	内 容	対 象
12月21日(水)	13:00~ 16:00	ことばの発達、 発音などに関する個別相談	ことばの発達、 発音などに心配のある幼児 とその保護者

●【親子ふれあい教室】

1歳6か月を過ぎたお子さんとその保護者

12月19日(月) 10:00~11:30 (受付9:30~)

*予約制

●【健康相談】

12月8日(木) 13:30~15:00 (受付)

●【よしだ元気塾】おおむね40歳以上の方

12月14日(水) 13:30~15:30 やまなみ会館

*初めてのの方は吉田保健センターへ申込み

大滝保健センターからのお知らせ

●【育児相談・健康相談】

12月6日(火) 13:00~15:00

大滝総合支所内

※母子健康手帳・健康手帳を持参してください。

●【機能訓練会参加者募集】

対 象 40歳以上で機能訓練が必要な方

内 容 保健師や理学療法士と一緒に、レクリエーションや個別訓練をしています。

※各保健センターに申込み

※詳しくは健康カレンダーをご覧ください。

荒川保健センター会場 (【転倒予防教室】は、荒川公民館)

●【乳幼児健診】

月 日	受付時間	内 容	対 象
11月30日(水)	13:15~ 14:00	乳児(4か月児・ 10か月児)健診	平成17年 6・7月生まれ 平成16年 12月生まれ 平成17年 1月生まれ

●【育児相談】

月 日	受付時間	内 容	対 象
12月5日(月)	10:00~ 11:00	育児相談 身長・体重測定	乳幼児

●【親子ふれあい教室】1歳6か月を過ぎたお子さんとその保護者

11月24日(木)・12月1日(木)

9:30~11:10



●【健康相談】一般市民

11月22日(火) 13:30~15:00

●【転倒予防教室】40歳以上の方

12月9日(金) 13:30~15:30 荒川公民館

*健康手帳・屋内用運動靴を持参

●【BCG予防接種】

11月30日(水) 14:00~14:30

対 象 満3か月~6か月未満

*母子健康手帳、予診票を持参

保健センター

からのお知らせ

問い合わせ

- 秩父保健センター ☎22-0648
- 吉田保健センター ☎77-1112
- 大滝保健センター ☎55-0102
- 荒川保健センター ☎54-2231

各保健センター共通のお知らせ

●【予防接種】(個別)

事前に委託医療機関に予約が必要です。

◎三種混合 満3か月～7歳6か月未満

原則は集団予防接種ですが、委託医療機関でも受けられます。

◎麻しん・風しん 満1歳～7歳6か月未満

※平成18年4月1日から、対象年齢が変更となります。詳しくは10月号の市報をご覧ください。

●【成人のポリオ予防接種の追加接種について】

昭和50～52年生まれの方は、他の年齢層に比べてポリオの免疫を保有している割合が低いことが厚生労働省の調査で指摘され、追加接種をすることが望ましいとされています。この年齢層の方で、希望する方は、市立病院で接種できますので各保健センターまでお申し込みください。(この場合は任意接種となりますので、費用は自己負担となります。)

●【胃がん・子宮がん検診】(個別)

毎月1～7日(土、日、祝日を除く)に各保健センターで申込みを受け付けています。(胃がん検診・子宮がん検診それぞれ先着200人)

検診料を添えてお申し込みください。

●【言語リハビリ教室】

月 日	会 場	実施時間
11月28日(月)	荒川保健センター	13:30～15:30
11月29日(火)☆	吉田保健センター	
12月13日(火)★	荒川農村環境改善センター	10:00～14:30

※初めての方は各保健センターへお申し込みください。

☆健康カレンダーには11月15日(火)の実施となっておりますが、上記の日程に変更となりました。

★市内全保健センター合同での開催になります。

●【健康相談】

と き 11月30日(水) 受付13:00～14:00

と ころ 秩父保健センター

内 容 医師による健康相談・血圧測定、**歯科衛生士によるブラッシング指導**、尿検査、体内

脂肪測定、保健師・栄養士の相談、減塩みそ汁の試飲、健康食の試食等

費 用 無料

持ち物 普段使っているハブラシ

※事前に秩父保健センターへ電話でお申し込みください。

秩父保健センター会場

●【乳幼児健診】

月 日	受付時間	内 容	対 象
12月8日(木)	13:00～14:00	3歳児健診	平成14年8月生まれ
12月15日(木)	13:00～14:00	1歳6か月児健診	平成16年5月生まれ
12月20日(火)	13:00～14:00	乳児(4か月児)健診	平成17年7月生まれ
12月21日(水)	13:00～14:00	乳児(10か月児)健診	平成17年2月生まれ

●【育児相談】

月 日	受付時間	内 容	対 象
12月9日(金)	9:30～10:30	育児相談 身長・体重測定 赤ちゃん体操	乳幼児

●【両親学級(妊娠前期)】妊娠4か月を過ぎた初回妊婦さんとその家族

	月 日	時 間	内 容 (テーマ)
1 目 目	11月25日(金)	9:30～12:00 (受付9:15～)	・「妊娠中の過ごし方」 ・「ママの栄養と食事」
2 目 目	11月29日(火)	13:30～16:00 (受付13:15～)	・歯科保健・歯科健診 ・ブラッシング指導

●【両親学級(妊娠後期)】妊娠7か月を過ぎた初回妊婦さんとその家族

	月 日	時 間	内 容 (テーマ)
1 目 目	12月11日(日)	13:30～16:00 (受付13:15～)	・「赤ちゃんが生まれたら」 ・「赤ちゃんのお風呂」(沐浴実習)
2 目 目	12月16日(金)		・「安心して赤ちゃんを迎えるために」(お産の準備、呼吸法・補助動作の実習、産後の保健) ・母子保健サービスについて

※電話で秩父保健センターへお申し込みください。

国民年金 だより

問い合わせ

- 保険年金課国民年金担当 ☎25-5201
- 吉田総合支所市民支援課 ☎72-6081
- 大滝総合支所市民支援課 ☎55-0863
- 荒川総合支所市民支援課 ☎54-2395

国民年金保険料を

年末調整や確定申告

する際に

「社会保険料

(国民年金保険料)

控除証明書」等の
証明書の添付や提示が
義務付けられました

所得税法等の一部が改正され、平成17年分の所得の申告から、国民年金保険料を社会保険料控除として申告する場合に、一年間に納付した国民年金保険料を証明する書類等を添付することが義務付けられました。

このため、生命保険会社等から送付される控除証明書と同様に、一年間に納付した国民年金保険料の額を証明した控除証明書

社会保険事務所 からの お知らせ

10月31日から

『ねんきんダイヤル』が
始まります!

年金に関する電話でのご相談については、これまで全国23か所の年金電話相談センターまたは社会保険業務センター中央年金相談室の電話番号に電話をかけていたただいていますが、10月31日(月)からこれまで各センターで使用していた電話番号を2つの全国共通電話

(ハガキ)が、社会保険庁から11月上旬に送付されます。年末調整または確定申告の手続きの際は、必ずこの証明書や領収証書が必要となりますので、申告を行うまで大切に保管してください。

お問い合わせは、社会保険庁から送付される「社会保険料(国民年金保険料)控除証明書」に記載される問い合わせ先をご覧ください。

番号に集約し、ネットワーク化により効率化を図るサービス(『ねんきんダイヤル』)を開始します。

全国どこからでも、次の番号におかけください

○年金を受ける手続きなどの相談については

☎0570-05-1165

イイロゴ

○年金をお受けになつていらっしゃる方の年金相談については

☎0570-07-1165

イイロゴ

*受付時間は、いずれも

午前8時30分～午後5時

(土・日・祝日を除く)

次の電話番号は10月31日以降、利用を中止します。

・埼玉年金電話相談センター

☎048-830-1165

・社会保険業務センター中央年金相談室

☎03-3334-3131

・そのほか、全国の年金電話相談センターの電話番号

《ご利用にあたって》

1. 電話機の設定やPHSなど電話機の種類によってはご利用になれません。お手数ですが、他の電話機でおかけ直しいただくか、社会保険事務所をご利用ください。

2. 国民年金および厚生年金の加入や保険料に関するお問い合わせは、引き続き埼玉社会保険事務局秩父事務所までお願いします。
3. 相談者の確認のために次のような点をお尋ねする場合があります。

・相談者がご本人の場合

住所・氏名・生年月日・基礎年金番号など

・相談者がご家族の場合

右記のほか、ご家族の氏名・生年月日・基礎年金番号・ご本人との続柄・ご本人が直接相談できない理由など

国民年金推進員が 各家庭を訪問しています

社会保険事務所では、職員または国民年金推進員が身分証明を携帯してご自宅にお伺いし、国民年金制度のご案内、届出の相談や保険料のお願いをしています。

土日や夜間にお伺いすることもありますので、あらかじめご承知おきください。

問い合わせ 埼玉社会保険事務局秩父事務所 ☎22-4425

お知らせ

のページ

11月の納税

国民健康保険税 第5期分

納期限は11月30日(水)です。

納期限内納付にご協力ください。

口座振替納税制度を利用している方は、納期限内に振り替えますので預貯金の残高をご確認ください。

また、振替税目の追加や納税義務者の名義が変わった場合などは、改めて口座振替の申込みが必要となりますのでご注意ください。

口座振替の申込みは、いつでも受け付けています。納税通知書、預貯金通帳、通帳届出印を持参のうえ、収納課、各総合支所総務課窓口または金融機関にお申し込みください。

毎月10日までに申込みをされた方は、その月から振り替えます。それ以降の方は、翌月から振り替えます。

なお、11月の休日納税窓口は、27日(日)です。収納課窓口において、納税と納税相談を受け付けます。

(総合支所では実施していませんのでご注意ください。)

問い合わせ 収納課

☎ 22-2210 (直通)

難病見舞金を

支給します

対象

市内に住所があり、埼玉県知事から指定疾患医療受給者証の交付を受けている方

支給額 年3,000円

手続き

指定疾患医療受給者証、印鑑および預金通帳(本人名義)を持って、12月22日(木)までに社会福祉課または各総合支所健康福祉課へ申請してください。

問い合わせ

社会福祉課

☎ 22-5204 (直通)

各総合支所健康福祉課

吉田 ☎ 72-6082 (直通)

大滝 ☎ 55-0865 (直通)

荒川 ☎ 54-2116 (直通)

特定不妊治療を

受けた方に助成金を

支給しています

対象

県の指定医療機関で体外受精または顕微授精の治療を受けた県内在住の法律上の夫婦で、前年の夫婦の所得合計額が650万円未満の方

内容 年額10万円を上限に、通算2年間助成

手続き 原則として治療を行った年度内に必要書類を添付して申請

申請窓口 住所地を管轄する県保健所・支所

問い合わせ 各地域の県保健所・支所

または県こども安全課(☎048-830-3561)へ。

県のホームページでも詳しく案内しています。

<http://www.prefsaitama.lg.jp/A03/BG00/seidonannai.html>

利用できる方

世帯の年間収入が990万円(事業所得者は770万円)以内の保護者の方

対象となる学校

・高等学校、高等専門学校、短期大学、大学、大学院、専修学校、各種学校、予備校など

・外国の高等学校、大学など(6か月以上の留学)

融資金額 1人につき200万円以内

利率 年1.65%

使いみち 入学時・在学時の費用(入学金、授業料、住居費用、学校納付金など)

返済方法 10年以内毎月元利均等返済

据置 在学期間以内で可能(返済期間に含む)

保証 (財)教育資金融資保証基金または連帯保証人

特別相談日(要予約)

11月21日(月)午前10時～午後3時

会場 秩父商工会議所会議室

申込み・問い合わせ

秩父商工会議所指導課

☎ 22-4411

ひとり親家庭児童

中学校就学支度金

県では、ひとり親家庭の児童が中学校へ入学するとき、就学支度金を支給しています。

次に該当する方は、12月28日(水)までに、社会福祉課または各総合支所健康福祉課へ申請してください。

対象 ひとり親家庭で、平成18年4月に中学校へ就学する児童を扶養している市民税非課税世帯の方(生活保護世帯を除く)

支給額 10,000円

※申請には、振込先の金融機関が証明できるもの(通帳など)が必要で

問い合わせ

社会福祉課

☎ 22-2211 内線1163

吉田 ☎ 72-6082 (直通)

大滝 ☎ 55-0865 (直通)

荒川 ☎ 54-2116 (直通)

平成18年度

保育所入所申込み

受付について

受付期間 11月25日(金)までの月曜日
(金曜日)

受付時間 午前8時30分～午後5時
15分

※こども課においては、11月10日
(木)、24日(木)の午後5時15分から
7時15分においても窓口業務を
行います。

※なお、詳しくは市報10月号をご
覧ください。

問い合わせ こども課

☎22-2211

内線1181・1182

各総合支所健康福祉課

吉田☎72-6082 (直通)

大滝☎55-0865 (直通)

荒川☎54-2116 (直通)

平成18年度

市立学童保育室

入室申込みを 受け付けます

入室基準 学童保育室に入室できる

のは、その家庭の状況(保護者の
就労など)により、放課後児童の
保育ができない場合です。

受付期間 11月25日(金)まで (先着順
ではありません。)

申込用紙配布および受付場所

学校教育課(歴史文化伝承館2
階)、教育委員会吉田事務所(吉

田生涯学習センター)および荒川
事務所(荒川総合支所)

入室決定 家庭状況等を調査のうえ、
入室の可否を決定し通知します。

問い合わせ

学校教育課

☎25-5228 (直通)

吉田事務所

☎77-1100 (直通)

荒川事務所

☎54-2398 (直通)

11・12月の 求職活動支援セミナー

面接対策・就職の心得
(座学)

就職を成功させるために
(演習)

履歴書・職務経歴書の書
き方(演習)

面接対策・就職の心得
(座学)

就職を成功させるために
(演習)

面接対策・就職の心得
(座学)

就職を成功させるために
(演習)

面接対策・就職の心得
(座学)

就職を成功させるために
(演習)

面接対策・就職の心得
(座学)

就職を成功させるために
(演習)

面接対策・就職の心得
(座学)

就職を成功させるために
(演習)

面接対策・就職の心得
(座学)

就職を成功させるために
(演習)

面接対策・就職の心得
(座学)

就職を成功させるために
(演習)

面接対策・就職の心得
(座学)

就職を成功させるために
(演習)

面接対策・就職の心得
(座学)

就職を成功させるために
(演習)

※定員の関係上、事前にお申し込
みください。

申込み

ハローワーク秩父

☎22-3215

ハローワーク秩父ステーション
プラザ☎24-5222

労災保険に未加入の 事業主に対する 費用徴収制度が 強化されました

強化されました

労働者を一人でも雇用している
事業主は、労災保険の加入手続き
を行わなければなりません。

平成17年11月1日から労災保険
未加入の事業主に対する費用徴収
制度が強化されました。これによ
り事業主が労災保険の加入手続き
を怠っていた期間中に労災事故が
発生した場合、さかのぼって保険
料を徴収するほかに、労災保険か
ら給付を受けた金額の全額または
40%を事業主から徴収することに
なります。

費用徴収の適用となる事業主
ア. 労災保険の加入手続きについ
て行政機関から指導等を受けた
にもかかわらず、手続きを行わ
ない期間中に労災事故(業務災
害または通勤災害)が発生した
場合…当該災害に関して支給さ
れた保険給付額の全額を徴収
イ. 労災保険の加入手続きについ
て行政機関から指導等は受けて
いないものの、労災保険の適用
事業となったときから一年を経

過して、手続きを行わない期間
中に労災事故(業務災害または
通勤災害)が発生した場合…当
該災害に関して支給された保険
給付額の40%を徴収

詳しくは厚生労働省ホームページ
(<http://www.mhlw.go.jp>)ま

たは、埼玉労働局労働基準部労災
補償課(☎048-6000-62

07)、秩父労働基準監督署(☎

22-3725)にお問い合わせく
ださい。

**木造住宅の
無料耐震診断を
実施しています**

市では、木造住宅の耐震化を促
進し、災害に強いまちづくりを進
めるため、パソコンソフトを利用し
た無料耐震診断を実施しています。

対象建築物
昭和56年以前に建てられた、市
内にある1～2階建て木造住宅で、
延べ面積が500㎡以下のもの。
(プレハブ住宅は除きます。)

申込み
建築住宅課窓口で受け付けます。
申込みの際は、建物の建築確認申
請書、または各階の平面図をお持ち
ください。なお、建物の様子(建
築年、地盤、基礎、屋根、老朽度
等)についても、事前にご確認く
ださい。

問い合わせ 建築住宅課
☎25-5214 (直通)

都市計画課からの
お知らせ

秩父都市計画（秩父市、皆野町、横瀬町）用途地域に係る都市計画を変更するにあたり、住民の皆さんの意見を聞くため、公聴会を開催します。

変更しようとする都市計画の内容

大野原地内（秩父太平洋セメント工場）における用途地域（工業地域→工業専用地域）および建ぺい率（60%→50%）の変更

とき 12月5日(月)午後6時～

ところ 原谷公民館2階集客室

※公述（公聴会で意見を述べること）を希望する方は、縦覧期間中に公述申出書を都市計画課に提出または郵送してください。

不用品のリサイクルコーナー

市では、自分には不用になったが、まだ利用できるものなので譲りたい、または、譲ってほしいという希望者を登録し、紹介しています。なお、無料を条件とします。

譲りたい物	学習机、医療用ベッド、工業用マシン、ベビーカー、スキーセット一式、歩行器、ローチェア、押入れ用タンス
譲ってほしい物	自転車（大人用）、ベビーカー、クーラー、ワープロ、車いす、耕運機、ノートパソコン、パソコン、桐たんす、チャイルドシート、自転車用補助いす、テレビ、二段ベッド、カラオケレーザーディスク
登録状況	譲りたい物 10件 譲ってほしい物 19件 (平成17年10月17日現在)

※登録期間は3か月間で、市内在住の方に限ります。希望者は、電話にて市民生活課にご連絡ください。なお、衣類は取り扱いません。また、有効期間中に「譲れなくなった」または「譲り受ける必要がなくなった」という場合は、必ず市民生活課までご連絡ください。

登録申し込み・問い合わせ

市民生活課 ☎25-5200（直通）
☎22-2211内線1321

※公述希望者が多い場合は公述人を選定することがあります。また、公述申出がない場合には、公聴会は中止となります。公聴会についてのお知らせ、公述申出書の様式は、次の閲覧場所に用意してあります。公述人の資格は秩父市に住所を有している個人または法人です。

縦覧期間 11月10日(木)～24日(木)午前8時30分～午後5時15分(土・日・祝日の縦覧は行いません。)

縦覧場所 都市計画課

意見書の提出

都市計画の変更案についてご意見のある方は、縦覧期間に意見書を提出することができます。意見書は右記縦覧場所に提出してください。

※意見書の様式例

秩父都市計画の変更について、意見を述べたいので申出ます。

平成 年 月 日

秩父市 上記代表者 秩父市長 栗原稔様

住所 印

氏名

連絡先(電話番号)

年齢

職業

意見の要旨及び理由(400字程度に簡潔にまとめてください。)

問い合わせ 都市計画課 ☎25-5217(直通)

平成18年版県民手帳を販売しています



最新の統計データ、豊富な資料で毎年好評をいただいている、埼玉県民手帳の平成18年版を、市役所、各総合支所で販売

しています。

販売価格

○大型 (14×8.5cm)

表紙 グリーン または

グレイッシュブルー

各500円

○小型 (11×7cm)

表紙 グリーン 400円

内容

●使いやすい見開きダイアリー
●県や市町村に関する統計情報や生活便利情報

●充実したレジャー・交通情報

販売期間 12月28日(水)まで

販売場所 市役所1階総合窓口、各総合支所総務課

問い合わせ 情報政策課

☎22-2204(直通)

各総合支所総務課

吉田 ☎77-11111

大滝 ☎55-0101

荒川 ☎54-2111

※なお、一般書店(一部書店では取り寄せ)でも販売します。

「人権週間」を「存じですか」

国際連合は、1950年の総会で世界人権宣言が採択された12月10日を「人権デー」と定めるとともに、すべての加盟国にこれを記念する行事を実施するように呼びかけています。

そこで、法務省と全国人権擁護委員連合会では、毎年12月10日の「人権デー」を最終日とする1週間を「人権週間」と定め、人権尊重思想の普及高揚のための啓発活動を重点的に行っています。

問い合わせ 総務課

☎22-2251(直通)

**埼玉県友好士業協議会による
「くらしと事業の
よろず相談会」**

弁護士、土地家屋調査士、税理士、行政書士、社会保険労務士、公認会計士、不動産鑑定士、公証人、司法書士による無料相談が受けられます。予約は不要です。
とき 12月10日(土)午前10時30分～午後3時30分
ところ 浦和駅前コロン7階ホール
問い合わせ 埼玉司法書士会
☎048-863-7861

**温水プールからの
お知らせ**

12月3日(土)は、臨時休館させていただきます。
また、12月11日(日)は、市民水泳祭のため、第1部から第3部まで全コース専用利用となります。一般利用は第4部のみとなります。
問い合わせ 温水プール
☎22-7411

**「秩父まつり会館」・
「秩父札所巡礼のやかた」
からのお知らせ**

秩父夜祭に伴い、次のとおり営業時間を変更します。
秩父まつり会館
12月3日(土)午前9時～午後9時
(入館は午後8時30分まで)
秩父札所 巡礼のやかた

12月2日(金)午前9時～午後8時
(入館は午後7時30分まで)
12月3日(土)午前9時～午後5時
(入館は午後4時30分まで)
問い合わせ 秩父まつり会館
☎23-1110



**特定公共賃貸住宅
「広瀬住宅」(空家)
入居者募集**

募集戸数 1戸
所在地 下吉田7775-3
間取り 3LDK
家賃 55,000円
建設年度 平成5年
駐車場 1戸1台分1,000円
申込受付期間 11月21日(月)～28日(月)
(土・日・祝日は受付しません。)
※申込書は受付期間前でも配布しています。
申込者の資格
①市税等を滞納していないこと。
②現に同居し、または同居しようとする親族があること。
③入居しようとする世帯全員の収入月額が、20万円以上60万1千円以下であること。
④自ら居住するための住宅を必要

としていること。
入居予定時期
平成18年1月ごろ
(遅れる場合があります。)

申込み・問い合わせ
建築住宅課
☎25-5214 (直通)

各総合支所地域整備課
吉田 ☎72-6084 (直通)
大滝 ☎55-0861 (直通)
荒川 ☎54-2392 (直通)
※申込者が多数の場合は抽選となります。

**市営住宅(空家)
入居者募集**

世帯向け住宅

住宅名	募集戸数	所在地	間取り	家賃	建設年度	備考
1 柳田	1	柳田町10-4	3DK	19,600～45,400円	H5	駐車場1戸1台分2000円
2 半縄	1	荒川上田野933-3	3K	9,900～15,900円	S47	駐車場1戸1台分2000円

高齢者・障がい者世帯向け住宅

1 間ノ田	1	金室町1-10	2DK	17,100～39,500円	H11	駐車場1戸1台分2000円
-------	---	---------	-----	----------------	-----	---------------

申込受付期間
11月21日(月)～28日(月)
(土・日・祝日は受付しません。)
※申込書は受付期間前でも配布しています。

申込者の資格

①市内に住所または勤務場所があり、市税等を滞納していないこと。
②現に同居し、または同居しようとする親族があること。
③入居しようとする世帯全員の収入の総額が、基準の範囲内にあること。
④住宅に困っていることが明らか

なこと。
※間ノ田住宅については、高齢者・障がい者世帯向け空家のため、一般の世帯の方は申込みできません。

また、単身入居希望の方でも条件により申込みができますのでお問い合わせください。
入居予定時期
平成18年1月ごろ
(遅れる場合があります。)

申込み・問い合わせ
建築住宅課
☎25-5214 (直通)

各総合支所地域整備課
吉田 ☎72-6084 (直通)
大滝 ☎55-0861 (直通)
荒川 ☎54-2392 (直通)

※申込者が多数の場合は抽選となります。

秩父市優秀産業技術者・ 技能者顕彰制度

対象者を募集します

市では、市内の産業において卓越した技術および技能を有する方を顕彰するため、その対象者を募集します。

対象

- ・市内の事業所で働く現役の技術者、技能者であること。
- ・卓越した技術、技能を有すること。ただし、技能を有する方については、その職に10年以上従事し、かつ年齢が30歳以上であること。
- ・勤務実績、勤務内容について他の技術者、技能者の模範と認められる方であること。

被顕彰者の推薦

顕彰を受けようとするときは、自薦または事業所もしくは業界団体からの推薦により次の書類を提出してください。

提出書類

推薦書・推薦調書・被顕彰候補者の最も高く評価されている技術・技能の程度および功績を証明できる資料等

被顕彰者の選定

審査を経て年度ごと5人以内を選定します。

募集期間

11月10日(木)～12月5日(月)

受付場所および書類配布場所

工業振興課

問い合わせ 工業振興課
☎22-3428 (直通)

平成17年度

ボランティア養成研修 参加者募集

実際の教育活動をとおして、障がいのある児童生徒への理解を深めるための研修を開催します。

とき 11月29日(火)、12月6日(火)

(2日間) 午前9時～午後4時

ところ 県立秩父養護学校

定員 20人

内容

1日目 基礎研修(障がい、子どもへの理解を深めます。)

2日目 体験研修(部門に分かれて体験研修を行います。)

申込み 11月24日(木)までに、左記へ電話でお申し込みください。

問い合わせ 秩父市社会福祉協議会
地域福祉推進課 ☎22-1514

文化体育センター

後期バランスボール 体操教室 参加者募集

とき 平成18年1月25日～3月1日の毎週水曜日、午後1時～2時(全6回)

対象 成人男女(初心者の方もぜひご参加ください。)

ところ 文化体育センター

参加費 1,500円

定員 30人

申込み 12月12日(月)～19日(月)の午前9時～午後5時に文化体育セン

ターで受け付け、定員になり次第締め切ります。(火曜休館)

※電話や本人以外による申込みはできません。

問い合わせ 文化体育センター
☎24-4004

文化体育センター

第3期スポーツクラブ 参加者募集

クラブ名	定員	曜日	期間	時間	
ソフトバレーボールクラブ	40	月	1月16日～3月20日	10時～正午	
インディアカクラブ	40	水	1月11日～3月15日	10時～正午	
卓球クラブ	60	木	1月12日～3月16日	10時～正午	
バドミントンクラブ	70	木	1月12日～3月16日	10時～正午	
ANバドミントンクラブ	30	木	1月12日～3月16日	13時～15時	
硬式テニス	月曜テニスクラブ	15	月	1月16日～3月20日	10時～正午
	月曜ANテニスクラブ	15	月	1月16日～3月20日	13時～15時
	水曜テニスクラブ	15	水	1月11日～3月15日	10時～正午
	木曜テニスクラブ	15	木	1月12日～3月16日	10時～正午
	金曜テニスクラブ	15	金	1月13日～3月17日	10時～正午

0円(別途、スポーツ安全保険料が自己負担となります。)

申込み 12月5日(月)～19日(月)の午

前9時～午後5時に文化体育セン

ターで受け付け、定員になり次第

締め切ります。(火曜休館)

※電話や本人以外による申込みは

できません。

問い合わせ 文化体育センター
☎24-4004

文化体育センター

第3期リフレッシュ体操教室 参加者募集

前9時～午後5時に文化体育セン

ターで受け付け、定員になり次第

締め切ります。(火曜休館)

※電話や本人以外による申込みお

よび個人利用での参加はできま

せん。

問い合わせ 文化体育センター
☎24-4004



広いアリーナを
使用し、リズムの
良い音楽に合わせ
た体操で、心身と
もにリフレッシュ
してませんか？

とき 平成18年1月13日～3月

17日の毎週金曜日、午前10時～正

午(全10回)

対象 一般成人男女

ところ 文化体育センター

参加費 1,000円

定員 220人

申込み 12月7日(水)～14日(水)の午

前9時～午後5時に文化体育セン

ターで受け付け、定員になり次第

締め切ります。(火曜休館)

※電話や本人以外による申込みお

よび個人利用での参加はできま

せん。

問い合わせ 文化体育センター
☎24-4004

ペットは愛情を持ち、最後まで責任をもって飼いましょう！

飼い主には、ペットを愛情と責任を持って育て、最後まで飼い続ける義務があります。

そば打ち体験と

ミニ門松作り体験

参加者募集

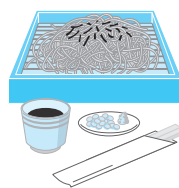

とき 12月16日
（金）午前9時30分～
午後3時

ところ 石間交流
学習館・水車小屋

内容

午前 そば挽・そば打ち体験
午後 ミニ門松作り

対象 市内在住・在勤・在学の方で、直接会場に来られる方

費用 2,000円（秩父事件資料等見学・昼食・保険代含む）

定員 30人（応募者が10人に満たない場合は中止します。）

申込み はがきまたはFAXに、参加者全員の住所・氏名・年齢・電話番号を明記して、11月30日（水）までに吉田総合支所（〒369-1592 下吉田6585-2）
☎72-6083 ☒77-1529
までお申し込みください。

インターネット安全教室 を開催します

「全国情報セキュリティ啓発キャンペーン インターネット安全

教室」を経済産業省と秩父市で共同開催します。

インターネットを安全快適に活用するにはどうしたらよいか、被害にあったときにはどうしたらよいかなど、情報セキュリティの基礎知識を身につけてください。

とき 12月22日（火）
午後1時30分～

ところ 歴史文化伝承館ホール

参加費 無料

定員 300人（申込順）

申込み 電話でお申し込みください。また、市のホームページからも申し込みめます。

申込み・問い合わせ 情報政策課
☎22-2204（直通）

出張（出前）映画会

合併 秩父市誕生記念
吉田・大滝・荒川地区においてなつかしの映画会を開催します。

①大滝・荒川地区
とき 11月26日（土）午後1時開場、1時30分上映

②吉田地区
ところ 荒川公民館（定員200人）

とき 11月27日（日）午後1時開場、1時30分上映

ところ やまなみ会館（定員300人）

作品名 「てなもんや大騒動」
入場料 無料

申込み 11月15日（火）から整理券を吉田・大滝・荒川公民館および生涯学習課で発行します。

各会場とも定員数になり次第締め切りとなります。

問い合わせ 生涯学習課
☎25-5229（直通）

教育委員会各事務所
吉田 ☎77-1100（直通）

大滝 ☎55-0867（直通）
荒川 ☎54-2398（直通）

女と男の共生セミナー 子育てパパ素敵です



テレビ東京のアナウンサーで、現在は記者として活躍し、男の子3人のママでもある茅原ますみさんが、子育て、家族について語ります。

とき 12月11日（日）
午後1時30分～3時30分

ところ 歴史文化伝承館ホール

テーマ 「子育て、パパ素敵です」

参加費 無料

※保育（1歳6か月以上就学前まで）を希望する方は、11月30日（水）までにお申し込みください。

問い合わせ 市民生活課
☎25-5200（直通）

ちちぶ散策小径 ウォーキング

今回は、秩父市のまちなかにある登録有形文化財を訪ね歩くコース

スを地元の観光ガイドの案内を聞きながら散策します。

とき 11月27日（日）午前9時30分（雨天中止）

コース まちなか文化財コース
秩父鉄道秩父駅前集合↓秩父礼所巡礼のやかた↓びいどろ美術館（外観）↓秩父銘仙出張所↓蘭田家住宅↓宮前家住宅↓番場四つ角↓歴史文化伝承館（アンケート記入後解散予定）

歩行時間約2時間（見学の時間等は含みません。）

定員 50人

参加費 500円（保険料・ガイド）

申込み NPOちちぶまちづくり工房 ☎23-1002

正月飾り講習会

しめ縄作りに挑戦しませんか。

とき 12月10日（土）
午後1時～4時

ところ 歴史文化伝承館1階多目的室

対象 一般成人

定員 30人

講師 吉田貞次郎氏

材料費 500円（当日集金）

申込み 11月30日（水）までに中央公民館へ電話でお申し込みください。（申込み多数の場合は抽選）
問い合わせ 中央公民館
☎22-0420（直通）

企画展
野鍛冶佐門次

とき 12月18日(日)まで

ところ 荒川歴史民俗資料館2階
展示室 (開館時間・午前9時～午後5時、月曜休館)

入館料 無料

内容 荒川日野で操業を続けている二連三星流野鍛冶佐門次について、鉄の文化、鍛冶職人の生活、信仰、作品など実物展示・写真・解説パネルで紹介します。

問い合わせ 荒川歴史民俗資料館

☎54-1058

合併 秩父市誕生記念

紅葉に彩る植樹のつどい

水源林の森づくり事業の一環として、定峰地区市有林で広葉樹の苗木を植栽します。

とき 11月19日(土)

午後1時30分～4時

ところ 定峰地区の市有林内(林道定峰線入口から1km地点)

内容 中高生と関係者によるカエデ・カツラなどの苗木の植栽、防護ネットの取付け

問い合わせ 林業振興課

☎22-2369 (直通)

浦山ダム資料館
「うららびあ」体験教室

○藍染め

とき 12月18日(日)午前10時～

定員 20人

参加費 大人 1,000円
子ども 800円

持ち物 白い半そでTシャツ

申込締切 12月8日(木)

○餅つき

とき 12月25日(日)午前11時～

定員 20人

参加費 1人500円

申込締切 12月15日(木)

○押し花

とき (各回午前10時～)

第1回 平成18年1月7日(土)

第2回 平成18年2月4日(土)

定員 各回20人

参加費 各回2,800円(昼食付き)

申込締切 第1回12月19日(月)、第2回平成18年1月20日(金)

○そば打ち

とき (各回午前10時～)

第1回 平成18年1月15日(日)

第2回 平成18年2月12日(日)

定員 各回20人

持ち物 エプロン

参加費 1人1,000円(3～4人前をお持ち帰りできます。)

申込締切 第1回平成18年1月5日(木)、第2回平成18年2月2日(木)

※会場は、いずれも浦山ダム資料館1階レイクレストうららびあ

内です。

申込み・問い合わせ

(有)秩父浦山ダム振興センター

☎24-3333

あらかわビジターセンター
里山のんびりウォークと
館内ワークショップ

里山のんびりウォーク

初冬の里山の森遊歩道で、野生動物の痕跡探しに挑戦し、動物たちの生活や行動について考えてみましょう。

とき 12月11日(日)

午前11時～正午

ところ あらかわビジターセンター

対象 一般

定員 15人

参加費 100円

申込み 前日までに電話で申込み。当日窓口での申込みも可能。

12月の館内ワークショップ

・落ち葉ステんシル

・コマ作り直し

とき 12月1日(木)～28日(水)、午前10時～午後4時の間随時

ところ あらかわビジターセンター

対象 一般

定員 特になし

参加費 無料(材料費50円は実費)

申込み ビジターセンターの窓口にて随時受付

問い合わせ

あらかわビジターセンター

☎54-2014

合併 秩父市誕生記念

市民ソフト
バレーボール大会

とき 平成18年1月15日(日)
午前8時50分集合
ところ 文化体育センター
参加資格 市内在住・在勤の方
1チーム4人

部門

○初心者・ファミリーの部
○一般の部(経験者)

※一般の部のみ、男女混合で参加の場合、男性は2人まで

参加費 1チーム1,000円(当日集金)

持ち物 体育館シューズ

申込み 12月5日(月)までに、スポーツ健康課 ☎25-5230(直通)へ。

第20回生涯スポーツ

市民バレー大会

プレーを楽しみながら、審判講習も行います。

とき 11月20日(日)午前9時集合
ところ 文化体育センター

参加費 1チーム2,000円(保険代ほか)

試合方法 9人制、男子30歳以上4人、女子25歳以上(既婚者)のチーム編成

申込み 11月17日(木)までに、秩父市フラワーバレーボール連盟

合併 秩父市誕生記念

第54回 市民弓道大会

とき 11月20日(日)午前9時30分
ところ 市営第一弓道場
参加資格

中学生 市内中学校弓道部員

高校生 市内在住または市内高校弓道部員

一般 弓道経験者の市民および市弓道連盟会員

競技方法 近似的による団体・個人競技、団体は1チーム3人、各自6射、計18射。個人は団体要件を備えない参加者。

入賞 団体3位、個人5位まで賞状賞品等授与。入賞もれには参加賞を授与。

申込み 11月15日(火)までに、申込用紙を持参のうえ、秩父市弓道連盟会長へ。

※期限後または電話申込みは出来ません。詳細は、開催要項が会長宅に用意されているのでお問い合わせください。

第51回 市民水泳祭

とき 12月11日(日)午前9時開会
ところ 秩父市温水プール
種目 小中高一般・学年男女別各種目25m・50m・100m・200m、個人メドレー

参加費 1人500円

申込み 温水プール窓口

問い合わせ 秩父市水泳連盟

なぎなた初心者教室

とき 11月17日～12月8日の毎週木曜日(計4日間)午前10時～正午
ところ 文化体育センター2階武道場

参加費 無料

対象 健康な方ならどなたでも参加できます。

服装 運動のできる服装

申込み 当日会場にて受け付けます。問い合わせ

文化体育センター
☎24-4004
なぎなた連盟

いつまでも若々しく パワフルに

高齢者いきいき教室

とき 12月13日(火)
午後1時30分～3時30分

ところ 高齢者憩いの家(中村児童館)集会所

内容 「歴史はどこにでもある、近所の歴史を調べてみては」

宮崎地区を調べた経験に基づき、宮崎地区等の歴史と調べ方を話していただきます。

講師 持田嘉男先生(元小学校長)

対象者 60歳以上の高齢者(定員に満たない場合は60歳未満も可)

定員 50人(先着順)

参加費 無料

申込受付 11月11日(金)から
申込み・問い合わせ
高齢者憩いの家(中村児童館)

☎22-0713

親子で遊ぶつどいの広場
生まれ乳幼児!

乳幼児(主に0歳から3歳児)が親子で楽しく遊べる広場を、開設しています。

運営開催 毎週火、木、土曜日

開催時間 午前10時30分～午後3時30分

イベント 土曜日の午後にはベビーマッサージを行います。(0、1歳のお子さんとお母さんお父さんを対象に、親子のスキンシップを楽しく学びます。ベビーマッサージに興味のある方もお出かけください。)

※11月19日(土)には、「おとうさんのヤキイモタイム2005」を開催します。参加費は無料です。(受付は午前10時から、開始は10時30分)

会場 秩父幼稚園ホール(秩父幼稚園へは、慈眼寺境内側の入り口よりお入りください。)

参加費 無料

*この事業は秩父市が「特定非営利活動法人秩父こみにてい」へ委託して実施します。

問い合わせ 特定非営利活動法人秩父こみにてい事務局

☎22-7866

東京大学秩父演習林

影森祭

とき 12月11日(日)

午前10時～午後3時

ところ 秩父演習林・影森苗畑
(下影森764)

内容 演習林の紹介や苗畑の見学。木登り体験。林業器械展示。リース、門松、落葉しおり等森の素材を使った工作。演習林出版物や産品の販売など。

参加費 無料(材料は実費負担)

申込み 当日受付(事前申込み不要)

問い合わせ 東京大学秩父演習林

☎22-0272

ちちぶ子ども

フェスティバル

昔遊び、今遊び、学び、ダンス、癒しがいっぱい!

とき 11月20日(日)午前10時～午後3時30分

ところ スポーツ健康センター
(旧キヤノン電子体育館)

対象 赤ちゃんから子どもと遊びたい大人まで

参加費 無料

申込み 当日可

問い合わせ ちちぶ子育てネット準備

会事務局 ☎23-3900 (吉田宅)

午後6時から)

※ちちぶ子育てネットの立ち上げ

に参加しませんか。活動にご協力

いただける方も募集しています。

親子で楽しむ

読み聞かせ会

とき 11月19日(土)

午前11時～正午

ところ 歴史文化伝承館2階和室

対象 幼児(小学2年生くらいまで)

内容 ビッグブックや昔話、手遊びなどをまじえながら、本の読み聞かせをします。本好きになるきっかけを作りましょう。

参加費 無料

問い合わせ 「いわさくら」新井

☎24-4716

ちちぶフォトクラブ

チャリティー写真展

とき 11月19日(土)～23日(水)午前9時30分～午後6時(最終日は午後5時まで)

ところ 地場産センター2階

問い合わせ ちちぶフォトクラブ

笠原宅 ☎22-2730

※純益は、年末助け合いとして、秩父市社会福祉協議会へ寄贈します。

医療講演「膠原病についての

医療講演・相談会

とき 11月19日(土)

午後1時20分～4時

ところ 秩父保健所大会議室

内容 医療講演「膠原病の治療

第1部

講演「今井内科クリニック院長

今井史彦氏

第2部 日常生活についての相談会

申し込み 11月16日(水)までに、左記

へ電話でお申し込みください。

と日常生活について」

講師 今井内科クリニック院長

今井史彦氏

第2部 日常生活についての相談会

申し込み 11月16日(水)までに、左記

へ電話でお申し込みください。

問い合わせ 秩父保健所保健予防推進

担当 川田・浅見 ☎22-3824

秩父郡市精神障害者を守る会

家族のおしゃべり会

日ごろ困っていること、悩んでいることなど話し合いませんか。「みんな平等に発言。会で話されたことは口外しない。各人の発言は、批判しない、批判されません。をモットーにしています。」

とき 12月10日(土)

午前10時～正午

企画広報課より

訂正のお知らせ

市報ちちぶ10月号2ページに掲載しました原谷線バス運賃表の中で、「滝の上公会堂」から「瑞岩寺入口」の料金に誤りがありました。訂正してお詫びいたします。

誤 240円 ↓ 正 250円

問い合わせ 企画広報課

☎22-2202 (直通)

休日 急患当番医

(鬼石局0274)

11月13日	医師会休日診療所 秩父脳外科内科クリニック 健生堂病院 鬼石病院	(内・小) (脳外・内)	熊木町 永田町 東町 鬼石町	☎23-8561 ☎21-2330 ☎22-0270 ☎52-3121
11月20日	医師会休日診療所 近藤医院 秩父成成医院	(内・小) (産・婦・内) (外・内・皮フ)	熊木町 日野町 宮側町 鬼石町	☎23-8561 ☎22-0043 ☎22-3022 ☎52-2026
11月23日	医師会休日診療所 あらいクリニック 秩父病院 鬼石病院	(内・小) (内・小)	熊木町 本町 宮側町 鬼石町	☎23-8561 ☎25-2711 ☎22-3022 ☎52-3121
11月27日	医師会休日診療所 本間中央病院 小鹿野中央病院	(内・小) (内・小・リウマチ)	熊木町 小鹿野町 小鹿野町 鬼石町	☎23-8561 ☎75-0020 ☎75-2332 ☎52-3121
12月4日	医師会休日診療所 伊古田小児科医院 秩父第一病院 高橋医院	(内・小) (小)	熊木町 皆野町 中村町 鬼石町	☎23-8561 ☎62-4585 ☎25-0311 ☎52-2253
12月11日	医師会休日診療所 秩父市立病院 秩父石立病院	(内・小) (内・小)	熊木町 阿保町 桜木町 鬼石町	☎23-8561 ☎23-1300 ☎23-0611 ☎52-3121

※医師会休日診療所の診療時間は、午前10時から午後5時までです。
※休日診療所以外の診療時間は、午前9時から午後6時までです。
その後はお電話ください。(鬼石町を除く)
※秩父郡市医師会 (<http://www.chichibu.ne.jp/ishikai>) または、
藤岡多野医師会 (<http://fujikatano.gunma.med.or.jp/index.html>)
のホームページで確認できます。

まちのわだい

吉田
養

道の駅「龍勢会館」に 「芸術遊友館」がオープン!



吉田久長にある道の駅「龍勢会館」に、このほど「芸術遊友館（大野幸夫代表）」がオープンしました。

これは、吉田地域で活動する芸術家たちが施設内にある映画「草の乱」のオープンセットの一部を利用して毎週土・日曜日に開館しているもので、会員の作品の展示販売のほか、抹茶やコーヒー、軽食などがとれるようになっています。

このほか道の駅内では、井上传蔵邸の見学や困民軍に扮しての記念撮影（要予約）等もできます。この秋に皆さんで出かけてみてはいかがでしょうか。

荒川
養

健康チェック! 荒川健康まつり



10月9日、荒川農村環境改善センターで「バランスよく食べ&適度な運動で健康維持!」をテーマに、荒川健康まつりが開催されました。

当日は小雨にもかかわらず、約320人もの参加があり、それぞれが「健康チェックコーナー」「骨密度測定」「食生活改善コーナー」などでチェックを行い、自分の健康を考えるよい機会となりました。

秩父
養

「どこんこクラブ&さかゑ太鼓会」が 大観衆の前で秩父屋台囃子を披露



9月10日、11日にさいたま市文化センターにおいて、第39回手をつなぐ育成会関東甲信越大会が行われました。

大会2日目の記念式典の中で、秩父養護学校の在校生と卒業生からなる「太鼓大好きどこんこクラブ」と影森・栄町の「さかゑ太鼓会」のメンバーが、埼玉県代表として秩父屋台囃子を披露しました。秩父ならではの地域文化のアピールに、2,300人の観客からは大きな拍手が送られました。

大滝
養

合併 秩父市誕生記念 「大滝健康・元気まつり」



10月2日、大滝中学校校庭において、合併秩父市誕生記念「大滝健康・元気まつり」が開催されました。

秋晴れの下、幼稚園児から高齢者まで総勢400人が集まり、「市長さんとジャンケン」の種目を皮切りに、いろいろな競技やゲームを楽しみました。また、校庭の一角には「健康元気コーナー」が設けられ、体力測定とからだの元気度チェックなどが行われました。

◆ まちのわだいをお寄せください ◆

皆さんの身近にあるまちのわだいを、お気軽にご連絡ください。

連絡先 企画広報課 ☎22-2202(直通)
☎22-2211内線1208

発行所

秩父市役所

電話 0494-22-2211 (代表)

この市報は環境に配慮し
再生紙と大豆油インクで
作製しております。

PRINTED WITH
SOY INK

環境に配慮した印刷技術

〒368-8686 埼玉県秩父市熊木町8番15号