



【主な内容】

- 第1回 地球環境とトイレシンポジウムを開催します
- 秩父市防災訓練を実施します
- 「吉田よいところ祭」サマーフェスティバル2006開催
- ちちぶ銘仙館からのお知らせ

【秩父市議会だより第5号】

8

2006 No.17

平成18年8月10日 毎月1回発行

【市の人口】
71,888人
男=35,195人
女=36,693人
前月比-50人

【世帯数】
26,201世帯
前月比+15世帯
平成18年7月1日現在
(人口・世帯数は
外国人登録を含む)



市指定プールとして利用できる
秩父ミューズパークスポーツの森プール

第1回 地球環境とトイレシンポジウム

～森と水のちからほとぼしる秩父から未来を考える～

を開催します

望ましい地球環境をトイレから考えることを目的にし、地球温暖化や二酸化炭素排出削減、森林の保護といった地球レベルの問題と、人々の生活の基本であるトイレとの関わりについて考えるため、シンポジウムを開催します。

と き 8月24日(木)・25日(金) 2日間

と ころ 秩父宮記念市民会館【1、2日目】
歴史文化伝承館【2日目】

参加費
無 料

内 容

1日目 (8月24日)

- 10:00 見学研修会 (希望者) バイオトイレ・排水処理の実証研究施設
- 12:00 ～『トイレ・パネル展示』秩父宮記念市民会館ホワイエにて開催中～
- 13:00 受付開始
- 13:30 開会、あいさつ 栗原 稔 (秩父市長、実行委員会委員長)
上田 清司 (埼玉県知事、実行委員会名誉顧問)
- 13:50 記念講演「子供と高齢者の健康は、山・川・温泉で育まれる」
鴨下 重彦 (前・賛育会病院院長)
基調講演「地球環境を守ること、人々の健康を守ること」
炭谷 茂 (環境省事務次官)
報 告「観光立国の推進と自然観光地のトイレ整備」
重田 雅史 (国土交通省観光地域振興課長)
「自然公園の利用推進とトイレ整備」
関根 達郎 (環境省自然環境局自然環境整備担当参事官補佐)
「高齢者、障害者が安心して楽しめる森林空間のUD化とトイレ整備」
太田 猛彦 (東京農業大学教授)
- 17:20 終 了
- 17:40 交流会 (有料)

2日目 (8月25日)

9:30

分科会1 自然環境でのトイレ整備とメンテナンスの技術とコスト

- <進行> 森 武昭 (神奈川工科大学、(社)日本山岳会理事)
<報告> 新井信太郎 (奥秩父雲取山荘)
坂上 弘通 (環境省自然環境局自然環境整備担当参事官室施設専門官)
森下 一祥 (静岡県環境森林部自然保護室)

分科会2 自然観光地づくりとトイレ整備

- <進行> 古賀 学 (社)日本観光協会総合研究所)
<報告> 大島 章嘉 (市民満足学会事務局長)
渡部 大助 (福島県猪苗代町商工観光課)
則久 雅司 (環境省自然環境局国立公園課)
佐藤 強 (秋田県仙北市産業観光部)

分科会3 バイオ研究と森林資源の活用

- <進行> 伊藤 太一 (筑波大学大学院)
<報告> 外崎真理雄 ((独)森林総合研究所木材特性研究領域)
鈴木 章 (埼玉県環境科学国際センター)
吉田 孝男 (NPO環境資源保全研究会)

11:20

<総括セッション> 適切なトイレをつくること、それが地球を守ること

※2日目の会場は、秩父宮記念市民会館と歴史文化伝承館の2か所で行われます。

12:00

閉 会

※お車でお越しの場合は乗合のうえ、太平洋セメントグラウンドおよび南小学校グラウンドに駐車いただきますようお願いいたします。また、駐車場の都合上、自転車・徒歩・公共交通機関のご利用をお願いいたします。
※プログラムは一部変更となる場合がありますのでご了承ください。

参加方法

参加をご希望の方は、下記連絡先まで、FAXまたは電話にてご連絡をお願いいたします。

連絡先

環境農林部 バイオマス・環境総合研究所
FAX 25-0137 ☎ 22-2378

申 込 書

※参加されるプログラム欄に○印をご記入ください。

参加者氏名	8/24(木)			8/25(金)		
	見学 研修会	シンポ ジウム	交流会	分科会		
				1	2	3
住所	〒					
TEL	FAX					
E-mail						

■ご記入いただいた個人情報は、本シンポジウムのために使用します。



秩父市大規模災害

総合防災訓練を実施します

8月19日(土)、20日(日)に、吉田元気村を中心とした「秩父市大規模災害訓練(山林火災訓練)」を実施します。

訓練の災害想定は、吉田元気村周辺にて山林火災が発生、秩父消防本部・秩父市消防団への通報により消火活動を行うもので、支援協力として、消防防災航空隊・自衛隊への派遣要請も行います。

当日は、サイレン・防災ヘリコプターなどの訓練音声などがあると思われませんが、実際の災害とお間違えのないようお願いいたします。

なお訓練日程は、夜営訓練実施のため2日間の期日を予定してまいります。

主催機関

秩父市、秩父広域市町村圏組合、秩父消防本部、小鹿野警察署、埼玉県秩父地域創造センター



山林火災訓練の様子

参加予定機関

秩父消防署、秩父市消防団、秩父警察署、小鹿野町消防団、埼玉県防災航空隊、埼玉県警察山岳救助隊、陸上自衛隊第32普通科連隊、航空自衛隊中部航空方面隊司令部、埼玉県秩父農林振興センター、埼玉県秩父県土整備事務所、秩父市赤十字奉仕団、秩父市在宅福祉員連合会、秩父郡市医師会、(株)NTT東日本埼玉サービス運営部北メンテナンスセンター、東京電力(株)熊谷支社渉外広報グループ、埼玉県合角ダム管理所

問い合わせ

危機管理課 ☎22-2206
消防団事務局 ☎27-0127

自主防災・防犯組織活動講習会が実施されました

市では、地元町会・区を中心とし、万が一の災害に対する活動や、防犯活動を行う「自主防災・防犯組織」の結成を昨年度から促進しています。



本年度は、結成された組織の活動内容などについての講習会を、7月11日に大滝体育館、7月12日に市民会館、7月13日に荒川農村環境改善センター、7月18日に吉田総合支所で行いました。

当日は、埼玉県消防防災課や防犯推進室の職員の方から活動についての講習を受け、また自主防災・防犯組織の先進組織のリーダー格として活躍されている東京都豊島区の岡安弘さん、埼玉県坂戸市の三島康弘さんから、実際の活動内容についてのお話をいただきました。

問い合わせ 危機管理課

☎22-2206 (直通)



秩父市 総合防災訓練を実施します

秩父市では、防災の日にあわせて、9月3日(日)に災害時における対応を市と関係機関などで訓練する「秩父市総合防災訓練」を実施します。

本年度は、災害が起こった際に、まず行わなければならない行動(初動体制)などを把握し、地域の防災力を高めるため、自主防災・防犯組織(町会・区)ごとの防災訓練も合わせて実施します。

問い合わせ

危機管理課 ☎22-2206 (直通)



昨年の総合防災訓練での炊き出し訓練の様子

訓練を実施する町会・区では、元の状況などを考慮し、防災訓練の実施計画を地元消防団の協力のもとで連携して作成し、町会・区ごとに訓練の参加を呼びかけます。当日は、午前9時に秩父市防災行政無線の訓練放送が放送されます。実際の災害とお間違えのないようお願いいたします。

表彰

環境大臣表彰

NPO法人秩父の環境を考える会（石川友一会長）は、6月12日、地域環境保全功労者として環境大臣から表彰されました。

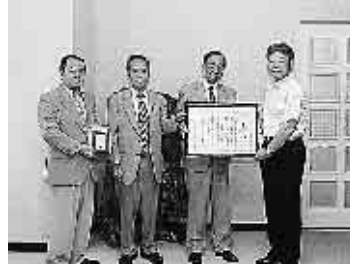

天然記念物や希少昆虫の保護・自生地などの復元をはじめ国立公園地域森林保護の調査研究、公民館



お元気ですか？市長です

皆さん、こんにちは。スウェーデン王国のヴェステルボッテン県のローレンツ・アンデション知事を団長とした訪問団が4月に秩父市に来ました。来日し、訪問した自治体の中で、秩父が一番感動的で印象に残ったということです。そして、帰国してすぐに、今度は私に「スウェーデンのバイオマスへの取組などを紹介したいからぜひ来てください」と、知事から招聘状が届きました。

そこで、6月19日から25日までの間、経済の専門家や東京大学の森林利用の研究者たちと公式訪問しました。

深夜12時といっても薄暮のスウェーデン北部の空港に降り立つと、県知事ご夫人や市議会議長さんに暖かく迎えていただきました。

スウェーデンは、福祉や社会保障制度の充実で知られていますが、今は人間の生活環境を第一に考えた「持続可能な社会」の構築を政策の柱として、経済的な基盤の確立と教育に力を注いでいます。税金は、日本に比べ高いのですが、小学校から大学まで授業料は無料で、医療費も18歳までは無料です。

世界で最も男女共同参画が進み、就業者や議員の半分は女性です。雇用者は連続21日以上の連続休暇を取ることができます。勤勉に働き、休暇を楽しみリフレッシュしています。1人当たりのGDP（国内総生産）は日本より高いのに驚きます。国連の発表した暮らしやすさの調査では、世界第2位の国だそうです。

生活環境は緑と調和の取れた街並みを形成し、清掃も行き届いています。町内会のグループ制がしっかりしていて、道路管理やITの普及指導、町並み形成や住民が楽しむパーティの開催などを行っています。自分たちのまちづくりを市とともに力を合わせて町内会制度の中で行うシステムようです。これは、行政の効率化やコスト削減にもつながると思いますので、引き続き研究し、秩父市の発展につなげたいと思います。

や学校等での啓発、森林や荒川の水源保全等の活動を行っています。また、平成15年にはNPO法人の資格を取得し、その活動は、今後も秩父地域の豊かな自然環境の保全と創造に多大な貢献をされるものと期待されています。

人権擁護委員に

今村恵美子氏を委嘱



今村恵美子氏

今村恵美子氏（道生町）は、平成18年7月1日付けで、法務大臣

から人権擁護委員に委嘱されました。

今村氏は、秩父市議会3月定例会で議会の同意を得て、人権擁護委員として法務大臣に推薦を行いました。

問い合わせ 総務課

☎ 22-2251（直通）

8月は人権尊重社会をめざす 県民運動強調月間です

児童・高齢者に対する虐待、女性に対する暴力、障がい者の方への偏見からの差別など、さまざまな人

権問題が増加しています。また、インターネットを悪用した人権侵害など新たな課題も発生しています。

「人権尊重社会をめざす県民運動」は、これらの現状に対応し「すべての県民がお互いの人権を尊重しながら共に生きる社会」を実現するため、県、市町村はもちろん県民総ぐるみで取り組む運動です。21世紀は「人権の世紀」と言われています。この機会に、家庭や職場で人権について話し合ってみましょう。

問い合わせ 総務課

☎ 22-2251（直通）

「埼玉県 地域防災計画」 改定案に対する 意見を募集します

計画原案の配布閲覧場所

・ 県危機管理課ホームページ

<http://www.pref.saitama.lg.jp/>

A05/BB00/top.htm

・ 埼玉県危機管理課、県政情報センター、各地域創造センター、市

危機管理課、各総合支所総務課

応募方法 住所、氏名を明記のうえ、

埼玉県危機管理課へ送付してください。

さい。 (郵送、FAX、Eメール

のいずれも可)

問い合わせ 埼玉県危機管理課

〒336-19301

さいたま市浦和区高砂3-15-1

☎048-830-3117

FAX048-830-4790

Eメール

a3115-03@pref.saitama.lg.jp

地震や風水害などの災害対策に関する県の基本計画である「埼玉県地域防災計画」の改訂案に対して、市民の皆さんからの意見を募集します。

募集期間 8月16日(水)～9月15日(金)

秩父河川清掃の日事業 が始まりました

青少年育成秩父市民会議(栗原稔会長)が呼びかけた秩父河川清掃の日事業に呼応して、秩父市青



雨のなか、参加者の手で河原のゴミが集められました

少年育成協議会(片山一夫会長)が、6月18日に荒川河川敷2か所で清掃作業を実施しました。

当日はあいにくの雨にもかかわらず、親子や役員120人が参加

し軽トラック1台分のゴミを拾いました。

そのうちの空き缶やビンなどは資源ごみに分別できました。

同会議では、この取組を全市の

に広げ、親子でふれあいを深めながら環境保全と資源循環型社会の

大切さを伝える考えです。

災害時の水道施設復旧訓練 を実施しました

6月14日、市の水道部と、「災害協定」を締結している秩父市給排水設備指定工事店組合が合同で、山田地区にある新キヤタピラー三菱(株)デモセンターにおいて、建設機械の運転技術講習会および技術



技術コンテストの様子

コンテストを実施しました。これは、地震・台風・集中豪雨等、自然災害発生時に水道施設に被害が生じた場合、速やかに復旧対応ができるよう訓練を兼ねて実施したものです。

市では、旧市内で公共下水道の整備が進み、郊外でも農業集落排水事業や合併浄化槽の普及に伴い水道の重要性がますます高まっています。水道部では、市民の皆さんに安心して水道水をご利用いただけるよう、今後とも安定供給に努めていきます。

問い合わせ 水道部工務課

☎25-5222(直通)

やすらぎの丘(聖地公園) 種別案内図が 新しくなりました



やすらぎの丘管理事務所メモリアルホール道路側に設置されている園内看板が、秩父ロータリークラブ(三上一郎会長)のご好意によりリニューアルされました。

利用者の方からも、園内看板が見やすくなり、大変ご好評をいただいています。

問い合わせ やすらぎの丘管理事務所

☎22-3469



秩父警察署からのお知らせ

犯罪が多発しています

18年1月から6月までに秩父市、横瀬町、皆野町および長瀬町で発生した刑法犯は、542件で、前年同期に比べて3件増加しています。増加件数はわずかですが、内容

的には無施錠の住宅などを狙った侵入窃盗が127件発生し、前年と比べて49件(63%)と大幅に増加しているほか、4月から民家の敷地内の車を狙った車上狙いが連続発生しています。地域の一人ひとりの力で犯罪を防止しましょう。

車上狙い被害急増

市・町別車上狙い発生件数

(1~6月)

秩父市	50
横瀬町	8
皆野町	12
長瀬町	12
合計	82

住宅の駐車場で被害多発



車上狙いは、6月末現在、82件発生しています。特に、4月以降連続的に44件発生しています。被害場所は、

大型店舗駐車場での買い物中のか、人通りの少ない住宅街の民家の庭先で、深夜に発生しています。被害車両のほとんどは、無施錠

の車でした。
被害を防ぐためには

○車から離れるときは、必ずドアロックをしましょう。

○車内に、バックや貴重品を置かないようにしましょう。

○夜間は、家の門灯などをつけて明るくしましょう。(一門一灯運動)

○必要に応じて、防犯カメラや人が近づくとライトが点灯するセ

ンサーライトなどの防犯設備を設置しましょう。

高齢者の交通事故防止

○道路を横断する時は、左右の安全をよく確認しましょう。

○夜間の外出は、明るい色の服装や、反射材をつけるなど目立つようにしましょう。

問い合わせ 秩父警察署

☎ 24-0110

(株)東京電力並びに関連機関、警察署と地域安全に関する協定を結びました

秩父市は、7月7日、「安心・安全のまちづくり 地域安全に関する協定」を埼玉県電気工事工業組合、(株)東京電力熊谷支社、(株)関東電工北埼玉統括営業所秩父営業所、(株)東京発電埼玉事業所、秩父警察署、小鹿野警察署と締結しました。今後は、相互に連携し、市内における防犯や交通安全の広報活動、子どもたちの安全確保、見守り活動などを「安心・安全パトロール」として実施していただく予定です。



「安心・安全のまちづくり」を進めるため、市と「地域安全に関する協定」が結ばれました

市では、今後も「市と相互に連携および情報交換等を密にし、安心・安全のまちづくりの実現を図る」という趣旨をご理解いただき、市の「安心・安全パトロール」にご協力いただける民間企業・団体を広く募集しています。

問い合わせ 危機管理課

☎ 22-2206 (直通)

市・町別犯罪発生状況(1~6月) 昨年との比較

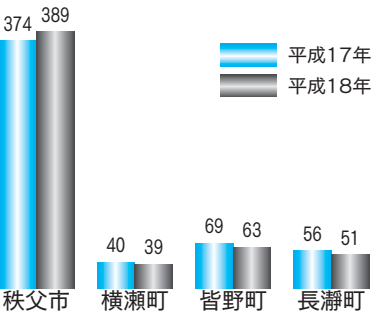

犯罪率の低い市・町順位 (80区市町村) 犯罪率 (人口1,000人当たりの刑法犯罪発生件数)

順位	市町村	犯罪率	前年対比
4	横瀬町	4.06	-0.11
13	皆野町	5.54	-0.43
15	秩父市	5.56	0.33
20	長瀬町	6.14	-0.61

みやのかわ 商店街振興組合が 「がんばる商店街 77選」を受賞!



受賞の報告に市長を訪れた島田理事長ほか、みやのかわ商店街振興組合の皆さん

みやのかわ商店街振興組合（島田憲一理事長）は、「がんばる商店街77選」に選ばれ、6月29日、経済産業大臣から表彰されました。この「がんばる商店街77選」は、全国2万におよぶ商店街の中から、活性化に向けて独自性のあるアイデアや、工夫を凝らして日々がんばっている商店街を選び、その取組事例を紹介しているものです。みやのかわ商店街については、20年以上続けているナイトバザールや地域ブランドの開発、シャッターの美装化など、環境整備事業の取組等が評価されました。今後の活躍が期待されます。



糸繰室が完成したちちぶ銘仙館に、ぜひお越しください

ちちぶ銘仙館では、この春、繭か繭から銘仙へ全設備が本格稼働を開始します

ちちぶ銘仙館からのお知らせ

8月27日(日)に開催される「吉田よいとこ祭り」は、午後3時から寄席太鼓、グラウンドゴルフ大会、カラオケ大会、特産品販売や大道芸ショー・夏の夕べミニコンサートなどのイベントを行います。また、午後8時から盛大に花火大会を開始し、メッセーシ花火の打ち上げも予定しています。

「吉田よいとこ祭り」 サマーフェスティバル 2006開催

新しい吉田地域の夏のイベントに、皆さんお誘いあわせのうえお越しください。

※無料駐車場（300台）もあります。

お問い合わせ 吉田よいとこ祭実行委員会（吉田総合支所産業振興課）
☎72-6083

ら糸を取る糸繰室が完成しました。

この施設の完成により、当館では、繭から銘仙になるまでの工程を全てご覧いただけるようになりました。毎月第2土曜日に、伝統工芸士等による実演を行います。多くの皆様のご来館をお待ちしています。

なお、8月は試行実施、9月から本格稼働となります。

展示資料

ご寄附のお願い

ちちぶ銘仙館では、秩父の伝統産業である秩父銘仙をはじめとし

ご寄附ありがとうございました

次の方々から、社会福祉のために寄附をいただきました。温かな善意に感謝し、ご紹介します。(平成18年6月)
▶12日、クラブパビリオン(内田孝夫代表)から24,000円
▶13日、MEISTER&bambinaチャリティゴルフコンペから20,000円▶26日、(社)倫理研究所 家庭倫理の会埼玉北部(菅谷いみ子会長)から10,000円▶27日、埼玉土建一般労働組合秩父支部(新井敏正支部長)から28,052円▶30日、CMAオールスタープロレス(諸岡秀克代表)から30,000円

た秩父織物に関する技術の伝承や、資料の収集・保管・展示などの事業を実施しています。

今回、秩父銘仙が盛んに織られていた大正、昭和期の秩父銘仙や、当時のポスター、書籍、写真、関連文獻など、貴重な秩父の歴史・文化資料の収集事業を行います。そこで、市民の皆さんやお知り合いで、これらの貴重な資料をお持ちの方がいらっしゃいましたら、ご寄附いただきますようお願いいたします。なお、詳細については、ちちぶ銘仙館までお問い合わせください。

お問い合わせ ちちぶ銘仙館

☎22-4112

<http://www.meisenkan.com/>

平成18年6月契約分 公共工事の発注状況を公表します

市では、行政経営の透明性を高めるため、公共工事の発注状況を下表のとおり公表します。(税込・500万円以上)
(競争入札)

契約日	完成予定日	工 事 名	工事場所	予定価格 (税込/円)	契約金額 (税込/円)	落札率 (%)	契約業者	工事担当課 ☎
5日	9月15日	「芝桜の丘」整備工事	羊山公園	5,838,000	5,670,000	97.12	(有)成幸重機	公園課 22-2603
5日	9月25日	吉田中学校進入路新設工事	下吉田地内	18,900,000	11,445,000	60.56	(有)なかの建設	吉田総合支所 地域整備課 72-6084
5日	10月2日	幹線66号線道路改良工事	定峰地内	9,450,000	9,240,000	97.78	(有)山長建設	道路課 25-5213
5日	11月30日	幹線77号線道路新設工事	大野原地内	35,385,000	33,600,000	94.96	秩父土建(株)	道路課 25-5213
15日	9月8日	秩父第一中学校校舎他解体工事	秩父第一中学校	133,875,000	127,575,000	95.29	(株)ダイショウ	建築住宅課 25-5214
16日	1月31日	秩父市立秩父第一小学校大規模改修工事	秩父第一小学校	204,225,000	199,500,000	97.69	三ツ和総合 建設業協同組合	建築住宅課 25-5214
19日	8月25日	市道大滝183号線道路舗装工事	三峰地内	6,195,000	5,985,000	96.61	(株)下山工務店	大滝総合支所 地域整備課 55-0861
19日	3月15日	別所浄水場第四配水池新設工事	別所地内	353,850,000	309,750,000	87.54	(株)間 組	水道部 浄水センター 23-6197

問い合わせ 工事の内容について…工事担当課、契約関係…契約課 ☎25-5216 (直通)

がんばる商店街!

第225回

みやのかわナイトバザール

8月18日・19日・20日

19日土曜の夜は

(7時〜) 歩行者天国!

8月は「レディースナイトバザール」土曜の夜は南国気分です!!

★みやのかわサマーセール

ナイトバザールをはさんで3日間、みやのかわ商店街各店がさまざまなセールを実施します!

★サタデーナイト

ハワイアンフィーバー

ハワイアンステージで南国の

バカンス気分を味わってね!

☆ハワイアンバンド

☆ゴスペル

☆フラダンス

とき 8月19日(土)午後7時〜

それぞれ2回公演

ところ 上石建材前

★南国屋台村出現

☆飲食テント(トロピカルフルー

ツポンチ、フランクフルト、キ

ュウカンバ、生ビールなど)

☆ティーカフェテント

☆お化粧・ネイルアートテント

☆クイックリフレテント

とき 8月19日(土)午後7時〜

ところ 上石建材前

★ちびっ子集まれ!

夏休み大抽選会

レディースナイトで

DSライトを当てよう!

子どもだけ参加できる抽選会を行います。8月18日(金)のチラシに参加券がついているよ。

賞品 DSライト、豪華賞品他

とき 8月19日(土)

受付 午後7時〜8時30分

抽選 午後8時30分〜

ところ 浦島歯科医院前

★福引大会

参加方法 市報のこのページをお持ち

ちください。8月19日(土)午後7時

からのナイトバザール福引大会に

参加できます。(福引に1回挑戦)

※お1人様1枚までです。

※チラシの参加券との併

用不可。

景品 8月18日(金)新聞折込のチ

ラシをご覧ください。

※景品がなくなり次第終了です。

とき 8月19日(土)午後7時〜

ところ きのじや向い 福引会場

★フリーマーケット

いろいろなお店がたくさん出店!

何かいいものあるかも!

とき 8月19日(土)午後7時〜

ところ 浅賀提灯前



廃材・ごみ類の焼却は

「不法焼却」として罰せられます

違法行為です！

- ・物置や家屋を解体した廃材や端材
- ・日常生活から出た紙・ビニール類などのごみ
- ・農業用ビニールや包装容器類など



これらの物を「野焼き」したり、ブロック製の焼却炉やドラム缶で燃やしているのを見たことはありませんか？

自分の家のごみであっても、廃棄物の野外焼却は禁止されています。

廃棄物の焼却を行うと、二酸化炭素やダイオキシンなどの大気汚染物質が排出され、周辺の空気を汚染します。また、焼却灰にもダイオキシンなどの有害物質が含まれ、不適正に処分すると土壌や河川が汚染されるなど、生活環境に悪い影響をおよぼします。

廃棄物処理法で「不法焼却」は「不法投棄」と同様に重く罰せられます。

※不法焼却の罰則(廃棄物処理法)
5年以下の懲役もしくは1千万円以下の罰金、またはこの併科

(法人に關しては行為者を罰するほか、さらに1億円以下の罰金刑)

この様な行為を見かけた場合は、下記問い合わせまで連絡してください。

不法焼却の例外

- ・次の行為は、例外として認められています。
- ・ただし、どの場合でも廃ビニール等の焼却は認められません。
- ・農業を営むためにやむを得ず、稲わら等を焼却するもの。
- ・林業を営むためにやむを得ず、伐採枝条等を焼却するもの。

焼却炉の無料回収実施中

- ・どんと焼き等の行事で、門松・しめ縄等を焼却するもの。
 - ・たき火、キャンプファイヤー等で木くず等を焼却するもの。
- ※詳しくは、市役所生活衛生課までお問い合わせください。

市では、家庭用簡易焼却炉の無料回収を実施しています。

対象となる焼却炉

- ・ブロック積簡易焼却炉



ブロック積簡易焼却炉

- ・金属製簡易焼却炉
- 回収条件** 所有者が、焼却炉を分解し2トン車が進入できる場所まで搬出すること。
- その他** 申込み者には、後日、回収日程等を連絡します。

問い合わせ

一般廃棄物の苦情対応等
市役所生活衛生課

☎ 25-15202 (直通)

各総合支所市民支援課

吉田 ☎ 72-6081 (直通)

大滝 ☎ 55-0863 (直通)

荒川 ☎ 54-2395 (直通)

産業廃棄物の処理相談、苦情対応等

秩父環境管理事務所

☎ 23-1511

不法焼却の摘発

秩父警察署生活安全課

☎ 24-0110

エコ・ライフ
今月の実践!
わが家のCO₂削減法

キッチン編 2

- ・**電子レンジ** 煮込み料理の野菜はチンしてから鍋へ。煮崩れも少ないようです。また、中までしっかり火を通したい時は、焦げ目をきれいにつけたあと電子レンジへ。残ったご飯も、そのまま保温せずに冷ましてから一食分に小分けして冷凍しておき、食べたいときにレンジで解凍する方が、エネルギー使用量が少なくてみます。
- ・**ガスコンロ** やかんや鍋は、底が平らで大きいものを使用し、炎が底からはみ出さないようにすると、エネルギー効率がよく水も早く沸きます。ふたやおとしふたを使用すると、鍋に伝わる炎の熱を多く利用でき効率的です。またグリルは、魚を焼く以外にも冷凍グラタンを焼けばトースターで焼くよりも時間が短縮され、焦げ目もついておいしく仕上がります。トーストも外はこんがり、中はふっくらとおいしく焼け、両面焼きを使用すると早く調理もでき、さらに効果的です。
- ・**その他** 電気製品購入時には、省エネルギー性能の高いものを選びましょう。

問い合わせ 環境課
☎ 22-2279 (直通)

コミュニティ助成事業で 太鼓などを購入しました



上黒谷町会では、財団法人自治総合センターが実施している平成18年度宝くじ助成を受けて、屋台ばやしの演奏に必要な太鼓などを購入しました。

この事業は、地域のコミュニティの健全な発展を図るため、宝くじの売上金の一部を原資として、コミュニティで行われる各種の活動を支援するためのものです。



地上アナログテレビ放送は、2011年（平成23年）7月24日までに終了します。

地上デジタル テレビ放送への 完全移行の お知らせ

地上デジタルテレビ放送は、2003年（平成15年）12月1日から関東、中京および近畿の一部において開始され、2006年（平成18年）末までには、全ての都道府県庁所在地にて開始されることとなっております。現行の地上アナログテレビ放送は、地上デジタル放送への移行に伴い、2011年（平成23年）7月24日までに終了します。

地上デジタルテレビ放送の視聴方法など受信に関する相談、お問い合わせは、左記へお願いします。

問い合わせ
受信相談 総務省地上デジタルテレビジョン放送受信相談センター
 ☎057010710101
視聴エリア (社)地上デジタル放送推進協会

<http://www.d-pa.org>

日	月	火	水	木	金	土
				8/10	11	12
13	14	15	16	17	18	19
20	21	22	23	24	25	26
27	28	29	30	31	9/1	2
3	4	5	6	7	8	9
10	11	12	13	14	15	16

8・9月の本庁舎
 夜間・最終日曜・休日
 窓口開設

平日夜間窓口	最終日曜窓口	休日窓口
8月10日・24日 9月14日	8月27日	8月27日を除く土・日
17時15分～ 19時15分	8時30分～ 17時15分	8時30分～ 17時15分
市民課・保険年金課・ こども課・収納課	総合窓口 (市役所1階正面玄関左)	
①戸籍の届書の預かり ②戸籍、住民票の写し、印鑑登録・証明書、所得課税証明書などの発行 ③転入、転出届等の事務 ④納税と納税相談の受付 ⑤国民健康保険、老人保健、国民年金に関する業務 ⑥保育所、児童手当等、子育て支援等に関する業務	①戸籍の届書の預かり ②住民票の写し、印鑑証明書や所得課税証明書などの税証明の発行 ③市への納入金預かり ④死亡届に関する業務 ※上記の業務以外は行いません。	

※最終日曜窓口・休日窓口のお昼時は混雑するため、手続きに時間がかかる場合があります。あらかじめご了承ください。

秩父市農業福祉会（小石川一儀会長）の指導により、3月に公立保育所の児童たちが植えたじゃがいもが収穫の時期を迎え、6月に各保育所で収穫を行いました。今年で3年目を迎えたこの事業ですが、毎年児童たちも大喜びで、顔をどろんこにしながら自然に触れることができました。収穫したじゃがいもは、その日のおやつとしてみんなおいしそうに食べていました。児童たちは、来年のじゃがいも



おいしいじゃがいもが
たくさん取れました

「じゃがいも」の収穫が
行われました

植え、収穫を今から楽しみにしています。



しょうた
井上 翔太 くん
「ばんざーい！」

(中村町)



ひな
古山 日菜 ちゃん
「お姉ちゃん、
待って〜！」

(熊本町)

応募方法

1〜1歳半程度のお子さんの写真を同封し、住所・両親とお子さんの名前・電話番号・生年月日とコメントを明記のうえ、市役所広報広聴課(〒368-8686 熊本町8-15)までお送りください。抽選に漏れた方も、2歳になる月までは、翌月の抽選に繰り入れ、再抽選しています。なお、市のホームページで公開している「市報ちちぶ」にも同様に掲載します。

市民文芸

短歌

子の植ゑし田を見回りに丸き背なほも丸めて繕ひてゆく
名も知らぬ人と交せし花談義花から花へほほえみ伝う
五十歳すぎて初子を得し息子声はずませて電話かけくる
何時しかに子に氣遣わるる歳となり電話の声に氣持安らぐ
爽やかに鳴ける河鹿をせせらぎに聞きつつ歩む片麻痺の夫と
低気圧の風に荒れたる夕刻の蕎麦畑見廻る老夫婦の声
畑帰りに一枝折りしアカシヤの花の天ぶら大皿に揚ぐ
深谷に架かる朱塗りの豆焼橋萌える緑の中に際立つ
紫のホタル袋の花の中蜂の羽音がかすかにひびく
古里は蛍がいつばい飛んでると離れ住む娘と電話に話す

（評）高橋さん、三句から下旬への具体的な表現が、作品を情感あふれるものにしていきます。小泉さん、通りがかりの人との楽しそうな会話が聞こえてきそうです。垣塚さん、「声はずませて」に喜びがあふれています。設楽さん、親を氣遣う子、ご家族の思いや心が伝わります。加藤さん、沁み透るような河鹿の声を聞きながら、リハビリを兼ねての散歩なのでしょう、ご快復を祈ります。絵画で盗作が問題になりましたが短歌も同じです。他人の作品の真似はいけません。注意しましょう。

新井 悦子 選

- 山田 高橋 洋子
- 番場町 小泉富美子
- 上吉田 垣塚 鶴吉
- 小 柱 設楽 喜麻
- 上吉田 加藤右津美
- 荒川白久 今井 利彦
- 下吉田 小林みち子
- 上吉田 宮川 ナヲ
- 阿保町 友田ミサヲ
- 上吉田 中野 兼子

俳句

親の声子の声山に緑の日
御饌の田の早苗に風のひと渡り
満目の植田に映る故郷かな
たむろして花の帆を揚げ鴨足草
海猫の胸の白さよ磯遊
伝承の子等の太鼓や夏けいこ
一握りようやく採りし夏わらび
草を取るハーブの高き香に触れつ
飛べそうで飛べない小鳥梅雨しとど
汗流し野菜の収穫生さる幸

大野ひろ志 選

- 上影森 塚田 和代
- 田 村 原島 公恵
- 上宮地町 野崎 麻衣
- 上 町 島崎 春治
- 日野田町 富田かよ子
- 荒川白久 高橋 貞二
- 三 峰 千島サマ井
- 山 田 高橋 洋子
- 太 田 富田マリ子
- 荒上田野 浅見庄次郎

（評）歳時記には、季語として各季節毎に、事項・天文・地理・生活・行事・動物・植物などが分類され載っています。吟行の場合など、どうしても目に飛び込んでくるもの。例えば植物（花）などに句が集中しがちですが、努めて多くのものを詠むように習慣づけることも必要なことでしょう。今月入選の句は、その点季語がバラエティーに富んでおり、作句する人、鑑賞する人にとり、よい勉強になると思います。

※短歌、俳句の応募は毎月末までに、〒368-8686 熊本町8-15、市役所広報広聴課へ、必ず官製はがきでお送りください。（8月末締切り分→10月号に掲載）
1通に2首または2句までで、1人1通のみとします。
投稿の際、住所、氏名は、作品の左側に書いてください。
なお、市のホームページで公開している「市報ちちぶ」にも同様に掲載します。

今月の応募作品
短歌 63首
俳句 91句

9月

1	金		17	日	大	荒・吉・大
2	土	大	18	月	火	水
3	日	大	19	火	水	木
4	月	大	20	水	木	金
5	火	秩	21	木	金	土
6	水	秩	22	金	土	日
7	木	秩	23	土	日	大
8	金		24	日	大	荒・吉
9	土	大	25	月	火	水
10	日	大	26	火	水	木
11	月	大	27	水	木	金
12	火	荒	28	木	金	土
13	水	荒	29	金	土	日
14	木		30	土	日	大
15	金					
16	土	大				

8月

10	木		21	月	秩	荒・吉
11	金		22	火	水	木
12	土	大	23	水	木	金
13	日	大	24	木	金	土
14	月	大	25	金	土	日
15	火	大	26	土	日	大
16	水		27	日	大	荒・吉
17	木		28	月	火	水
18	金		29	火	水	木
19	土	大	30	水	木	金
20	日	大	31	木	金	土

※秩父図書館
 秩父図書館
 秩父図書館吉田分館
 秩父図書館大滝分館

◇8月10日～9月30日の休館日

図書館からのお知らせ

【問い合わせ】
 秩父図書館
 秩父市上町3-1-27
 ☎22-10943

荒川図書館
 秩父市荒川日野66-2
 ☎54-11034

秩父図書館吉田分館
 秩父市下吉田6569-1
 ☎77-11100

秩父図書館大滝分館
 秩父市大滝945
 ☎55-10033

開館時間

〈秩父図書館〉
 火曜日～日曜日
 午前10時～午後6時

〈荒川図書館〉
 火曜日～日曜日
 午前9時～午後5時

〈秩父図書館吉田分館〉
 火曜日～日曜日
 午前9時～午後5時

〈秩父図書館大滝分館〉
 月曜日～金曜日
 午前9時～午後5時

◇蔵書点検のため閉館します

図書館では、左記のとおり蔵書点検のため閉館します。

秩父図書館 9月5日(火)～7日(木)

荒川図書館 9月11日(月)～13日(水)

◇夏季の開館時間延長のお知らせ

8月の毎週金曜日、秩父図書館1階に限り、試行的に午後6時から8時まで開館時間を延長します。

◇奇贈本のお知らせ

6月6日、秩父ライオンズクラブから、『長恨歌画卷』、『日本映画人名・別称事典』ほか6冊の本をご寄贈いただきました。ありがとうございます。

◇秩父図書館での夏休み中の読書

席の利用について

7月22日から8月31日までの夏休み期間中は、1・2階読書席の利用を午前・午後の2部制にしています。詳しい利用方法等について

は、市報7月号を参照いただくか、図書館にお問い合わせください。

◇催し物のお知らせ

〈秩父図書館〉

●おはなし会 (入場無料)

8月26日、9月9日、23日の土曜日、午後3時から(約40分)

4歳以上の幼児、低学年児童向けの昔話や童話等をお話します。

参加希望者は、1階カウンタ―横にお並びください。

●夏休みおはなし会

8月26日の土曜日、午後3時から(約45分間)

いつもの聞くおはなしの他に、見て楽しめるおはなしやなぞなぞもある楽しい会です。

●第118回・名作映画鑑賞会

題名 はだしのゲン 涙の爆発 (1977年、日本、123分)

製作・脚本・監督 山田典吾

原作 中沢啓治

出演 宮城まり子、市原悦子、竹下景子、藤原釜足、春田和秀

内容 中岡ゲンは原爆によって父と姉弟を失った。ゲンも原爆症で頭髪が抜け丸坊主になる。ゲンと赤ん坊を抱える母は、泥棒のぬれぎぬを着せられるなど苦労を重ねる。ゲンを力演するのは、名作『砂の器』で天才ピアニスト加藤剛の子供時代を好演した春田和秀です。親と子、祖父母と孫の鑑賞もおすすすめします。

◎8月24日(木)午後1時30分から

◎会場 秩父図書館2階

◎入場は無料です。

●夏休み子ども映画会(入場無料)

題名 北極のムーシカミーシカ (1994年、アニメ、80分)

内容 双子の白熊『ムーシカ、ミーシカ』誕生。お母さん熊の手を離れ冒険をし、ゆかいなアザラシのオーラに会い、お父さん熊のムーにも会いますが…。

◎8月18日(金)午後1時30分から

◎会場 秩父図書館2階

〈荒川図書館〉

●映画会 (入場無料)

題名 「火垂るの墓」 (88分)、「ジャングル大帝―親友―」 (24分)

◎8月19日(土)午前10時30分から

◎会場 荒川公民館(軽運動室)

題名 「とつとこハム太郎の交

通ルール」 (20分)、「まんが世界昔ばなし(まほうのソーセイジ

他一話)」 (22分)、「いのしし

うりっ子のぼうけん」 (22分)

◎9月17日(日)午後2時30分から

◎会場 荒川公民館(軽運動室)

●夏休み学習会

夏休みの宿題等で調べたいことや、わからないことなどについてアドバイスします。

とき 8月18日(金)

午前10時～正午

会場 荒川図書館

対象 小中学生

指導者 荒川歴史民俗資料館

山田義之館長

川地区のバス送迎については、健康カレンダーをご覧ください。なお、詳細については各保健センターまでお問い合わせください。

※対象年齢については、平成19年3月31日までにこの年齢になる方を含みます。

※75歳以上、65歳以上で重度の障がいのある方、生活保護および市民税非課税世帯の方は検診料が無料です。

●【言語リハビリ教室】

月 日	会 場	実施時間
8月28日(月)	荒川保健センター	13:30~15:30
9月12日(火)	秩父保健センター	
9月19日(火)	吉田保健センター	

※40歳以上で「話す」「読む」「書く」「聞いて理解する」ことなどでお困りの方は各保健センターへご相談ください。

※言語リハビリ教室では、会話の援助や楽器演奏をしてくださるボランティアを随時募集しています。ご協力いただける方は、各保健センターまでご連絡ください。

吉田保健センター会場（「よしだ元気塾」は、吉田振興会館3階）

●【乳幼児健診】

月 日	受付時間	内 容	対 象
9月29日(金)	13:15~14:00	1歳6か月児健診 3歳児健診	平成17年1・2月生まれ 平成15年4・5月生まれ

●【育児相談】

月 日	受付時間	内 容	対 象
9月6日(水)	10:00~11:00	育児相談 身長・体重測定	乳 幼 児

●【ことばの相談】※予約制

月 日	受付時間	内 容	対 象
9月28日(木)	13:00~16:00	ことばの発達、発音などに関する個別相談	ことばの発達、発音などに心配のある幼児とその保護者

●【親子ふれあい教室】

1歳6か月を過ぎたお子さんとその保護者

9月11日(月) 10:00~11:30 9:30から受付

※初めての方は吉田保健センターへ申込み

●【よしだ元気塾】おおむね40歳以上の方

9月13日(水) 13:30~15:30 吉田振興会館3階

※初めての方は吉田保健センターへ申込み

●【健康相談】

毎月1~10日まで（土・日・祝日は除く）相談予約を受け付けています。

希望される方は、直接または電話で吉田保健センターへお申し込みください。

●【熱中症に注意しましょう】

熱中症は、屋内外などで高温や日光に長時間さらされて起こります。予防に心がけましょう。

熱中症予防・4つのポイント

- ①気温が高いときは、日光の下での長時間のスポーツ・作業を避ける。
- ②汗をかいたら水分と塩分を補給する。
- ③高湿度、急な暑さは体温の上昇を加速し危険であるため、暑さに体を徐々に慣らすようにする。
- ④エンジンを止めた車内には、とどまらないようにする。

熱中症は進行すると、水分や塩分が不足していることが自分でわからなくなり、意識を失い危険になることもあるので、「おかしいな」と思ったらすぐ医療機関へ行きましょう。

大滝保健センターからのお知らせ

●【親子ふれあい教室】

1歳6か月を過ぎたお子さんとその保護者

8月21日(月) 10:30~11:30 大滝老人福祉センター

9月5日(火) 10:30~11:30 大滝幼稚園

●【育児相談・健康相談】

9月12日(火) 13:00~15:00 大滝総合支所内

※母子健康手帳・健康手帳をお持ちください。

荒川保健センター会場

●【乳幼児健診】

月 日	受付時間	内 容	対 象
8月24日(水)	13:15~14:00	1歳6か月児健診 3歳児健診	平成16年12月・平成17年1月生まれ 平成15年3・4月生まれ

●【歯みがき教室】

月 日	受付時間	内 容	対 象
8月24日(水)	13:15~14:00	歯科医師の診察・ブラッシング指導・フッ素塗布等	平成16年6・7月生まれ

●【育児相談】

月 日	受付時間	内 容	対 象
9月4日(月)	10:00~11:00	育児相談 身長・体重測定	乳 幼 児

●【親子ふれあい教室】

1歳6か月を過ぎたお子さんとその保護者

8月23日(水)、9月14日(木) 9:30~11:10

●【健康相談】

8月22日(火)、9月19日(火) 13:00~14:00

※健康手帳をお持ちください。

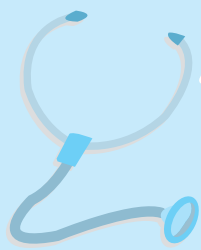

保健センター からのお知らせ

問い合わせ

- 秩父保健センター ☎22-0648
- 吉田保健センター ☎77-1112
- 大滝保健センター ☎55-0102
- 荒川保健センター ☎54-2231

各保健センター共通のお知らせ

●【基本健康診査の申込みについてのお詫び】

平成18年から実施しました基本健康診査の申込みについて、申込方法および歯周疾患検診の日程について不備があり、大変ご迷惑をおかけしました。

●【結核健診・肺がん・大腸がん・前立腺がん検診・肝炎ウイルス検診のお知らせ】

これらの検診を基本健康診査と同日実施します。事前の申込みは必要ありません。直接会場にお越しください。

日程・会場 30ページの「保健センターカレンダー」をご覧ください。

受付時間 12:30~13:30

検診名	対象	検診料	内容
結核健診	15歳以上	無料	問診・胸部レントゲン撮影
肺がん検診	40歳以上	600円 (容器代含む)	喀たん検査 (家庭で3日間の痰を取り、後日提出)
大腸がん検診	40歳以上	500円 (容器代含む)	便潜血反応検査 (家庭で2日間の便を取り、後日提出)
前立腺がん検診	50歳以上の男性	300円	血液検査 (前立腺特異抗体検査)
肝炎ウイルス検診	過去に検査を受けたことのない方で、次のどちらかに該当する方 1) 40歳~75歳の方 2) 76歳以上で☆に該当する方	無料	血液検査 (B型・C型肝炎検査) ☆・過去に肝機能の異常と指摘された方 ・手術や分娩その他で多量出血があり、肝機能検査を受けていない方

※会場から遠距離地区(別所・田村・黒谷・栃谷・定峰・伊古田・品沢・堀切・小柱・浦山)では、バス送迎を実施しています。ご希望の方は秩父保健センターまでお問い合わせください。大滝・荒

秩父保健センター会場

●【乳幼児健診】

月日	受付時間	内容	対象
9月14日(木)	13:00~14:00	3歳児健診	平成15年5月生まれ
9月19日(火)	13:00~14:00	乳児(4か月児)健診	平成18年4月生まれ
9月20日(水)	13:00~14:00	乳児(10か月児)健診	平成17年11月生まれ
9月25日(月)	13:00~14:00	1歳6か月児健診	平成17年2月生まれ

●【育児相談】

月日	受付時間	内容	対象
9月7日(木)	9:30~10:30	育児相談 身長・体重測定 赤ちゃん体操	乳幼児

●【両親学級(妊娠前期)】

妊娠4か月を過ぎた初回妊婦さんとその家族

	月日	受付時間	内容(テーマ)
1日目	9月15日(金)	13:30~16:00 (受付13:15~)	・妊娠中の過ごし方・妊婦体操 ・座談会:先輩ママ、赤ちゃんと交流 ・ママの栄養と食事
2日目	9月26日(火)		・妊娠中の歯科保健・歯科健診 ・妊娠中の歯みがき

※電話で秩父保健センターへお申し込みください。

●【予防接種】(集団)

種類	月日	受付時間	対象
三種混合	9月1日(金) 10月3日(火)	13:30~14:30	満3か月~7歳6か月未満
B C G	9月11日(月) 10月5日(水)	13:30~14:30	満3か月~6か月未満
ポリオ	10月2日(月) 11月1日(水) 11月20日(月)	13:30~14:30	満3か月~7歳6か月未満

※10月2日(月)のポリオ予防接種は大変な混雑が予想されます。可能な限り、別の日程での接種をおすすめします。

●【歯みがき教室】

とき 9月3日(日) 10:00~

対象 平成16年7月~9月生まれの幼児
先着100人(予約制)

内容 歯科健診、ブラッシング指導、フッ素塗布(希望者)など

申込み 8月17日(木)から電話または来所にて受け付けます。

秩父保健センターへお申し込みください。

※当日、普段お子さんが使用している歯ブラシ、コップ、タオル、母子手帳をお持ちください。

相談名	相談日	会場	相談員	
法律	9月5日(火)・21日(休) 10時～15時	秩父市役所 (3階相談室)	弁護士	
	9月13日(水) 10時～15時	荒川総合支所		
※電話予約が必要です。 8月21日(月) 午前9時から電話予約受付 各日先着10人				
人権	毎月第2・4水曜 13時～16時	秩父市役所 (3階相談室)	人権擁護委員	
	8月16日(水) 13時～16時	大滝総合支所		
	9月20日(水) 13時～16時	荒川総合支所		
行政	8月21日(月) 9月25日(月)	秩父市役所 (3階相談室)	行政相談委員	
	9月4日(月)			吉田総合支所 (振興会館)
	8月14日(月) 9月11日(月)	荒川総合支所		
	8月28日(月) 9月25日(月)			大滝総合支所
市民	毎週木曜 13時～16時		市民相談員	
消費生活	毎週月・水・金曜 9時～16時		消費生活コンサルタント	
行政手続	9月12日(水) 13時～15時		行政書士	
登記	8月16日(水)・9月20日(水) 13時～15時		司法書士 土地家屋調査士	
税務	9月4日(月) 10時～15時	秩父市役所 (3階相談室)	税理士	
土地建物	8月29日(水) 10時～15時		宅地建物取引主任者	
暴力について	8月24日(水)・9月28日(水) 10時～15時		秩父警察署担当相談員	
女性	8月22日(水)・9月26日(水) 13時～15時		市民生活課担当職員	
労働年金	8月11日(金)・9月8日(金) 13時～15時		社会保険労務士	
※市民生活課および各総合支所(市民支援課)では、上記の相談日以外でも相談を受け付けます。 ※相談日が祝祭日の場合はお休みとなります。 上記相談に関する問い合わせ 市民生活課 ☎25-5200(直通)				

相談名	相談日	問い合わせ
子育て	毎週月・水・金曜 9時～16時	秩父市子育て支援センター ☎22-7282 ☎22-7283 吉田子育て支援センター ☎77-1145 ☎77-1148
子どもについての心配ごと	毎日(土・日・祝日を除く) 8時30分～17時15分	家庭児童相談室(社会福祉課) ☎25-5204(直通)
身体・知的障がいについて	毎日(日・祝日を除く) 9時～18時 土曜 9時～16時	フレンドリー ☎22-7785(身体障がい) ☎22-7045(知的障がい) ☎22-7055
障がい者の就労・労働	毎日(土・日・祝日を除く) 9時～18時	秩父障がい者就労支援センター「キャップ」 ☎22-2870
不登校等育	ひまわり教室 毎日(土・日・祝日を除く) 9時～17時 やまなみ教室 月・水・金曜 9時～17時	ひまわり教室 ☎22-2228(直通) 吉田事務所 ☎77-1100(代表)
人権	毎日(土・日・祝日を除く) 8時30分～17時15分 人権擁護委員による相談 毎週火曜(第5週を除く) 9時～16時	さいたま地方法務局 秩父支局 ☎22-0827
内職	毎週木曜 9時～17時	
職業	ハローワーク秩父ステーションプラザ 毎日(土・日・祝日を除く) 9時～17時 吉田総合支所 毎週月曜 9時～16時30分	ハローワーク秩父ステーションプラザ ☎24-5222
労働	毎日(土・日・祝日を除く) 8時30分～17時 ※電話相談可	北部産業労働センター 秩父支所 ☎23-7881
夜間労働(電話相談のみ)	毎週火・木曜 17時～20時	
中小企業者向けよろず金融	9/13 13時～16時30分 ※前々日まで必要予約 会場 歴史館5階第2会議室	商業振興課 ☎25-5208(直通)(相談:埼玉県信用保証協会)
結婚	吉田総合支所 9/9 13時～16時	秩父市社会福祉協議会 ☎22-1514
心配ごと	原谷公民館 8/24 13時～16時	

下げ請求」の制度があります。

②原則として65歳から受けられます。

※半額・4分の1・4分の3免除の承認を受けた月でも、残りの保険料を納めない月は未納期間となります。

④受け取るための手続き先

●国民年金の第1号被保険者期間のみの人
↓秩父市役所保険年金課および各総合支所市民支援課

●右記以外の人(第3号被保険者期間を有する人や、厚生年金の加入期間がある人)
↓秩父社会保険事務所

③年金額
40年(480月)納めると年額792,100円です。(平成18年度額)

◎付加保険料を納めた人には、老齢基礎年金に次の額が加算されます。

付加年金額(年額) 1200円 × 付加保険料を納めた月数

老齢基礎年金を 受けるためには

①最低25年以上、保険料納付期間等が必要です。

●国民年金保険料を納めた期間
●国民年金保険料の全額免除や半額・4分の1・4分の3免除※、若年者納付猶予、学生納付特例を受けた期間
●第3号被保険者期間
●厚生年金、共済組合の加入期間
●任意加入できる人がいなかった期間(カラ期間)
これらを合わせて25年以上必要です。

国民年金 だより

問い合わせ
●保険年金課国民年金担当 ☎25-5201
●吉田総合支所市民支援課 ☎72-6081
●大滝総合支所市民支援課 ☎55-0863
●荒川総合支所市民支援課 ☎54-2395

●繰上げ請求↓希望すれば60歳からでも減額された年金を受けられる制度
注意↓障害基礎年金の請求ができない、寡婦年金が受け取れないなどの給付制限があります。

●繰下げ請求↓希望すれば66歳以降に遅らせて増額した年金を受けられる制度
注意↓65歳に達したときや65歳以降に老齢の年金以外(例…遺族厚生年金)の受給権を得た場合は繰下げ請求ができません。

※両制度とも、一度決まった支給率(年金額)は一生変わらないので注意が必要です。

お知らせ

納涼花火大会を8月12日(土)に実施します。

時間 午後7時30分～9時 観覧場所 道の駅ちちぶ

お知らせのページ

8月の納税

市県民税 第2期分
国民健康保険税

納期限は8月31日(木)です。
納期限内納付にご協力ください。

口座振替納税制度を利用している方は、納期限に振り替えますので預貯金の残高をご確認ください。
また、振替税目の追加や納税義務者の名義が変わった場合などは、改めて口座振替の申込みが必要となりますのでご注意ください。
口座振替の申込みは、いつでも受け付けています。納税通知書、預貯金通帳、通帳届出印を持参のうえ、収納課、各総合支所総務課窓口または金融機関にお申し込みください。毎月10日までに申込みをされた方は、その月から振り替えます。それ以降の方は、翌月から振り替えます。

なお、8月の休日納税窓口は27日(日)です。収納課窓口において、納税と納税相談を受け付けます。

(総合支所では実施していませんのでご注意ください。)
問い合わせ 収納課
☎ 22-2210 (直通)

差押財産(電話加入権)の公売を実施します

市と秩父県税務所では、納税の秩序を維持し税負担の公平性および市民全体の利益を守るため、市税等の滞納者に対してその所有財産の差押処分を行い、それを公売(換価)することにより滞納市税等への充当を行っています。
今回、公売を予定している差押財産は「電話加入権」です。
公売方法は、入札により行いますのでどなたでも参加できます。
とき 8月23日(水)午後1時～
ところ 歴史文化伝承館5階第1会議室
内容 詳しくは、市役所掲示板および秩父地方庁舎掲示板に公告してありますのでご覧ください。

問い合わせ

市役所収納課
☎ 22-2210 (直通)
秩父県税務所
☎ 23-2110 (代表)

国民健康保険の高額療養費のお知らせ

国民健康保険の被保険者で、医療機関に支払った1か月の一部負担金が一定額(自己負担限度額)

を超えた場合、超えた分が高額療養費として払い戻されます。
手続きの方法は、診療を受けた月の約3か月後に該当になった方に市から申請書をお送りします。必要事項をご記入のうえ、申請してください。(申請書が届く前に、必要な手続きはありません。)

なお、申請の時効が2年と定められています。時効を過ぎるとそれ以前の医療費の払い戻しはできなくなりますので、支給申請書が届きましたら、速やかに申請していただきますようお願いいたします。

問い合わせ

保険年金課国民健康保険担当
☎ 22-2211

内線 1131・1132

各総合支所市民支援課

吉田 ☎ 72-6081 (直通)

大滝 ☎ 55-0863 (直通)

荒川 ☎ 54-2395 (直通)

交通遺児等

援護一時金給付

埼玉県交通安全対策協議会では、埼玉県内在住の交通遺児等を対象に、交通遺児等援護一時金を給付しています。

給付対象 平成17年4月1日以降、交通遺児等となった県内在住の18歳以下の人
※「交通遺児等」とは、18歳以下の

人で保護者(一方または双方)が、交通事故により死亡または

重い障がい(おおむね身体障害者手帳の基準で1～3級程度)を生じた方をいいます。

給付額(遺児1人につき)

5万円(1事故につき1回のみ)

給付時期 10月末日または平成19年4月末日

申請書類 市役所市民生活課、学校等にある申請書と、しおりを参照してください。

提出期限および提出先 8月末日(10月支給分)、平成19年2月末日(4月支給分)までに、みずほ信託銀行浦和支店に郵送または持参してください。

問い合わせ

埼玉県交通安全対策協議会
☎ 048-830-2958

愛の献血にご協力を

8月17日(木)	9月8日(金)	9月11日(月)	9月15日(金)
午後9時30分～正午	午後1時45分～3時30分	午前9時30分～11時30分	午前11時～正午
秩父消防本部事務所内ロビー(秩父消防本部)	大滝振興会館(大滝献血協力会)	秩父警察署内(秩父警察署)	荒川ダム総合事業所内(荒川ダム総合事業所)
「うらら」病院内(介護老人保健施設「うらら」)	荒川農村環境改善センター(荒川献血協力会)		

問い合わせ 保健センター献血担当
☎ 22-0648 (代表)

金婚を迎えた 皆さんへ



市では、
金婚（結婚
50年）を迎
えたご夫婦
に、例年表
彰状および
記念品を贈
呈しています。

該当すると思われる方は、市役
所高齢者介護課または各総合支所
健康福祉課へ、電話でお申し出く
ださい。

対象

昭和30年4月2日から昭和31年
4月1日の間に婚姻されたご夫婦
（なお、大滝地区で昨年受賞され
た方は該当になりません。）

認定日 平成18年4月1日現在

申出期限 8月30日（水）

※吉田地区の方は事務手続き
上、8月25日（金）が申出期限とな
ります。

その他 開催方法等詳細は、後日
対象者へ連絡します。

申出・問い合わせ

高齢者介護課高齢者担当
☎22-22211

内線1171・1174
各総合支所健康福祉課

吉田☎72-6082（直通）

大滝☎55-0865（直通）

荒川☎54-2116（直通）

郵便局からのお知らせ 影森郵便局の 取扱い業務が 一部変更します

影森郵便局で受け持っている郵
便物の配達・取集業務、貯金・簡
易保険の集金業務等を、平成18年
10月16日（月）から、秩父郵便局の受
け持ちに変更させていただきます。

なお、影森郵便局は無集配特定
郵便局として、従来どおり窓口業
務は行いますので、皆さんのご理
解、ご協力をお願いします。

※ご不明な点については、影森郵
便局（☎23-1238）へお問
い合わせください。

戦没者等の遺族の 皆さんへ

特別弔慰金が支給されます

戦没者等の死亡当時のご遺族で、
平成17年4月1日において、公務
扶助料や遺族年金等を受ける方が
いない場合に、第八回特別弔慰金
として記名国債が支給されます。

対象となるご遺族は次の順番に
よる先順位のご遺族お一人です。

1. 弔慰金の受給権者
2. 戦没者等の子
3. 戦没者等と生計関係を有して
おり、かつ、戦没者と氏が同
じである①父母、②孫、③祖
父母、④兄弟姉妹
4. 右記3以外の①父母、②孫、

- ③祖父母、④兄弟姉妹
- 上記1から4以外のご遺族で、
戦没者等の死亡時まで引き続
き一年以上生計関係を有して
いた三親等内の親族

請求期限 平成20年3月31日
請求手続

社会福祉課または各総合支所健
康福祉課

問い合わせ

社会福祉課援護担当

☎22-22211内線1163

各総合支所健康福祉課

吉田☎72-6082（直通）

大滝☎55-0865（直通）

荒川☎54-2116（直通）

6月10日は「下水道の日」

下水道 きれいな未来 つくる道

下水道は、豊かな自然を守り、
快適な生活環境のまちづくりに欠
くことのできない都市施設として、
次のような役割があります。

①生活環境の改善

生活排水や工場等からの汚水を
速やかに排除し、居住環境が向上
します。下水道整備の最大のメリ
ットは、トイレの水洗化です。

②公共用水域の水質保全

集まった下水は、下水道センタ
ーで浄化してから荒川へ放流して
います。

市では今年度も、大野原地内で

管渠の埋設工事を進めています。

下水道法では、下水道が供用され
てから3年以内に水洗トイレへ改
造することが義務付けられています。
下水道が使用できる区域で、
まだくみ取り便所や浄化槽のまま
のご家庭は、改造工事をされるよ
うお願いします。

水洗化工事は、「下水道排水設
備指定工事店」へ直接お申し込み
ください。市への各種届出は、指
定工事店が代行します。

なお、指定工事店以外の工事業
者では、改造工事を行うことがで
きませんのでご注意ください。

また市では、水洗トイレに改造
して、下水道に接続する家庭を対
象に40万円まで貸付を行っています。

問い合わせ

下水道課
☎25-5218（直通）

下水道センター 施設見学会

「下水道の日」にちなんで、下
水道センターの見学会を開催しま
す。下水処理のしくみや施設内容
についてご案内します。

とき 9月10日（日）

午前10時～午後3時

ところ 下水道センター（金室町）

まで直接おいでください。

問い合わせ 下水道センター

☎22-1451

平成18年度 はかりの定期検査日程表

検査月日	検査時間	検査会場
9月5日(火)	10時～12時	影森公民館
	13時～15時	久那公民館
9月6日(水)	10時～12時	ふれあいセンター(中村町)
	13時～15時	勤労者福祉センター(上宮地町)
9月7日(木)	10時～12時	尾田時公民館
	13時～15時	大田公民館
9月8日(金)	10時～12時	福祉女性会館(野坂町)
	13時～15時	
9月11日(月)	10時～12時	荒川総合支所
	13時～15時	
9月12日(火)	10時～12時	原谷公民館
	13時～15時	高篠公民館
9月13日(水)	10時～12時	吉田総合支所
	13時～15時	
9月14日(木)	10時～12時	大滝総合振興会館
	13時～15時	

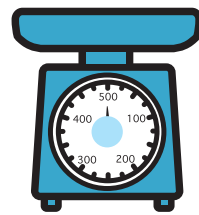

9月5日(火)～14日(木)
「はかり」の定期検査
(集合検査)を実施します

検査を受ける必要があります。
本年も次の日程により集合検査を実施しますので、最寄りの会場
で必ず検査を受けてください。
集合検査の対象となるのはかり
①スーパー・商店等で商品の売買
に使用するはかり
②病院・学校・保育園・保育所等
の健康診断用の体重計

計量法の規定による取引
(営業用)や証明に使用しているはかり
はすべて定期

- ③工場等で原材料の購入・製品の販売出荷に使用するはかり
 - ④学校・給食センター等で食材等の購入に使用するはかり
 - ⑤宅配便の運賃算出に使用するはかり(取次店も対象となります。)
 - ⑥農業・漁業で、販売・出荷のために使用するはかり
 - ⑦病院・薬局等で薬の調剤に使用するはかり
 - ⑧廃棄物処理業者が処理費用の算出に使用するはかり
 - ⑨自動詰込機により詰め込んだ商品をチェックするための非自動はかり
 - ⑩観光農園や農産物直売所において料金算定や量目表記のために使用するはかり
- ※ひょう量(はかることができる

最大能力) **250kg以下の機械**
式はかりが集合検査の対象となります。
※ひょう量250kgを超える機械式のはかりや電気式のはかりは、指定検査機関「社団法人 埼玉県計量協会」による巡回検査となります。

市役所商業振興課
問い合わせ

各総合支所産業振興課
☎25-5208(直通)

吉田 ☎72-6083(直通)

大滝 ☎55-0862(直通)

荒川 ☎54-2114(直通)

埼玉県計量検定所
☎048-652-2171

産学官連携事業
合同事例発表会

(助)秩父地域地場産業振興センター
(財)本庄国際リサーチパーク
研究推進機構が推進している産学官
連携事業の事例発表会を合同で行
います。

とき 9月12日(火)

午後4時～6時30分

ところ 秩父地場産センター5階

経営研修室他

内容 ①文部科学省都市エリア産学官連
携促進事業研究事例発表

「軽合金部品材料の高品質化・
再生技術の研究開発」について
早稲田大学助教 吉田誠氏

(株)テラ技術顧問 阿部佑二氏
② FIND Chichibu
(広域秩父産業連携フォーラム)
についてなど

参加費 1,000円(交流会費)
問い合わせ 秩父地場産センター
☎25-0088

8・9月の
求職活動支援セミナー

とき	ところ	内容	定員
8/21(月) 13:00～16:00	吉田総合支所	履歴書・職務経歴書の書き方(演習)	15人
8/23(水) 14:00～16:00	ハローワーク秩父 ステーションプラザ	面接対策・就職の心得(座学)	15人
8/25(金) 13:30～16:30	ハローワーク秩父	履歴書・職務経歴書の書き方(演習)	30人
8/30(水) 13:30～16:30	ハローワーク秩父 ステーションプラザ	面接対策・就職の心得(演習)	15人
9/4(月) 13:00～15:00	吉田総合支所	中高年齢者の求職活動について(座学)	15人
9/6(水) 14:00～16:00	ハローワーク秩父 ステーションプラザ	履歴書・職務経歴書の書き方(座学)	15人
9/13(水) 13:30～16:30	ハローワーク秩父 ステーションプラザ	履歴書・職務経歴書の書き方(演習)	15人
9/15(金) 14:00～16:00	ハローワーク秩父	若年者の求職活動について(座学)	30人

※定員の関係上、事前にお申し込みください。

申込み

ハローワーク秩父

☎22-3215

ハローワーク秩父ステーション

プラザ ☎24-5222

知事とことん話そう 埼玉タウンミーティング を開催します

県では、新たな5か年計画の策定にあたり、県民の皆さんの意見を聞き、県民の皆さんと「埼玉タウンミーティング」を、県内4会場で開催します。

なお、秩父市では次のとおり開催されます。

●秩父会場

と き 8月20日(日)午後1時～3時

ところ 市民会館ホール

ゲスト 蛭川幸雄氏(埼玉県芸術文化振興財団芸術監督)

※入場無料、事前申込不要

なお、8月26日(土)は越谷市、27

日(日)は富士見市、9月1日(金)は熊谷市で開催されます。詳しくは、彩の国だより8月号をご覧ください。

問い合わせ 県計画調整課

☎048-830-2136

水道部からのお知らせ 早期発見と有効給水のため 水道の漏水調査を行います

8月中旬から11月下旬まで、水道部では毎年計画的に漏水調査を実施しています。

この調査は、配水管や給水管から地下に漏れている水を探して早期に修理し、水を有効に給水するために行うものです。調査を行う際には、漏水調査員

が皆さんの宅地内のメーターボックスがあるところまで立ち入らせていただくことがあります。ご協力をお願いします。

なお、漏水調査員は、秩父市で発行した身分証明書を携帯し、腕章を着用しています。

また、道路の路面から水がしみ出したり、路面が乾かないなど、漏水を発見したら、水道部または各総合支所までご連絡ください。

調査時期 8月中旬～11月下旬

調査時間

宅地内 午前9時～午後5時

道路 午前9時～午後5時と午後9時～午前3時

(交通量が減少し、騒音のない時に音聴調査を行うため)

調査区域

旧市街・大野原・大滝・三峰・荒川久那・荒川上田野・荒川日野地区

問い合わせ

水道部工務課

☎25-5222

大滝総合支所地域整備課

☎55-10861

荒川総合支所地域整備課

☎54-12397

一定期間経過した 水道メーターを 無料で取り替えています

水道部では、毎年計量法に基づき、一定期間を経過した水道メーターを無料で取り替えています。

該当するご家庭には、秩父市指定給水装置工事業者の係員が、市発行の身分証明書を携帯のうえ伺いますのでご協力をお願いします。

次のような場合は、水道メーターの取替えが困難となりますので、秩父市指定給水装置工事業者に相談のうえ、取り替えやすい状態にしてくださいませようお願いします。

- 建物の増改築で水道メーターが建物の下にある。
- 建物と塀の間が狭くて入れない。
- 土盛りなどで水道メーターが深い。
- コンクリート舗装で水道メーターがコンクリートに埋まっている。

メーター取替え期間 9月～11月

問い合わせ 水道部工務課

☎25-5222

県立高等技術専門校 体験入校

と き 8月26日(土)

対象 入校希望者、ものづくりを体験したい人で概ね30歳までの方

内容 電気工事体験、車椅子体験など高等技術専門校の全科目で実施します。

申込み

実施日前日までに各高等技術専門校へ、電話でお申し込みください。

問い合わせ

県職業能力開発課

☎048-830-4598

不用品のリサイクルコーナー

市では、自分には不用になったが、まだ利用できるものなので譲りたい、または、譲ってほしいという希望者を登録し、紹介しています。なお、無料を条件とします。

譲りたい物	ホットカーペット、こたつ、チャイルドシート、ジュニアシート、ホットカーラー、タンス、ソファ5点セット、洗濯機、医療用電動ベッド、IHクッキングヒーター	
譲ってほしい物	ソファとテーブル、パソコン台とイス、チャイルドシート、ベビーベッド、パソコン、ピアノ、さくら幼稚園のカバン、レーザーディスク、耕運機、ホームベーカリー、テント、子ども用自転車、婦人用自転車、双児用ベビーカー、原付バイク	
登録状況	譲りたい物 譲ってほしい物	12件 26件 (平成18年7月19日現在)
※登録期間は3か月間で、市内在住の方に限ります。希望者は、電話にて市民生活課にご連絡ください。また、有効期間中に「譲れなくなった」または「譲り受ける必要がなくなった」という場合は、必ず市民生活課までご連絡ください。		

登録申込み・問い合わせ

市民生活課 ☎25-5200(直通)
☎22-2211内線1321

浦山ダム資料館「うららびあ」 ギャラリー利用 のお知らせ

浦山ダム資料館「うららびあ」では、浦山ダム秩父さくら湖を地域の皆さんに親しんでいただけるように、2階ギャラリーを展示会の会場として開放しています。

会場は、天望の良い開放的な空間の中で、作品を鑑賞していただけるスペースです。

平成19年度のギャラリー利用者の受付を、9月3日(日)午前10時から開始します。受付は、資料館1階カウンターの受付です。

なお、平成18年度も引き続き利用者を募集しています。

問い合わせ
うららびあ
☎24-33333

ひとりでも相談を 開設しています

ひとりで悩まずに、ぜひご相談ください。

●専門相談

とき 毎月第4木曜日(ただし、11月は第5木曜日、12月・3月は第2木曜日)午後1時30分～3時30分

内容

臨床心理士による専門相談

●家族ミーティング

とき 毎月第2月曜日(ただし、8月・10月・2月は第1月曜

日、1月は第3月曜日)午後1時30分～3時30分

内容 家族の接し方について等
講師 臨床心理士

会場はいつでも秩父保健所です。なお、費用は無料です。

申込み 秩父保健所保健予防推進担当 ☎22-3824

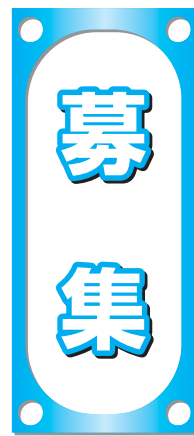

「ほのぼのマイタウン」 秩父市社会福祉事業団 職員募集

秩父市社会福祉事業団は、市から委託を受け、老人ホーム、デイサービス等の福祉施設の運営を行う社会福祉法人です。これらの福祉施設で働く職員を募集します。

採用予定職種・人員・受験資格
①介護職員(夜勤有) 若干名 35歳まで
②看護師(宿直有) 若干名
③理学療法士 1人

※年齢は平成18年8月1日現在
試験期日・場所・合格発表

第1次試験
試験科目 教養試験、作文試験

とき 10月15日(日)

ところ ほのぼのマイタウン
合格発表 10月25日(水)予定

第2次試験

第1次試験合格者に対して行います。

試験科目 面接

とき 11月中旬予定

ところ ほのぼのマイタウン

合格発表 11月下旬予定

※健康診断を第2次試験合格者に対して行います。

採用予定期日 平成19年4月1日
受験案内・申込書の配布

受験案内および申込書は、8月14日(月)から市役所1階の高齢者介護課および秩父市社会福祉事業団法人事務局で配布します。

受付期間 8月21日(月)～9月20日(水) (土・日曜を除く)

受付場所 秩父市社会福祉事業団法人事務局

※9月20日(水)必着で、郵送による申込みも可能です。

問い合わせ 秩父市社会福祉事業団法人事務局(ほのぼのマイタウン内) ☎21-5535

保健センター

保健師・看護師 (非常勤臨時職員) 募集

基本健康診査等の保健事業に勤務していただける非常勤の保健師・看護師を募集します。

報酬および勤務時間等詳しくは、直接お問い合わせください。

執務内容 基本健康診査・乳幼児健診等の問診・指導

応募資格 保健師または看護師資格

を有する方
申込み・問い合わせ
秩父保健センター ☎22-0648

中央公民館

吹奏楽教室 初心者受講生募集

とき 9月～3月の土曜日(月に2回)、午後6時～9時(初日は9月16日(土))

ところ 歴史文化伝承館ホール

定員 50人

講師 瀧川 淳氏

受講料 2,000円

持ち物 吹奏楽で使用する楽器

申込み 8月31日(木)までに、電話で歴史文化伝承館(☎22-0420)へお申し込みください。申込多数の場合は抽選になります。

青年着付け教室 受講生募集

ひとりで着物が着られるように、基本から学習します。

とき 9月14日～12月7日毎週木曜日(全12回)、午後6時30分～8時30分

ところ 歴史文化伝承館2階和室

対象 15人

会費 3,500円(テキスト代含む)
申込み 8月22日(火)～28日(月)に電話で、勤労青少年ホーム(☎22-0420)へお申し込みください。定員になり次第締め切ります。

パソコン講習 受講生募集

講習区分	定員	開催日	時間	対象
(初心者コース) 電源の入れ方 から始めるワ ードの初歩	18人	9月16日(出) 17日(日) 18日(月)	午後1時30分 ～4時30分	成人
(エクセルコース) エクセルを使 っての表の作 成	18人	19日(火) (全4回)	午後6時 ～9時	勤労青少年 (文字の入力 のできる方)

ところ 歴史文化 伝承館研修室1

参加費 1,050円(テキスト代)

申込み 8月31日(木)までに電話でお申し込みください。 (申込み多数の場合は抽選)

問い合わせ 中央公民館
☎22-0420

パソコン技術講習会 受講生募集

とき 9月26日(火)、10月4日(水)、10日(火)、17日(火)、24日(火)、31日(火) (全6回)、いずれも午後6時30分～9時

ところ 荒川公民館生涯学習室

内容 パソコン技術講習初級(パソコン操作の基礎、word、Excelの操作方法から応用まで)

費用 テキスト代2,100円程度

定員 20人

申込み 8月31日(木)までに、電話でお申し込みください。定員を超えた場合は抽選となります。

問い合わせ 荒川公民館
☎54-1058

「ハートパソコン教室」 受講生募集



とき 9月、11月の毎週木曜日、午前10時～正午(全12回)

ところ 秩父市ふれあいセンター

対象 市内在住で障がい者手帳をお持ちの方(パソコン初心者)

定員 6人(申込順)

参加費 3,000円(テキスト代含む)

なお、パソコン体験&相談会(参加費無料)も毎週火曜日、午後2時～4時に開催します。第3火曜日は、視覚障がい者のためのパソコン体験会も開催中です。

問い合わせ ハート秩父
☎25-1026

そば打ち講座 参加者募集

とき ①9月2日(土)、②9月16日(土)、③9月30日(土)、④11月25日(土)、⑤12月9日(土)、⑥12月16日(土)

①・③・⑤・⑥は、午前9時～正午、②・④は、午後1時30分～4時

ところ 荒川農村環境改善センター 調理室

定員 15人

費用 材料費1回500円

申込み 8月18日(金)までに、電話でお申し込みください。定員を超えた場合は抽選となります。

問い合わせ 荒川公民館
☎54-1058

勤労青少年ホーム講座 参加者追加募集

講座名	実施曜日	活動時間	募集人員	参加費	備考
青年茶道教室	月曜日	18:30～20:30	14人	3,000円(材料費別)	表千家
青年陶芸教室	火曜日	18:30～20:30	18人	1,500円(材料費等別)	
青年手芸教室	第1・3・5火曜日	18:30～20:30	9人	2,000円(材料費別)	12月19日(火)で終了
青年生花教室	金曜日	18:30～20:30	12人	3,000円(材料費別)	龍生派・12月22日(金)で終了

ところ 歴史文化伝承館

対象 勤労青少年

申込み 参加費を添えて、歴史文化伝承館1階事務室へお申し込み

ください。

問い合わせ 勤労青少年ホーム
☎22-0420

基礎料理教室 参加者募集

お酒のつまみ、丼物を中心に料理を作ります。

とき 9月13日(水)、10月11日(水) (全2回)、午後6時30分～8時30分

ところ 久那公民館調理室

講師 高橋 照氏

参加費 材料費実費

定員 20人

持ち物 エプロン、手ふき、頭きん

申込み 8月31日(木)までに、電話で久那公民館(☎22-1495)へお申し込みください。

子どもの朝ごはん 食育料理教室

簡単に栄養のある朝ごはんメニューを学びます。

とき 9月12日、26日、10月10日、24日の火曜日(全4回)、午前10時～午後1時

ところ 原谷公民館調理室

講師 山中みさ子先生

対象 児童生徒の保護者

参加費 3,000円

定員 16人

申込み 8月28日(月)～30日(水)に参加費を添えて、原谷公民館窓口(☎22-0658)へお申し込みください。先着順で締め切ります。

ふるさと料理教室 参加者募集

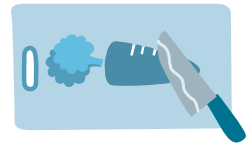

とき 9月15日(金)午前9時30分～
ところ 荒川農村環境改善センター調理室
料理名 かてめ

し、冷やし汁、しそジュース
講師 ふるさとの味伝承士
材料費 500円
持ち物 頭巾(バンダナ等)、エプロン
定員 20人

申込み 8月30日(水)までに、電話でお申し込みください。定員を超えた場合は抽選となります。
問い合わせ 荒川公民館
☎54-1058

栗の渋皮煮作り体験 参加者募集

とき 9月22日(金)午前9時30分～午後3時

ところ 石間交流学習館
内容 午前・栗の渋皮煮作りと昼食用のすいとん作り、午後・栗の渋皮煮作り

対象 市内在住・在勤・在学の方で、直接会場に来られる方
費用 2,000円(秩父事件資料等見学・昼食・保険代含む)
定員 30人(応募者が10人に満

たない場合は中止します。)

申込み はがきまたはFAXに、参加者全員の住所・氏名・年齢・電話番号を明記して、9月7日(木)までに吉田総合支所(〒369-11592 下吉田658512)☎72-6083 FAX77-1529)までお申し込みください。

スカリを編んでみよう 参加者募集

スカリ(背負い編み袋)を編む講習と実習(縫う、編む)の参加者を募集します。

とき

第1回 9月16日(土) 午前10時～午後3時

第2回 9月30日(土) 午前10時～午後3時

第3回 10月7日(土) 午前10時～午後3時

第4回 10月28日(土) 午前10時～午後3時

ところ 歴史文化伝承館1階多目的室(第1回のみ荒川公民館)

定員 15人

内容 原料採集・縫う・編む

講師 新井秋義氏ほか(NPO法人野外調査研究所)

参加費 5,000円

申込み 8月21日(月)～9月12日(火)に、電話で左記までお申し込みください。(定員になり次第締切)

問い合わせ 歴史文化伝承館
☎22-0420

FIND Chichibu (広域秩父産業 連携フォーラム) 会員を募集します

秩父地場産センター産学官連携事業実行委員会では、広域秩父のあらゆる産業を網羅した新しい連携組織を設立します。

業種・世代・事業規模など全ての枠を乗り越えての情報交換や、付属のポータルサイトでは本場に役立つホームページ作りを学び実践します。

個々の企業の繁栄は、秩父地域全体を潤します。さあ、一緒に始めましょう。

対象 個人、法人、団体など、どなたでも結構です。

会費 年額15,000円(ポータルサイト作成・掲載料含む)

活動内容 産産連携、産学官連携、インターネットの効率的な活用等の推進など

設立予定 平成18年10月上旬

問い合わせ

事務局・秩父地場産センター
☎25-0088

秩父高等技術専門学校 10月入校生募集

高等技術専門学校では、就職に必要な技能や知識を身につけるための実技を中心とした職業訓練を実施しています。10月入校生を、次

のとおり募集します。
募集期間 8月23日(水)まで
募集科目 介護サービス科、パソコン実務科(いずれも訓練期間6か月、定員各20人)

選考日 8月30日(水)午前9時～

合格発表 9月6日(水)

入校日 10月2日(月)

問い合わせ 秩父高等技術専門学校

☎22-1948

来春(4月)採用 自衛官募集

応募資格

○2等陸・海・空士

○18歳以上27歳未満の方

○曹候補士

○18歳以上27歳未満の方

○一般曹候補学生

○18歳以上24歳未満の方

○航空学生(パイロット)

○高卒(見込み) 21歳未満の方

○予備自衛官補

○18歳以上53歳未満の方(平成18年8月上旬以降教育開始)

○防衛大学校生

○高卒(見込み) 21歳未満の方

○防衛医科大学校生

○高卒(見込み) 21歳未満の方

○看護学生

○高卒(見込み) 21歳未満の方

問い合わせ

埼玉地方連絡部秩父募集事務所
☎22-6157

Eメール tiibuoffice@mx.tcn.ne.jp

スポーツ

第31回 市民テニス(硬式)大会

とき 9月24日(日) (予備日10月1日(日)、雨天中止)

ところ ミューズパークスポーツの森テニスコート

種目 男子・女子シングルの森テニスコート

参加費 2,500円

申込み 9月3日(日)午後6時までに、うらしまスポーツ ☎22-10088 (月曜定休) へ。

ナイターテニス(硬式)教室

とき 8月21日～31日のうち月～木曜日の8日間、午後7時～9時(雨天中止日があった場合は、9月5日(火)まで延長)

※ナイターテニス教室期間中は、一般の方のナイター利用はできません。

ところ 羊山テニスコート(砂入り人工芝コート)

対象 市内在住・在勤者

定員 30人

参加費 3,000円(当日コートにて徴収)なお、参加費には照明料が含まれます。

申込み 8月16日(水)までに、うらしまスポーツ ☎22-10088 へ。

市民スポーツフェスティバル

〜元気になろう!健康大作戦〜

10回目となる市民スポーツフェスティバルは、個人で気軽に参加できる体をつかったゲームや、身近なスポーツを体験することができます。また、フリーマーケットや幼児が遊べるキッズルームなども楽しめますので、日ごろスポーツと関わりのない方でも気軽に参加できます。

とき 10月22日(日)午前9時30分から総合開会式

ところ 文化体育センターほか

市民乗馬教室



とき 8月27日(日)午前8時集合

ところ 秩父市営馬場

定員 20人

対象 小学5年生以上の男女

参加費 1,000円(保険料含む)

服装 トレーニングウェア、手袋、ゴム長靴

申込み 8月25日(金)までに、秩父市乗馬連盟



たくさんの方のチャレンジをお待ちしています

内容 各種スポーツ団体・レクリエーション団体による演舞や、市民参加の体験コーナー、一般・団体対抗種目、フリーマーケットの開催などのほか、大抽選会もあります。(詳細は、市報ちちぶ9月号でお知らせします。)

団体対抗種目

参加者募集

職場の仲間、ご近所さん、親戚一同、各区・町会など、どんなグループでも参加できます。



とき 10月22日(日)午後1時30分～2時30分(予定)

ところ 文化体育センター第1アリーナ

種目 玉入れ 12～15人
ボールサンドリレー 12人
ピンポンリレー 12人

(どなたでも簡単に楽しめる種目です。詳しい内容についてはお問い合わせください。)

※1種目から参加を受け付けます。**チーム構成** 性別制限・年齢制限なし
募集チーム 各種目16チーム(申込多数の場合は先着順とします。)

募集期間 8月21日(月)～9月8日(金)

「フリーマーケット部門」出店者募集

とき 10月22日(日)午前10時30分～(雨天中止)

ところ 文化体育センター(正面広場周辺)

出店区画 2m×2m 35区画(1人1区画まで)

出展料 一般 500円
業者 2,000円

募集期間 8月21日(月)～9月8日(金)

◎市外の方の申込みはご遠慮ください。

◎業者の方は、必ず業者名を明記してください。

◎申込み多数の場合は、一般出店者を優先し先着順とします。

以上申込み・問い合わせ

スポーツ健康課(スポーツフェスティバル実行委員会事務局)

☎25-5230(直通)

講座内容

開催日など詳しいスケジュールについては、受付時にお知らせします。

講座名	曜日	時間 (1時間半～2時間程度)	講師
太極拳入門	月	午後1時30分～	坂本先生
太極拳入門	水	午後4時～	尾石先生
ヨガ入門	金	午後4時～	五味先生
ヨガ入門	水	午後1時30分～	内田先生
ナタヨーガ入門	火	午後1時30分～	坂下先生
ストレッチ体操	月	午後4時～	久保先生
ストレッチ体操	金	午前10時～	久保先生
3B体操	木	午後4時～	浅野先生
3B体操	火	午後4時～	高野先生

※3B体操とは、ボール等の用具を運動の助けとして使用しながら、すべての動きを音楽にあわせて楽しく行う健康体操で、中高齢者や障がいのある方はもちろん、成人のストレス解消などにも役立つ体操です。なお、用具は先生がお持ちのものを貸し出ししていただきます。

元気になろう！健康大作戦
お家でできる
健康づくり講座
心も身体も柔らかく！



昨年7月にオープンした秩父市スポーツ健康センター（旧キヤノン電子体育館）を活用し、

初心者を対象に次の講座を開講します。普段外出する機会が少なく運動量の少ない方、健康づくりに興味のある方、大歓迎です。この講座を利用し運動不足の解消と、他の参加者とのコミュニケーションを深めて、健康で楽しい毎日を過ごしましょう。

定 曜日・時間（計15回）
と ころ 秩父市スポーツ健康センター（旧キヤノン電子体育館）
対 象 市民（市内在住者に限る）の初心者の方（年齢制限なし）で、会場まで自力で来れる方
定 員 各講座30人
参加費 1,500円（保険料等）
申込み 8月31日（木）午後2時から、歴史文化伝承館1階研修室にて受付を開始しますので、参加費をご持参のうえご来庁ください。
なお、1人1講座の申込みになりますので、2人以上（お友達やご家族の分など）の申込みはできません。9月1日以降は、随時スポーツ健康課にて受け付けます。
※定員になり次第締め切ります。
問い合わせ スポーツ健康課
☎2515230（直通）

健康・シエイプアップ & 整体教室

と き 9月5日、19日、10月3日、17日、31日、11月14日の火曜日（全6回）、午後6時30分～8時30分
と ころ 荒川公民館軽運動室
講 師 原嶋岳史先生
定 員 20人
参加費 保険料500円
申込み 8月25日（金）までに、電話でお申し込みください。定員を大幅に超えた場合は抽選となります。
申込み 荒川公民館
☎5411058

少林寺拳法

初心者教室



と き 9月4日～28日の毎月・木曜日、午後7時～8時30分（9月18日（月・祝）は除く計7回）
と ころ 文化体育センター武道場（2階）
参加費 1,000円（保険料他）
服装 運動のできる服装
募集人員 20人程度
申込み 9月4日（月）までに、文化体育センター☎2414004、または秩父市正連寺拳法連盟

原谷の史跡を歩き、秩父往還の屋号を訪ねる！
市民歩け歩け大会

秩父市生涯スポーツの取組の一環として、原谷の史跡を歩き街道の屋号を訪ねる健康づくりのためのウォーキングを企画しました。秩父往還道の市内宮崎～大野原の宿場街道周辺を訪ね、盛夏の8月に汗を流しましょう。
と き 8月19日（土）
午前8時20分集合
集合場所 秩父鉄道大野原駅前広場
実施時間 午前8時30分～11時30分
参加費 無料（参加賞贈呈）

水中ウォーキング教室

泳げない人、体力のない人、年配の人にも気楽に参加できます。
と き 9月8日～29日の毎週金曜日（全4回）、午後1時～3時30分
と ころ 秩父市温水プール
講 師 秩父市水泳連盟指導員
対 象 一般成人
参加費 1,000円
定 員 15人
申込み 8月28日（月）～30日（水）に参加費を添えて、原谷公民館窓口（☎2210658）へお申し込みください。先着順で締め切ります。

ペットは愛情を持ち、最後まで責任をもって飼いましょう！

飼い主には、ペットを愛情と責任を持って育て、最後まで飼いつける義務があります。

親子で ベビースイミング

浅いプールで宝さがしやフープで楽しく水慣れできます。

とき 9月13日～27日の毎週水曜日(全3回)、午前10時～正午

ところ 秩父市温水プール

講師 秩父市水泳連盟指導員

対象 今年度3歳になるお子さん(オムツが取れている)と保護者

参加費 1,000円

定員 15組

申込み 8月28日(月)～30日(水)の午前9時～午後4時に、電話で原谷公民館(☎22-0658)へお申し込みください。先着順で締め切ります。

軽いストレッチ運動と水中エアロビクス体操で運動不足を解消！

温水プール アクアビクス教室

とき 9月8日～29日の毎週金曜日(全4回)、午前10時～正午

ところ 秩父市温水プール

対象 成人男女

講師 日本水泳連盟公認指導員 釜屋恵美子先生

参加費 2,000円

定員 30人

申込み 8月20日(日)～9月4日(月)に、参加費を添えて温水プール窓口へお申し込みください。電話での予約も受け付けます。

問い合わせ 温水プール
☎22-7411

ムーンナイト ダンスサークル 参加者募集

楽しく社交ダンスをしませんか。初心者者を募集します。

とき 毎週月曜日、午後6時30分～8時30分

ところ 歴史文化伝承館ホール

定員 40人

講師 松本 茂氏

参加費 半年5,000円

申込み 9月4日(月)午後6時30分に歴史文化伝承館ホールへお越しください。

問い合わせ 中央公民館
☎22-0420

平成18年度 彩の国ふれあいピック 秋季大会

とき 10月29日(日)

ところ 熊谷スポーツ文化公園

対象 平成18年4月1日現在、13歳以上の障がい者

内容 陸上、フライングディスク、レクダンス、ボッチャ、ゴールボールなど

参加費 無料(ただし交通費、昼食代等は各自の負担)

申込み 8月25日(金)までに、スポーツ健康課にお申し込みください。(申込書は用意してあります。)

問い合わせ スポーツ健康課
☎25-5230(直通)



第7回源流盆踊り

夏の一夜を、大滝源流盆踊りで楽しみませんか？

とき 8月14日(月)午後6時～

ところ 大滝中学校グラウンド

内容 どなたでも自由に参加できるゲームや盆踊り

問い合わせ 大滝観光協会
☎55-0707

第38回行燈まつり

とき 8月16日(水)

ところ 聖地公園

内容 秩父屋台囃子演奏(午後6時ごろ)、卒塔婆のお焚き上げ(7時30分ごろ)、打上花火(7時50分ごろ)

交通案内 祭り当日は西武秩父駅・秩父駅から無料バスを運行します。

運行時間 西武秩父駅・秩父駅発

問い合わせ 歴史文化伝承館
☎22-0420

申込み 8月25日(金)までに、スポーツ健康課にお申し込みください。

午前9時～午後6時
聖地公園発
午前10時～午後9時

※お車で越しの方は聖地公園グラウンド臨時駐車場をご利用ください。なお、午後6時から一部交通規制になりますのでご注意ください。

※お盆期間中の8月13日(日)～15日(火)にも西武秩父駅から無料バスを運行します。

運行時間

西武秩父駅発
午前9時～午後4時
聖地公園発
午前10時～午後5時

問い合わせ 行燈まつり実行委員会(やすらぎの丘管理事務所内)
☎22-3469

ちちぶ学セミナー 公開講座

とき 9月9日(土)午後1時30分～3時30分(予定)

ところ 歴史文化伝承館2階ホール

定員 200人

内容 講演会「秩父の万葉歌碑」

講師 大東文化大学文学部教授 日吉盛幸氏

参加費 無料

申込み 電話で左記までお申し込みください。定員になり次第締め切ります。

問い合わせ 歴史文化伝承館
☎22-0420

申込み 8月25日(金)までに、スポーツ健康課にお申し込みください。

問い合わせ 歴史文化伝承館
☎22-0420

映画会と講演会
を開催します



映画「老親」は主人公がしゅうとや実母の介護をしつつも自立し、自分の夢をかなえようと奮闘する姿を描いた作品です。介護、自立について考えてみませんか？

とき 9月2日(土)
午後1時30分

ところ 歴史文化伝承館2階ホール

内容 映画「老親」(主演・萬田久子、小林桂樹)の上映と監督槇坪寿鶴子氏の講演会

参加費 無料

※保育(1歳半以上就学前まで)をご希望の方は8月25日(金)までにお申し込みください。

問い合わせ 市民生活課
☎25-5200(直通)

公開講演会

「相続登記について」
〜登記はなぜ必要か〜

不動産に関する相続登記や住宅建築(購入)時の銀行ローン完済後に行う、抵当権抹消の登記など法務局の職員がわかりやすく説明

します。

○大滝会場
とき 8月16日(水)
午後2時〜3時30分

ところ 大滝総合支所2階会議室

○秩父会場
とき 9月13日(水)
午後2時〜3時30分

ところ 歴史文化伝承館5階第1会議室

講師 杉本和人氏(さいたま
地方法務局秩父支局長)

参加費 無料

申込み 不要

問い合わせ さいたま地方法務局秩父支局
☎22-10827

子どもの健康づくり講演会
「家族ってなんだよ!」

子育て、介護、親子のコミュニケーション不足など家庭内での悩みはありませんか? 本音で話し合える家族を目指し、一緒に考えてみませんか?

とき 9月2日(土)
午後1時〜4時30分

ところ 福祉女性会館

内容 講演「家族ってなんだろ?」
〜想いは伝わっていますか?〜
(講師・順天堂大学 安田美弥子教授、パネルディスカッション)

参加費 無料

問い合わせ 秩父保健所保健予防推進担当
☎22-13824

今年の秋は秩父織物に挑戦!
秩父染織体験講座

ちちぶ銘仙館では、伝統工芸士の指導による初級者向け講座を実施します。

●織りコース(4日間)

とき

Aコース 9月2日(土)、3日(日)、9日(土)、10日(日)

Bコース 9月16日(土)、17日(日)、30日(土)、10月1日(日)

Cコース 10月7日(土)、8日(日)、14日(土)、15日(日)

定員 各コースとも4人

内容 使い方は自由! 5m程度の織物を織りあげます。テーブルセンターやベストに。

参加費 3,000円

●ほぐし捺染コース

とき 9月2日(土)、3日(日)、9日(土)、10日(日)

定員 15人

内容 伝統の技・ほぐし捺染の型彫と捺染。タペストリー作りに挑戦。

参加費 2,500円

●型すりこみコース

とき 9月2日(土)、3日(日)、9日(土)、10日(日)

定員 15人

内容 手のひらサイズの型紙に好みの型を彫り、ハケを使いハンカチやコースター、花瓶敷などに染色しオリジナル品を作成。

参加費 2,500円

開催時間 各コースとも、午前10時から午後3時までです。

対象 中学生以上で全日程参加できる方を優先します。

申込み 8月21日(月)〜27日(日)の午前9時〜午後4時にちちぶ銘仙館にお申し込みください。定員になり次第締め切ります。

問い合わせ ちちぶ銘仙館
☎22-4112

さいたま防犯・交通安全フェア

県では、犯罪や交通事故のない安全・安心なまちづくりを推進しています。皆さんに、防犯や交通安全についての理解を深めていただくためのイベントを開催します。

とき 9月17日(日)午後1時〜5時、18日(月・祝)午前9時〜午後4時

ところ さいたま新都心自由通路(さいたま新都心駅改札前)

内容 ①防犯グッズ・防犯機器等の展示②交通安全グッズの展示、交通安全体験車の展示・体験③防犯や交通安全指導寸劇の上演④県警音楽隊による演奏など

参加費 無料

問い合わせ 埼玉県総務部県民防犯推進室
☎048-830-2940
同交通安全課
☎048-830-2958

第7回秩父手をつなぐ 育成会チャリティ 天満敦子 ヴァイオリンコンサート

とき 9月19日(火)

午後6時30分開演

ところ ミューズパーク音楽堂

入場料 3,000円(全席自由)

演奏曲目 ねむの木の子守歌、涙そ

うそう、望郷のバラード他

チケット タカハシサイクル、矢尾

百貨店他

問い合わせ 秩父手をつなぐ育成会

☎24-5540

びびの広場 「はっぴー」

対象 0歳から3歳までのお子
さんと保護者の方

運営開催 毎週火、水、木曜日

※第3週は、お盆のためお休み

開催時間 午前10時～午後3時

会場 秩父幼稚園ホール(秩父

幼稚園へは、慈眼寺境内側の入り

口からお入りください。)

参加費 無料

●ベビーマッサージ

毎週水曜日、午後1時から行いま

す。(第3週は、お盆のためお休み)

●子育て相談

随時受け付けていますので、お

気軽にお問い合わせください。

※この事業は秩父市が「特定非営

利活動法人秩父こみにてい」へ

委託して実施しています。

問い合わせ 特定非営利活動法人秩父

こみにてい事務局 ☎22-7866

いつでも 若々しく パワフルに 憩いの家いきいき教室

とき 9月26日(火)午後1時30分

～3時30分

ところ 高齢者憩いの家(中村児

童館)集会室

内容 文化財よもやま話「秩父

の鶴飼とその後の秩父原人」

講師 小林 茂先生

対象 60歳以上の方(定員に満

たない場合は60歳未満も可)

定員 30人(先着順)

参加費 無料

申込受付 8月16日(水)から

申込み 高齢者憩いの家(中村児

童館) ☎22-0713

問い合わせ 高齢者介護課

☎22-2211内線1174

家庭看護法講習会

とき 9月30日(土)

午前9時30分～午後4時

ところ 福祉女性会館

対象 満15歳以上の方

定員 30人

費用 無料(ただし教材費とし

て800円)

指導者 日本赤十字社家庭看護法

指導員

申込み 社会福祉課

☎22-2211内線1163

彩の国ふれあいの森 夏祭り

とき 8月20日(日)

午前10時～午後3時

ところ ふれあいの森森林科学館

(中津川) および中津川溪流釣り場

内容 木工品(貯金箱等) 作製、

マスのつかみ取り

対象 木工品(小学生以上)、

マスのつかみ取り(小・中学生)

参加費 木工品(200円)～1,

500円)、マスのつかみ取り1

人100円(1匹まで)

募集人員 木工品40人(申込順、マ

スのつかみ取り(先着50人)

申込み

木工品作製は、1週間前までに

電話で彩の国ふれあいの森管理事

務所(☎56-0026)へ。

マスのつかみ取りは、当日受付順。

地元の指導者に学ぶ 中津川の文化体験教室

●木鉢作り体験教室

とき 9月23日(土)午前10時～午

後4時、24日(日)午前9時～午後3

時(全2日間・宿泊可)

ところ ふれあいの森森林科学館

第一学習室(中津川)

内容 イチョウの材を使い直径

40cm程度のこね鉢作り

参加費 1人10,000円程度

(宿泊費、昼食代別)

募集人員 10人(抽選)

持ち物 昼食、安全に作業できる

服装と靴

申込み 9月1日(金)～7日(木)(消

印有効)に往復はがきに住所、氏名、

電話番号を明記して、彩の国ふれ

あいの森管理事務所(〒369-1

1903 中津川447 ☎56-

0026)まで。

みづの村の催し

●小動物ふれあいコーナー

とき 9月10日(日)

午前10時～午後3時

ところ 村の広場

参加費 無料

●野鳥観察

とき 9月3日(日)

午後1時～3時

ところ 村の広場

参加費 無料

定員 30人

申込締切 8月22日(火)必着

●そば打ち体験

とき 9月17日(日)

午前10時～正午

ところ 若者センター

費用 800円

定員 28人

申込締切 9月7日(木)必着

申込み 往復はがきに、参加者全

員の住所、氏名、電話番号、年齢

を記入し、みどりの村管理事務所

(〒368-0101 小鹿野町下

小鹿野27 ☎75-3441)まで。

(申込み多数の場合は抽選)

夏休み子どもお魚教室

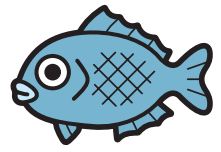

とき 8月23日(水)午前10時〜正午
ところ 秩父漁業協同組合(荒川久那4001

1) 定員 小学生20人(3年生以下保護者同伴)
内容 秩父地域に住む魚の形や泳ぎ方などをクイズ等で学びます。

参加費 無料
持ち物 帽子、飲み物、筆記用具
申込み 8月15日(火)の午前8時30分

分から、電話で左記まで申込み。定員になり次第締め切ります。
問い合わせ 埼玉県農林総合研究センター水産研究所
☎0480-61-0458

あらかわビジターセンターの催し

●秩父ネイチャーツアー

「寺沢大滝滝見ツアー」

とき 9月3日(日)

午前10時〜午後3時

ところ あらかわビジターセンター

対象 および寺沢周辺

定員 一般(小学生以上)

参加費 5,500円

申込み 8月31日(木)までに電話で

お申し込みください。

●あらかわしぜんくらぶ

「秋きゃんぷ」

キャンプ場ではない、里山の雑木林の中でキャンプに挑戦します。

とき 9月23日(土)・24日(日)

(1泊2日)

ところ 荒川日野陽野峠周辺

対象 小学生

定員 25人

参加費 6,400円(キャンプ中の食費、材料費、保険代等)

申込み 9月4日(月)までに電話で

お申し込みください。

●里山のんびりウォーク

とき 8月26日(土)

午後1時〜2時

ところ あらかわビジターセンター

対象 および荒川河川敷

定員 一般(小学生以上)

参加費 無料

申込み 当日窓口で申込み。

●8月の室内ワークショップ

「森のいきものクラフト」

「あらかわ砂絵」

とき 8月31日(木)までの午前10時〜午後4時の間いつでも

ところ あらかわビジターセンター

対象 一般

定員 特になし

参加費 無料

申込み 窓口にて随時受付

以上問い合わせ

あらかわビジターセンター

☎54-2014

東京大学秩父演習林公開講座

「森の身体測定」

「森林調査入門」

とき 10月7日(土)

午前9時10分〜午後4時

ところ 東京大学秩父演習林内

(秩父市大滝)

対象 一般

集合場所 午前9時10分までに秩父演習林事務所(日野田町)へ集合

案内 東京大学職員

内容 基本的な森林調査方法を

体験

定員 10人(抽選)

参加費 1,000円(保険料、資料代他)

申込み 9月15日(金)必着で、往復

はがきに住所、氏名、年齢、性別、

資料代他)

申込み 9月15日(金)必着で、往復

はがきに住所、氏名、年齢、性別、

資料代他)

申込み 9月15日(金)必着で、往復

はがきに住所、氏名、年齢、性別、

資料代他)

申込み 9月15日(金)必着で、往復

はがきに住所、氏名、年齢、性別、

資料代他)

申込み 9月15日(金)必着で、往復

はがきに住所、氏名、年齢、性別、

資料代他)

申込み 9月15日(金)必着で、往復

はがきに住所、氏名、年齢、性別、

資料代他)

申込み 9月15日(金)必着で、往復

はがきに住所、氏名、年齢、性別、

資料代他)

申込み 9月15日(金)必着で、往復

電話番号、講座名(森の身体測定)を明記して、東京大学秩父演習林(〒368-0034 日野田町1-1-49 ☎22-0272)へ。

お詫びと訂正

市報7月号4ページに掲載しました「秩父市内保育所(園)一覧」の中で、保育時間に誤りがありました。訂正してお詫びいたします。

秩父若葉保育園 平日保育時間

誤 7時30分〜18時30分

正 7時30分〜18時

誤 7時〜18時

正 7時〜12時

問い合わせ こども課

☎25-5206(直通)

休日	急患当番医	(藤岡局0274)
8月13日	医師会休日診療所 (内・小) 熊木町 ☎23-8561 関口医院 (産・婦・内・小) 上宮地町 ☎23-1555 小鹿野中央病院 小鹿野町 ☎75-2332 くすの木病院 藤岡市旭町 ☎24-3111	
8月20日	医師会休日診療所 (内・小) 熊木町 ☎23-8561 清水病院 (外・内・消) 皆野町 ☎62-0067 秩父第一病院 中村町 ☎25-0311 高橋医院 (内・小) 藤岡市鬼石 ☎52-2253	
8月27日	医師会休日診療所 (内・小) 熊木町 ☎23-8561 あらいクリニック (内・小) 本町 ☎25-2711 秩父市立病院 桜木町 ☎23-0611 鬼石病院 藤岡市鬼石 ☎52-3121	
9月3日	医師会休日診療所 (内・小) 熊木町 ☎23-8561 南須原医院 (内・外) 長瀬町 ☎66-2038 秩父病院 宮側町 ☎22-3022 光病院 藤岡市本郷 ☎24-1234	
9月10日	医師会休日診療所 (内・小) 熊木町 ☎23-8561 岩田産婦人科医院 (産・婦・内) 番場町 ☎24-1336 秩父第一病院 中村町 ☎25-0311 鬼石病院 藤岡市鬼石 ☎52-3121	



※医師会休日診療所の診療時間は、午前10時から午後5時までです。
※休日診療所以外の診療時間は、午前9時から午後6時までです。
その後はお電話ください。(藤岡市を除く)
※秩父都市医師会(<http://www.chichibu.ne.jp/~ishikai>)または、藤岡多野医師会(<http://fujioakatano.gunma.med.or.jp/index.html>)のホームページで確認できます。



8月 保健センター 9月 カレンダー

8月の納税

市県民税 第2期
国民健康保険税 第2期

日	月	火	水	木	金	土
				8/10 ●3歳児健診 (秩父) ●親子ふれあい教室 (荒川)	11 ●両親学級妊娠後期② (秩父) ●骨密度健康相談 (吉田)	12
13	14	15	16	17	18 ●BCG予防接種 (秩父)	19
20	21 ●親子ふれあい教室 (大滝)	22 ●4か月児健診 (秩父) ●言語リハビリ教室 (吉田) ●健康相談 (荒川)	23 ●10か月児健診 (秩父) ●親子ふれあい教室 (荒川)	24 ●基本健康診査 大田公民館 (秩父) ●1歳6か月・3歳児健診・歯みがき教室 (荒川)	25 ●基本健康診査 大田公民館 (秩父) ●4・10か月児健診・BCG予防接種 (吉田)	26
27	28 ●言語リハビリ教室 (荒川)	29 ●1歳6か月児健診 (秩父)	30 ●基本健康診査 上町街かどギャラリー (秩父)	31 ●基本健康診査 上町街かどギャラリー (秩父) ●ことばの相談 (吉田)	9/1 ●三種混合予防接種 (秩父)	2
3 ●歯みがき教室 (秩父)	4 ●基本健康診査 原谷公民館 (秩父) ●育児相談 (荒川)	5 ●基本健康診査 原谷公民館 (秩父) ●親子ふれあい教室 (大滝)	6 ●基本健康診査 原谷公民館 (秩父) ●育児相談 (吉田)	7 ●育児相談 (秩父)	8 ●基本健康診査 スポーツ健康センター (秩父)	9
10	11 ●基本健康診査 影森公民館 (秩父) ●BCG予防接種 (秩父) ●親子ふれあい教室 (吉田)	12 ●基本健康診査 影森公民館 (秩父) ●言語リハビリ教室 (秩父) ●健康相談・育児相談 (大滝)	13 ●よしだ元気塾 (吉田)	14 ●3歳児健診 (秩父) ●親子ふれあい教室 (荒川)	15 ●両親学級妊娠前期① (秩父)	16

※詳細については、今月号14・15ページおよび7月号の「保健センターからのお知らせ」をご覧ください。
また、3月号の市報と一緒に世帯配布した冊子「平成18年度秩父市健康カレンダー」もご活用ください。

まちのわだい

いきいき秩父 心・れ・愛ミーティング
モデル地区事業として中村町会が
「世代間交流事業」を行いました



7月1日、いきいき秩父 心・れ・愛ミーティングモデル地区に指定された中村町会では、「世代間交流事業」を行いました。

当日は、中村町会の子どもたちや役員、長寿クラブなど105人が参加しました。

参加者は、じゃがいも掘りを行った後、収穫したじゃがいもを昼食として食べたり、長寿クラブの方に昔の遊び（お手玉、コマ回しなど）を教えていただいたりして、子どもたちとお年寄りとの交流も深まり、楽しいひとときを過ごすことができました。

バスハイキング in 美ヶ原高原



6月10日、秩父市体育協会荒川支部主催のバスハイキングが実施されました。

行き先の長野県美ヶ原高原は、3日に1度は霧が出ると言われていますが、当日は天候に恵まれ、新緑の雄大な景色を見ながら約3時間のコースを歩きました。行き帰りのバスの中では、体育指導委員によるレクリエーションを行い、笑いの絶えない楽しい時間を過ごしました。

ササの葉とイルミネーションで「あめ薬師」に新たな演出



7月8日のあめ薬師縁日に合わせて、東町通りにササの葉とイルミネーションを使った装飾が行われました。

これは、市と東町商店街が協力し地域文化振興のために行ったもので、ササの清涼感と風に揺らぐイルミネーションの明かりが通りの家並みを照らし、行きかう人たちも足を止めて夏ならではの風情を楽しんでいました。

秩父観光キャンペーンを実施



6月25日、池袋において、秩父観光キャンペーンを実施しました。

これは、平成13年から秩父商工会議所かがやき委員会主催で毎年実施しているもので、今年で6回目になりました。

当日は、主催者をはじめ観光関係者23人が、パンフレットの配布やアンケート収集、そばの試食、地酒の試飲等を行い、会場は大いに賑わいました。

まちのわだい

吉田 安全で見通しの良い道に
～吉田郵便局職員による草刈りボランティア～



7月2日、吉田郵便局（彦久保利平局長）の職員10人により、吉田太田部峠の草刈りが行われました。

草や木の枝が峠道を覆い隠すほどに成長するこの時季、通行に支障をきたすおそれがあるとして始められた同局職員によるこの草刈りボランティアも、今年で5回目を数えます。

気温湿度ともに高く蒸し暑い中、作業は見通しの悪いカーブや特に視界の悪い箇所を中心に行われ、本格的な夏を前に涼しい風の通るすっきりとした道路へ生まれ変わりました。

荒川 子ども会球技大会が
開催されました



6月24日、荒川中学校で秩父市荒川子ども会連絡協議会球技大会（ソフトボール・ポートボール）が行われました。

梅雨の晴れ間に実施されたこの大会は、秩父市青少年相談員協議会・秩父市荒川ソフトボール協会の協力で行われ、荒川地域の小学生が地域別で参加しました。子どもたちは、日ごろの練習成果を発揮し、熱戦を繰り広げました。

秩父 秩父農工科学高校剣道部が
高校総体県予選会で優勝



6月23日、埼玉県立武道館（上尾市）で行われた平成18年度全国高校総体埼玉県予選会において、秩父農工科学高校剣道部が男子団体で優勝し、選手の皆さんが市長報告に訪れました。

県内132校が参加した同大会で、秩父農工科学高校は激戦を制し大会初優勝、インターハイへの切符を手にしました。

同校は、今月京都府で開催される平成18年度全国高校総体剣道大会（インターハイ）に出場する予定で、その活躍が期待されます。

大滝 「見てんべえ展」と
「七夕コンサート」開催



◀見てんべえ展



七夕コンサート▶

7月3日から7日までの間、大滝総合支所3階の多目的ホール三峰（旧議場）において、「見てんべえ展」が開催されました。

これは、大滝・小倉沢在住の大井國弘さんが創意工夫をこらした作品を展示したもので、140の方が鑑賞に訪れました。

また、7日には同会場において「七夕コンサート」も行われ、市職員等によるオカリナ演奏や懐かしのフォークソングなどで楽しいひと時を過ごしました。

◆ まちのわだいをお寄せください ◆

皆さんの身近にあるまちのわだいを、お気軽にご連絡ください。

連絡先 広報広聴課 ☎22-2505（直通）

☎22-2211内線1296

koho@city.chichibu.lg.jp

2006年8月号

発行所

秩父市役所

〒369-8686 埼玉県秩父市熊木町8番15号

電話

0494-22-2211(代表)

この市報は環境に配慮し再生紙と大豆油インクで作製しております。

2100

PRINTED WITH SOYINK