



セーフコミュニティ
国際認証都市！

市報 ちちるふ

2021

7 月号

No.196

令和3年7月10日
毎月1回発行



おいしい給食をいっぱい食べて、大きくなるぞ！

発行・編集／秩父市役所 〒368-8686 埼玉県秩父市熊木町8番15号 ☎0494-22-2211 (代表)

人口／60,681人 (-47人) 男／29,681人 (-28人) 女／31,000人 (-19人) 世帯／26,443世帯 (+27世帯) (カッコは前月比)
出生／23人 死亡／66人 転入／86人 転出／90人 (5月中の人数) 【令和3年6月1日現在～外国人を含む～】

コロンビアBMXレーシング選手団が オリンピックの事前キャンプを行います！

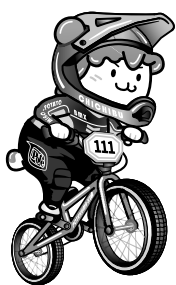

秩父市は東京オリンピックのホストタウンとして登録されていることから、コロンビア選手団が、7月18日(日)から24日(土)まで秩父市に滞在し、秩父滝沢サイクルパークにて事前キャンプを実施する予定です。

なお、感染症予防対策として、一般の方との接触を回避するため、直接の交流事業は行いません。

東京2020オリンピック競技大会 BMXレーシング競技日程

7月29日(休)午前10時～

男子・女子準々決勝

7月30日(金)午前10時～

男子・女子準決勝、決勝

公開練習を実施する際は、市HPやSNSでお知らせします。

☎地域政策課 ☎22-2823

アニメ「あの花」は この夏、10周年を迎えました



©ANOHANA PROJECT

秩父が舞台として描かれた「あの日見た花の名前を僕達はまだ知らない。」(通称「あの花」)は、平成23年にTV放送されてから今年で10周年を迎えました。

今も多くのファンに愛されている「あの花」10周年を記念し、聖地秩父では各種イベントを企画しています。お楽しみに！

「あの花」公式HPもご覧ください。
秩父アニメツーリズム実行委員会
(観光課内) ☎25-5209



8mスタートヒル建設にあたって苦労したことや、こだわったことを紹介します。

今回、オリンピック事前トレーニングキャンプ地として協定を結んだコロンビア共和国には、女子金メダリストのマリアナ・パホン選手や、男子銅メダリストのカルロス・ラミレス選手がいます。これだけの強豪国を受け入れられる施設は、国内でも滝沢サイクルパークしかありません。



自転車普及推進員
高山 一成

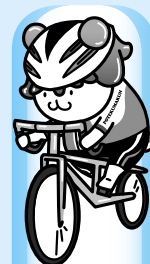

秩父サイクリングだより

さらに、日本自転車競技連盟、全日本BMX連盟、秩父BMX協会から助言をいただき、完成に至りました。

BMXレーシングがオリンピック正式種目として認定された今、秩父市のレガシーとして、地域の活性化にも貢献していきます。

市民スポーツ課 ☎25-5230
市民BMX初心者教室

大滝の大自然に囲まれた国際基準のBMXコースで、注目のオリンピック種目「BMXレーシング」を体験しませんか？

とき 8月22日(日)※雨天中止
午前10時～正午

ところ 秩父滝沢サイクルパーク
対象 秩父市民(5歳以上・自転車に乗れる方)

定員 10人(先着順)

内容 BMXの操縦方法、BMXコースの乗り方を指導

参加費 施設利用料として、中学生以下2,750円、一般3,300円(講師指導料は無料)

講師 高山 一成(全日本BMX連盟公認インストラクター)

HP・秩父BMX協会

または秩父滝沢サイクルパーク 高山(☎53-2121)へ



秩父市避難行動

要支援者名簿を作成します

市では、秩父市地域防災計画の下、避難行動要支援者名簿を作成しています。災害時における安否確認や避難支援などの必要な支援を受けられるように、対象となる方には、7月中旬頃に郵送で通知させていただきます。なお、既に同意書を提出していただいた方にはお送りいたしません。

避難行動要支援者名簿とは

避難行動要支援者（災害時に自ら避難することが困難であり、その円滑かつ迅速な避難の確保を図るために特に支援を要する方）と認められた方の名簿を作成しています。

対象者

- 次に該当する在宅で生活されている方が対象となります。
- ①身体障害者手帳1級または2級の所持する方（ただし、障害の部位が肢体不自由・視覚障害・聴覚障害に限ります。）
 - ②療育手帳A・Aを所持する方
 - ③精神保健福祉手帳1級を所持する方
 - ④要介護認定3～5を受けている方
 - ⑤前号に掲げるものに準ずる状態にある難病患者

⑥その他避難支援などを希望し、市長が支援の必要を認められた方

※①～⑤の名簿対象者に該当しない場合でも、避難支援などを希望し、「秩父市避難行動要支援者名簿」への登録を申請すれば、避難支援等関係者へ情報提供を行います。また、名簿情報は、原則1年に1度更新します。

避難支援等関係者

市で作成する避難行動要支援者名簿の提供を受け、避難支援などの実施に携わる関係者のことを指します。秩父市地域防災計画では、次の方々を避難支援等関係者としています。

秩父消防署、秩父市消防団、秩父警察署、小鹿野警察署、民生委員・児童委員、秩父市社会福祉協議会、自主防災組織（町会）
問 社会福祉課 ☎2515204



市長コラム

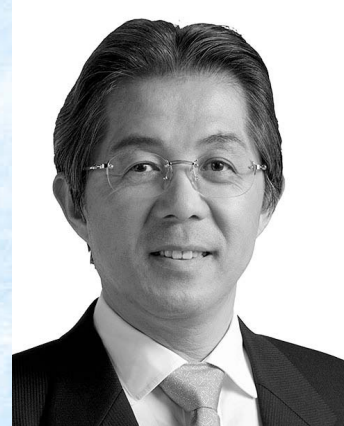

市長として

初めての市議会

秩父市長 北城 篤

秩父市議会6月定例会を招集し、市長として初めての本会議に出席しました。

今月の市長コラムでは、多くの市民の皆さんにも私の市政に対する基本姿勢と所信を知っていただきたいとの思いから、その概要を紹介させていただきます。

秩父市は少子高齢化・人口減の進行、さらにコロナ禍によって、市民生活は多大な影響を受けており、ワクチン接種事業をはじめとして、必要な生活支援事業等も検討する必要があります。

しかしながら、事業を実施するための予算については、市税の大幅な減収が予想され、厳しい状況です。私は、「市政は未来のため

にある」、との思いから、未来を担う子どもたちのためにも、10年・20年先を見据え、次世代にまで負担を強いることのないように、行政経営を変革していくことが不可欠であると考えています。現状の把握・分析を進める中で、徹底して無駄を省き、職員とともに考え、知恵を出すことで、必ず行財政改革を実行します。

また、できる限り市民の皆さんに分かりやすく公正透明な市政を心掛け、「財政健全化」、「地域医療の充実」、「公共施設の有効利用」、「子育て支援・高齢者支援」、「企業誘致と経済の活性化」などの公約実現のため、限りある予算を効果的に使うことで、未来に対する責任を果たします。

私は、市が抱える諸課題に迅速かつ的確に対応しながら、市民の生活を築けるような、そして、子どもたちが希望を持てるような魅力的な秩父市を創造するため、強い決意を持って取り組みます。どうぞ市政にご関心をお寄せいただきたいと思っております。

また、新型コロナウイルスワクチン接種では、コールセンター・LINE共に、予約が取りづらいう状況にありましたが、年齢を区切って予約を受け付けるなどの改善を行ったことで順調にワクチン接種は行われていますので、引き続きご協力をお願いいたします。

高齢者叙勲

高齢者叙勲（春秋叙勲を受章されていない方で満88歳を迎える方）をご紹介します。

瑞宝双光章

野田 宗範氏（野坂町）

岡秩父郡市叙勲者連合会事務局
（秘書広報課） ☎22-2201

8月は「道路ふれあい月間」 樹木や生け垣の適切な管理をお願いします

8月には「道の月」です

道路を安全に利用していただくために、個人所有の樹木などを点検し、道路に張り出さないよう定期的な手入れをお願いします。

次のような状況が見られる土地の所有者は、樹木などの剪定をお願いします。

- ①道路、歩道へ樹木などが張り出している。
- ②枯れ木、折れ枝などにより通行への障害がおきる恐れがある。
- ③竹木等の繁茂による通行への障害がある。

※道路や歩道に張り出している樹木または倒木などが原因で、歩行者や自動車などの事故が発生した場合は、樹木の所有者の責任を問われる場合があります。

「新型コロナウイルス感染症生活困窮者自立支援金」を支給します！

支給期間 申請月から3カ月
申請受付 8月末まで

なお、詳細は市HP
をご確認ください。

岡社会福祉課
☎25-5204



道路に隣接している

※作業時は通行車両、歩行者の安全確保と、樹木からの転落などに十分ご注意ください。

※県や市では、個人所有の樹木などの伐採は行いませんが、災害時などの緊急の場合は、道路通行の支障となる樹木などを予告なく伐採・撤去することがあります。

岡道路管理課 ☎26-6861
埼玉県秩父県土整備事務所管理担当・道路相談担当 ☎22-3715

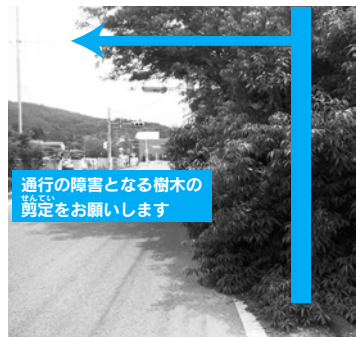

消費生活センターからのお知らせ

若者の消費者トラブルを防ぐために

令和2年市報11月号11ページでもお知らせしましたが、民法改正により、令和4年4月1日から成年年齢が20歳から18歳に引き下げられます。

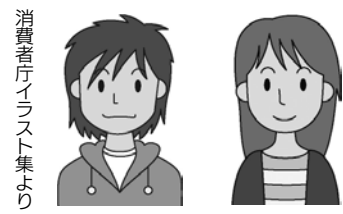

そのため現在は、20歳になるまでは法定代理人（親権者か後見人）の同意のない契約は取り消すことができ

ます（※例外は後述）が、来年4月からは18歳になると取り消せなくなり。学生であれば社会人であれ、経験や知識が十分とは言えない18歳の若者が法的には成年として扱われることになり、消費者トラブルに巻き込まれる可能性が高くなると言われているのです。

国民生活センターの発表情報（令和3年4月8日「狙われる!? 18歳・19歳「金」と「美」の消費者トラブルに気をつけて！」）によると、

①もうけ話や美容関連のトラブルに巻き込まれる年齢が早まる恐れがある

- ②手持ちのお金がなくても、サラ金や学生ローンの利用を勧められたり、クレジットカードで代金を支払わされたりする場合があります
- ③インターネット広告、SNS・学校・職場の友人知人がトラブルの端緒になる場合がある



親をはじめ、若者を守る立場の方々へ

若者の中には、トラブルを周囲に相談できず諦めてしまったり、セールストークを信じて疑うことができない方が少なくありません。万が一トラブルに巻き込まれていると分かったら、消費生活センターや無料法律相談など身近な相談窓口を案内してください。

若者の皆さんへ

困ったときは、一人で悩まずに、全国共通の電話番号「消費者ホットライン」1800番にご相談ください。※法定代理人が処分を許した財産の範囲の契約、営業上の契約、婚姻している場合・詐術を使って成人を装った場合の契約などは取り消せません。

秩父市消費生活センター

毎週月～金曜日（祝祭日は休み）
午前9時～正午、午後1時～4時
☎25-5200

担当部署が不明の場合や“緊急”の場合は、「おきがるコール」へご連絡を！

秩父市職員を募集

採用予定職種（令和4年度採用）		人数
事務職	【一般】一般事務職（農業・林業、土木、建築、電気、機械、社会福祉を含む）	13人程度
	【職務経験】一般事務職（農業・林業、土木、建築、電気、機械、社会福祉）	4人程度
	【障がい者】一般事務職	1人程度
専門職	保健師	1人程度
	保育士・幼稚園教諭	2人程度
技能労務職	運転手	1人程度
	土木作業員	1人程度

※受験資格などは、実施要項（市HPにも掲載）をご確認ください。

第1次試験

とき 9月19日(日)

ところ 秩父市役所および秩父宮記念市民会館

※合格者に第2次試験を行います。

実施要項・申込書の配布

人事課および吉田・大滝・荒川総合支所市民福祉課にて配布しています。（市HPからダウンロード、郵送による請求も可）

受付期間 7月26日(月)～8月6日(金)（土・日を除く、郵送の場合も期間内必着）

問人事課 ☎ 22-2207

秩父市立病院看護師を募集

募集職種	採用予定人数
看護師	10人

※受験資格などは、実施要項をご確認ください。

募集期間 随時

採用試験日 提出書類受理後、受験者に通知

実施要項の配布 秩父市立病院管理課で配布しています。（市立病院HPにも掲載）

申込書類提出先 秩父市立病院（持参または郵送）

受付時間 午前8時30分～午後5時15分

※土・日・祝日を除く。ただし、第2・4土曜日は午前8時30分から正午まで

問管理課 ☎ 23-0611

秩父広域市町村圏組合職員を募集

採用予定職種（令和4年度採用）

・消防職 3人程度

・一般事務・技術職（土木・電気）4人程度

※一般事務職には障がいのある人の受験区分を、技術職に民間等職務経験者の受験区分を設けます。

※受験資格などは、実施要項（秩父広域市町村圏組合HPにも記載）をご確認ください。

第1次試験

とき 9月19日(日) **ところ** 秩父消防本部

※合格者に第2次試験を行います。

実施要項・申込書の配布

【消防職】秩父消防本部総務課、各消防分署

【一般事務職・技術職】

事務局管理課（秩父クリーンセンター内）

水道局経営企画課（別所浄水場内）、各水道局事務所

※いずれも、郵送による請求およびHPからのダウンロードも可。

受付期間・応募先 7月20日(火)～8月16日(月)

【消防職】秩父消防本部総務課

【一般事務職・技術職】事務局管理課

※消防職は本人持参のみ（土・日・祝日を除く）。他は郵送可。いずれも期間内必着。

問秩父消防本部総務課 ☎ 21-0120

秩父広域市町村圏組合管理課 ☎ 23-2242

こども課からのお知らせ

一子育て世帯生活支援

特別給付金(ひとり親世帯分)のご案内

児童扶養手当やひとり親家庭等医療費の資格をお持ちの方については、ご案内の通知を送付しています。



ひとり親世帯臨時特別給付金（令和2年度実施）とは異なる給付金ですので、ご注意ください。

対象 ①～③のいずれかに該当する方

①令和3年4月分の児童扶養手当受給者の方

②公的年金等を受給していることにより、令和3年4月分の児童扶養手当の受給を受けていない方

③新型コロナウイルス感染症の影響を受けて家計が急変するなど、収入が児童扶養手当を受給している方と同じ水準となっている方

支給額

児童1人当たり一律5万円

申請方法

対象者①に該当する方は申請は不要です。令和3年5月11日に支給済みです。

対象者②・③に該当する方は、申請が必要です。制度の詳細やご用意いただく添付書類などについては、市HPをご確認ください。

申請期限

令和4年2月28日(月)まで

※やむを得ない事情で申請期限までに来庁が難しい場合は、事前にご相談ください。令和4年3月になってからご相談いたいても申請は受け付けできません。

申請受付場所

こども課（本庁舎1階4番）窓口

※吉田・大滝・荒川総合支所では受け付けていませんので、ご注意ください。

その他

支給要件に該当するかどうかを判断するためには、実際に書類を確認させていただく必要があります。お電話でお問い合わせいただいても、お答えできないことがありますので、あらかじめご了承ください。

また、ご自身がすでに受給済みかどうかをお問い合わせいただいても、お電話ではお答えできない場合があります。支給済みの方については、「支払通知書」を送付していますので、ご確認ください。

問こども課 ☎ 25-5206

市役所では省エネルギーと公務効率向上のため、9月30日(木)まで「クールビズ」を実施しています。ご理解とご協力をお願いします。 **問**人事課 ☎ 22-2207



和田アキ子



天童よしみ



氷川きよし



山内恵介



中村美律子

「新・BS日本のうた」の公開収録を行います。素晴らしい名曲の数々を豪華な出演者がたっぷりとお届けします。観覧をご希望の方は、次の要領でお申し込みください。

とき 9月16日(休) 開場：午後5時20分 開演：午後6時 終演予定：午後8時

ところ 秩父宮記念市民会館大ホールフォレスト

出演 朝花美穂、角川博、田川寿美、天童よしみ、徳永ゆうき、中村美律子、氷川きよし、日野美歌、山内恵介、和田アキ子 ほか（五十音順）

入場料 無料（1歳以上のお子さまから入場整理券が必要です。）

申し込み 往復はがき（私製はがきは不可）の往信用うら面に、①郵便番号②住所③氏名④電話番号⑤観覧希望人数（2人まで）を記入し、返信用おもて面に、郵便番号・住所・氏名を記入の上、秩父宮記念市民会館「新・BS日本のうた」係（〒368-8686熊木町8-15）へ。

申込期限 8月11日(休)必着

※申込多数の場合は抽選（8月末頃抽選結果を発送）

※新型コロナウイルス感染拡大防止のため、お客様同士の間隔をとった座席を、入場整理券で事前に指定します。

※当選は、お一人様1枚とさせていただきます。

※記入に不備があった場合は無効になりますのでご注意ください。

※感染状況や荒天などで、出演者の変更や公演を中止する場合があります。

その他 観覧申し込みの際にいただいた個人情報は抽選結果の連絡に使用するほか、NHKでは受信契約者情報との照合や受信料のお願いに使用させていただくことがあります。

また、インターネット売買サイトやSNSなどでの売買を目的とした申し込みであると判明した場合は抽選対象外とします。また、売買が確認された場合は入場をお断りします。

秩父宮記念市民会館 ☎24-6000
（午前9時～午後6時／火曜日休館）

往復はがきの記入方法

返信用おもて	往信用うら
郵便往復はがき 緑 〇〇〇〇〇〇〇〇 申込者の郵便番号 <申込者の氏名>様 <申込者の住所>	①郵便番号 ②住所 ③氏名 ④電話番号 ⑤観覧希望人数 (2人まで)

往信用おもて	返信用うら
郵便往復はがき 青 〇〇〇〇〇〇〇〇 秩父宮記念市民会館 「新・BS日本のうた」係	秩父市熊木町8-15 ※何も記入しないでください

お願い：記入の際、消えるタイプのボールペンは使用しないでください

市民税課からのお知らせ ☎22-2209

令和3年度国民健康保険税納税通知書を送付します

送付時期 7月中旬発送予定

所得の少ない世帯に対する軽減

国民健康保険税（以下、国保税）は、①均等割、②平等割、③所得割、④資産割に基づき課税されますが、所得が一定基準以下の世帯に対し、均等割と平等割を軽減する制度があります。

該当者は申請をしなくても軽減されますが、世帯主および世帯内の加入者（特定同一世帯所属者を含む）の中に未申告者などがある場合、軽減対象世帯であっても適用は受けられません。

《対象となる世帯》

前年の総所得金額等	軽減割合
世帯の所得が43万円 + {(給与所得者等の数 - 1) × 10万円} 以下	7割
世帯の所得が43万円 + {28万5千円 × (加入者数 + 特定同一世帯所属者数)} + {(給与所得者等の数 - 1) × 10万円} 以下	5割
世帯の所得が43万円 + {52万円 × (加入者数 + 特定同一世帯所属者数)} + {(給与所得者等の数 - 1) × 10万円} 以下	2割

※給与所得者等：一定の給与所得者（給与収入が55万円を超える方）と公的年金所得者（公的年金等の収入が60万円を超える65歳未満の方、または公的年金等の収入が125万円を超える65歳以上の方）をいいます。

※特定同一世帯所属者：国民健康保険に加入したまま75歳を迎えることにより後期高齢者医療制度へ移行した方です。

後期高齢者医療制度移行による平等割の軽減

国民健康保険の加入者が、後期高齢者医療制度へ移行したことにより、その世帯の国民健康保険加入者が1人だけとなった場合、平等割が5年間半額になり、その後、3年間は4分の1が軽減されます。（該当者は申請をしなくても軽減されますが、世帯構成が変わると対象外になる場合があります。）

社会保険等の被保険者だった方の減免

社会保険等の被保険者が後期高齢者医療制度に移行したことにより、その被扶養者（65～74歳）が国民健康保険に加入した場合、申請により国保税を減免します。

非自発的失業者に対する軽減

倒産・解雇・雇止めなどにより離職をされた方は、申請により国保税を軽減します。

《対象となる方》 離職時点において65歳未満の方で、雇用保険受給資格者証の離職理由コードが11、12、21、22、23、31、32、33、34に該当する方

高齢者介護課からのお知らせ ☎25-5205 吉田・大滝・荒川総合支所市民福祉課 吉田☎72-6082、大滝☎55-0865、荒川☎54-2116

令和3年度介護保険料決定通知書を発送します

送付時期 7月中旬発送予定 納付すべき金額と納付方法について記載していますので、ご確認をお願いします。

要介護認定を受けている方へ新しい「介護保険負担割合証」を発送します

現在お使いの介護保険負担割合証は、有効期限が7月31日までとなっていますので、8月1日から1年間有効の割合証を、7月中旬に発送します。

社会福祉法人などによる利用者負担の軽減制度

住民税非課税世帯の方で、世帯の収入状況等を勘案し生計が特に困難と判断される方に対し、サービスを提供する社会福祉法人等が利用者負担を軽減する制度です。

手続きに必要なもの

(1)印鑑、(2)医療保険の被保険者証、(3)世帯全員の収入および預貯金等の金額が分かるもの（預貯金通帳など）



後期高齢者医療制度にご加入の方へ

○「後期高齢者医療被保険者証」が更新されます

8月1日から新しい保険証（有効期限：令和4年7月31日）に切り替わります。新保険証は紺色で、7月中に郵送します。

なお、世帯の所得状況等により、毎年8月1日で負担割合の判定をしています。窓口負担（1割または3割）は、保険証に記載の負担区分をご覧ください。

国民健康保険にご加入の方へ

○「国民健康保険被保険者証」が更新されます

8月1日から新しい保険証（有効期限：令和4年7月31日）に切り替わります。新保険証は青色で、7月中に郵送します。

なお、70歳から74歳の方は、保険証と高齢受給者証が1つになった、「被保険者証兼高齢受給者証」が交付されます。

お願い 有効期限の切れた古い保険証などは、ご自身で裁断処理するか、保険年金課、吉田・大滝・荒川総合支所の窓口または公民館へお返しく下さい。

高額療養費の窓口負担が軽減されます

「限度額適用認定証」または「限度額適用・標準負担額減額認定証」を提示することにより、一医療機関ごとの窓口での支払いが自己負担限度額までとなります。

年齢・所得に応じた限度額は別表の通りです。住民税非課税世帯の方は、入院時の食事代が減額となる場合があります。手続きが遅れると食事代の減額は受けられません。認定証が必要な場合は、手続きをお願いします。

手続きに必要なもの

○国民健康保険 (1)保険証(2)世帯主と認定を受ける方のマイナンバーが分かるもの(3)本人確認書類

○後期高齢者医療 (1)保険証(2)マイナンバーが分かるもの(3)本人確認書類

なお、後期高齢者医療の被保険者で昨年度中に認定証の交付を受けていた方は、新しい認定証を7月中に郵送します。
※ただし、昨年所得により郵送されない場合があります。届かない方はお問い合わせください。

■70歳未満の人の自己負担限度額(月額)

区 分		限度額(3回目まで)	限度額(4回目以降)	申請手続き
ア	年間所得 901万円超	252,600円+ (医療費の総額-842,000円)×1%	140,100円	必要
イ	年間所得 600万円超901万円以下	167,400円+ (医療費の総額-558,000円)×1%	93,000円	必要
ウ	年間所得 210万円超600万円以下	80,100円+ (医療費の総額-267,000円)×1%	44,400円	必要
エ	年間所得 210万円以下	57,600円	44,400円	必要
オ	住民税非課税世帯	35,400円	24,600円	必要

※自己負担額の計算条件
(70歳未満の人の場合)
①暦月(1日～末日)ごとに計算をします。
②同じ医療機関でも内科と歯科、外来と入院はそれぞれ別計算になります。
③2つ以上の医療機関にかかった場合には別計算になります。
④入院時の食事代や、差額ベッド代など保険適用外の医療行為は対象外です。

■70歳以上の人の自己負担限度額(月額)

区 分		外来(個人単位) の限度額	外来+入院 (世帯単位)の限度額	限度額(4回目以降)	申請手続き
現役並みⅢ	課税所得 690万円以上	252,600円+ (医療費の総額-842,000円)×1%		140,100円	不要
現役並みⅡ	課税所得 380万円以上690万円未満	167,400円+ (医療費の総額-558,000円)×1%		93,000円	必要
現役並みⅠ	課税所得 145万円以上380万円未満	80,100円+ (医療費の総額-267,000円)×1%		44,400円	必要
一 般	課税所得 145万円未満	18,000円 年間上限144,000円	57,600円	44,400円 ※入院を伴う場合のみ	不要
低所得Ⅱ		8,000円	24,600円	-	必要
低所得Ⅰ	住民税非課税世帯	8,000円	15,000円	-	必要

※自己負担額の計算条件
(70歳以上の人の場合)
①暦月(1日～末日)ごとに計算をします。
②外来は個人単位でまとめ、入院を含む自己負担額は世帯単位で合算します。
③病院・診療所、内科・歯科の区別なく合算します。
④入院時の食事代や、差額ベッド代など保険適用外の医療行為は対象外です。

令和3年度後期高齢者医療保険料額決定通知書を郵送します

送付時期 7月中に郵送予定

納付書が同封されている方は、金融機関等で納めてください。それ以外の方は受給されている年金からの天引きか、登録いただいている口座からの引き落としとなりますので確認してください。

新型コロナウイルス感染症の影響により収入が減少したことなどによる社会保険料の減免

基準に該当する場合は、申請により以下の社会保険料が減免となります。

対象となる方（世帯）と減免割合	減免対象となる保険料	手続きに必要なもの	申請期限	担当・問合せ
<p>①新型コロナウイルス感染症の影響により、主たる生計維持者が死亡し、または重篤な傷病を負った世帯（の方）・・・全額免除</p> <p>②新型コロナウイルス感染症の影響により、主たる生計維持者の収入減少が見込まれ、次の(1)～(3)の全てに該当する世帯（の方）・・・全部または一部を減額</p> <p>主たる生計維持者について、 (1)事業収入、不動産収入、山林収入または給与収入のいずれかが、<u>令和2年に比べて10分の3以上減少する見込み</u>であること。 (2)令和2年の所得の合計額が1,000万円以下であること。 (3)収入減少が見込まれる種類の所得以外の令和2年の所得の合計額が400万円以下であること。</p>	<p>令和3年度分の保険料（税）であって、令和3年4月1日～令和4年3月末の間に納期限（特別徴収の場合）は年金支給日が設定されているもの</p>	<ul style="list-style-type: none"> 「申請書」および「収入状況等報告書」（窓口へ備え付けるほか、ご希望があれば郵送します。） 添付書類として <ul style="list-style-type: none"> ①の場合 医師による（死亡）診断書の写しなど ②の場合 確定申告書、帳簿、給与明細書など、収入の減少が客観的に分かるもの（令和2年中の収入と、令和3年1月以降直近までの収入を比較して、収入の減少が確認できるような書類が必要です。） 	<p>原則、普通徴収分は納期到来まで、特別徴収分は特別徴収対象年金支給日まで。</p> <p>普通徴収 第1期納期は、8月2日(月)です。</p> <p>特別徴収 の直近の納期は、8月13日(金)です。</p> <p>お手元に今年度の保険料(税)額決定通知書が届いていないことも、申請の受け付けは可能です。</p>	<p>国民健康保険税 市民税課 ☎22-2209</p> <p>後期高齢者医療保険料 保険年金課 ☎25-5201</p>
<p>①新型コロナウイルス感染症の影響により、主たる生計維持者が死亡し、または重篤な傷病を負った第1号被保険者（65歳以上の方）・・・全額免除</p> <p>②新型コロナウイルス感染症の影響により、主たる生計維持者の収入減少が見込まれる第1号被保険者で、次の(1)・(2)の両方に該当する方・・・全部または一部を減額</p> <p>主たる生計維持者について、 (1)事業収入、不動産収入、山林収入または給与収入のいずれかが、<u>令和2年に比べて10分の3以上減少する見込み</u>であること。 (2)収入減少が見込まれる種類の所得以外の令和2年の所得の合計額が400万円以下であること。</p>				<p>介護保険料 高齢者介護課 ☎25-5205</p>

※国民健康保険税については、主たる生計維持者（世帯主）が非自発的失業者（7ページ参照）に該当する場合は、新型コロナウイルス感染症による減免ではなく、非自発的失業者の軽減制度が適用となります。ただし、給与収入以外の収入については上記の要件に当てはまる場合は、減免の対象にも適用の対象となります。減免はありません。

地域包括 支援センター だより

介護予防で
いつまでも
はつらつと

☎ 秩父地域包括支援センター
☎ 22-2582

認知症に優しい地域づくりのために

地域包括支援センターでは、認知症についてのさまざまな取り組みを進めています。

物忘れ等認知症が気になるという方…

「認知症簡易チェック」をご利用ください。市HPまたはQRコードからアクセス可能です。



認知症の理解を深めましょう！ 認知症サポーター研修会

認知症サポーター養成講座を受講した方のための再学習、ステップアップの研修です。
(3回で1コース)

講師 介護老人保健施設
ビッラ・ベッキア
相談員 内海 巨史 氏
定員 20人
申込期限 7月19日(月)
☎ 秩父地域包括支援センター
☎ 22-2582



	とき	ところ	内容
①	7月26日(月) 午後6時30分～8時		「認知症サポーター養成講座のおさらい」
②	9月22日(水) 午後6時30分～8時	歴史文化伝承館 1階研修室	「認知症の方との接し方」 ～体験会～
③	10月20日(水) 午後6時30分～8時		「認知症の方や支援者の体験談」

国民年金の保険料免除制度

国民年金だより

国民年金には、保険料を納めることが経済的に困難な場合に、申請によって保険料の納付が「免除」または「猶予」される制度があります。

この制度は、本人とその配偶者および世帯主の前年の所得が一定の基準額以下の場合に承認されるものです。「免除」には、保険料の全額が免除される「全額免除」、世帯の所得に応じて保険料の一部を納付して残りが免除される「4分の3免除」「2分の1免除」「4分の1免除」の4種類があります。一部免除の場合、一部保険料を納付しないとその期間の一部免除は無効となり、未納期間となります。「納付猶予」は、50歳未満の方で世帯主の所得が多く保険料免除に該当しない場合でも、本人および配偶者のみの所得で審査をして基準を満たせば、保険料納付が猶予されます。

これらの保険料免除・納付猶予期間(一部免除を含む)は、年金受給に必要な期間に算入することができます。

免除の承認期間については7月から翌年6月までとなります。ただし、全額免除または納付猶予を承認された方が、翌年度以降も引

公共工事の入札結果 (税込500万円以上)

入札契約方法	契約日【完成予定】	事業名【事業場所】	契約金額【予定価格】(税込/円)	率※	契約業者	工事担当課
一般競争入札	5月21日【1月】	荒川西小学校校舎大規模改造工事【荒川鬮川1840番地】	122,980,000【124,520,000】	98.76%	高橋・有隣特定建設工事共同企業体	建築住宅課 ☎25-6869
指名競争入札	5月6日【9月】	大野原地内緊急下水道管渠築造工事【大野原地内】	5,797,000【6,372,300】	90.97%	桐宝生建設	下水道課 ☎25-5218

※印：一般競争入札、指名競争入札は「落札率」、随意契約は「契約率」を表します。

☎ 工事の内容…表中の工事担当課、契約関係…契約課 ☎25-5216

引き続き申請を行うことを希望された場合は、改めて申請を行わなくても継続して申請があつたものとして、自動的に審査を行います。

新型コロナウイルス感染症の影響を受け納付が困難な方へ

新型コロナウイルス感染症の影響により収入が減少している方を対象に、臨時特例の国民年金保険料免除の申請があります。郵送による申請もご利用いただけます。詳しくは、お問い合わせください。

☎ 秩父年金事務所 ☎27-16560
市役所保険年金課 ☎25-15201
吉田・大滝・荒川総合支所市民福祉課

荒川 ☎54-12395
大滝 ☎55-10863
吉田 ☎72-16082

のどが乾く前に水分補給をしよう！





国際認証の再取得に向けて！

市では、セーフコミュニティの国際認証取得以降、7つの対策委員会にて活動を進めてきました。根拠に基づいた予防活動を関係団体や市民が主体となって取り組んでいます。



- ①交通安全②災害時の安全③高齢者の安全④自殺予防⑤犯罪の防止⑥子どもの安全⑦自然の中の安全の各対策委員会において、次の成果をあげました。
- 主な成果（令和元年比較）**
- ①交通事故件数
平成24年 280件
↓188件（約33%減）
- ②防災リーダー
平成26年 117人
↓298人（約2.5倍増加）
- ③お茶のみ体操実施者
平成25年 776人
↓約1万3千人（約17倍増加）

- ④市内の自殺者数
平成22年 26人
↓22人（約15%減少）
 - ⑤刑法犯認知件数
平成24年 474件
↓265件（約44%減少）
 - ⑥学校でのケガ（モデル校3校）
平成26年 約1,800件
↓約1,400件（約23%減少）
 - ⑦山岳遭難事故件数
平成24年 34件
↓24件（約29%減少）
- それぞれ、開始時期が異なるため、成果が少ないものもありますが、数字的成果も表れています。
- セーフコミュニティの手法を新型コロナウイルス感染症対策へも活用しています**
- 令和2年度と令和元年度の事故や犯罪等に関するデータを比較し、その結果に基づく取り組みを開始しています。また、感染予防に関する取り組みも、関係機関が連携して、研究・実施しました。
- 市セーフコミュニティでは、こうした一連の取り組みや成果を7月に行われる予定の国際審査会で報告し、皆さんのご協力をいただきながら再認証を目指しています。

問 危機管理課 ☎ 22-2206

手話で〇〇をやってみた!

手話を動画で見られます



「分かる」



「分からない」



手話を覚える方法は？ 本を見て勉強してもなかなか身に付かなかった経験はありませんか？ ろう者と実際に会っておしゃべりをする、手を動かしながら覚えるのが上達の近道です。

いろいろな**ことば**を手話でやってみます！
上のQRコードを読み込んで、手話動画もぜひご覧ください。

「分かる」

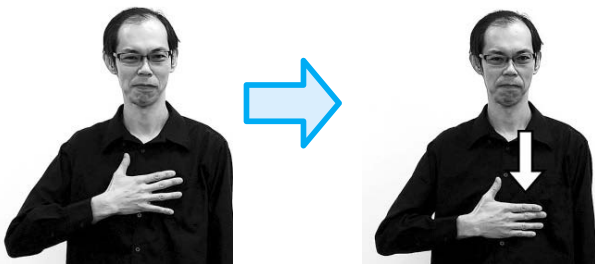

右手掌で胸をなで下ろします。

「分からない」

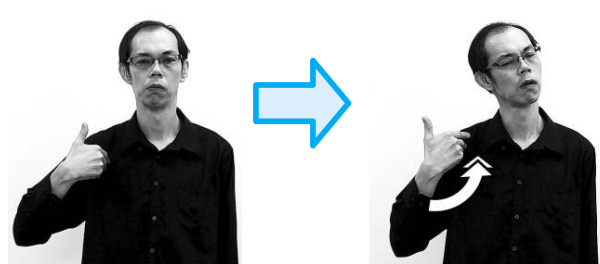

右手の指先で右胸脇を払います。



「ちちぶお茶のみ体操(通称:茶トレ)」にチャレンジ! No.8

新型コロナウイルス感染拡大防止のため、思うように外出や運動ができない日々が続いています。運動不足になりがちなこの時こそ、自宅で気軽にできる茶トレを行いましょう!腰痛を改善したり予防する運動に、ぜひチャレンジしてください!

一度に行う回数は少なくし、無理をしないで、毎日継続して行うことが重要です。

ワイパー体操



膝を曲げて足の裏を天井に向け、車のワイパーのように左右にゆらす。足と反対方向に首を曲げて自然にゆらし、背骨が動いていることを感じましょう。

①

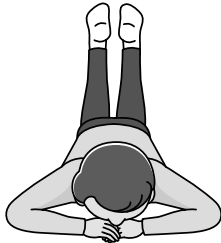

①うつ伏せになり、手を顔の下に置きます。

両足を心持ち開いた状態で両ひざを軽く曲げます。

②



②両足をワイパーのように同時に左へ傾け、

両足の位置を中央に戻し、もう一度左へ倒します。

右も同じように行います。

今度は足先が床につくくらいまで倒します。

反対側も同様に行います。

(作成:ちちぶ医療協議会)

市HPから、茶トレの資料や動画をダウンロードすることができますので、ぜひご覧ください。

また、地域医療対策課でも茶トレのポスターや資料を配布しています。

問地域医療対策課 ☎ 22-2279



地域おこし協力隊

織元での実地研修開始

今年の今ごろ、織物のことなど何も分からないままデザインし、彫った型を使って絹糸を染めたのは、年明けてすぐのことでした。それがようやく、一反織りあがりしました。一通り全工程を経験し、多くの課題が浮き彫りになりました。

この春からは、秩父織塾工房横山での研修に参加し、銘仙の製造や織物教室運営という現場の日々を学んでいます。今のうちに多くの失敗を繰り返し、技を磨きます。(本多)

和柄図案講座を開催しました

2月下旬、京都デザインファクトリーの成願義夫氏をお招きし、和柄鑑賞講座を開催しました。少人数かつ秩父地域在住者のみの募集でしたが、普段お世話になっている地域の方々に楽しんでいただき、嬉しく思っています。また、図案作成のためのワークショップを行いました。秩父の地で銘仙に関わる人材が新たに生まれることを願っています。(本多)



和柄鑑賞講座の動画
※動画は①~③まで
あります。

秩父に来て1年半、任期の半分が過ぎようとしています

習い始めた銘仙の作製も牛歩の歩みで、やっとこさ終盤にさしかかっています。初めて作る銘仙はひどい出来でした。これを踏まえて次の銘仙を早く作りたくなっています。

秩父銘仙職人の師匠たちの技に驚く毎日です。私が1時間椅子に座り込んで眼鏡をかけて解こうとしてほどけなかった糸の絡まりをたった2秒!で解かれてしまうんです。何十年と積み重ねた職人技のすごさです。

お花の柄が多い秩父銘仙ですが、その中でも一番多く描かれているものはバラのように思います。市役所の敷地内でもプリンセスチチブとプリンセスミチコが咲き誇っていました。(岩野)

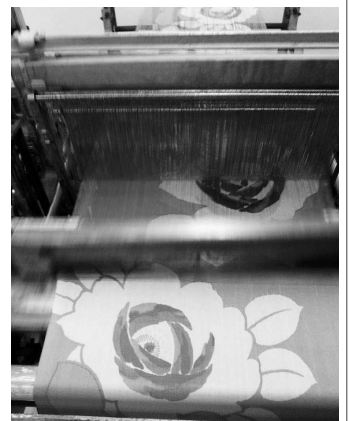

現在制作中のバラ柄の銘仙

問産業支援課

☎ 25-5208
地域おこし協力隊
岩野 倫代・本多 雅



ちちぶ銘仙館
フェイスブック



地域おこし協力隊
フェイスブック



風水害による災害に備えて

☎危機管理課 ☎22-2206

警戒レベル	新たな避難情報等	
5		きんきゅうあんぜんかくほ 緊急安全確保※1
~~~~<警戒レベル4までに必ず避難!>~~~~		
4		ひなんしじ <b>避難指示※2</b>
3		こうれいしゃとうひなん <b>高齢者等避難※3</b>
2		大雨・洪水・高潮注意報 (気象庁)
1		早期注意情報 (気象庁)

これまでの避難情報等

- 災害発生情報 (発生を確認したときに発令)
- ・避難指示(緊急)  
・避難勧告
- 避難準備・  
高齢者等避難開始
- 大雨・洪水・高潮注意報 (気象庁)
- 早期注意情報 (気象庁)

※1 市町村が災害の状況を確実に把握できるものではない等の理由から、警戒レベル5は必ず発令される情報ではありません。  
 ※2 避難指示は、これまでの避難勧告のタイミングで発令されることになります。  
 ※3 警戒レベル3は、高齢者等以外の人も必要に応じ普段の行動を見合わせ始めたり、避難の準備をしたり、危険を感じたら自主的に避難するタイミングです。

## 警戒レベル4で

### 危険な場所から全員避難!!

5段階で発表する避難情報が見直され、警戒レベル4 避難勧告と避難指示(緊急)は「避難指示」に一本化されました。

### 避難所での感染症対策へお願い

市では、十分な換気や避難スペースの確保、消毒の徹底など、感染防止を図りながら、避難所を開設します。

市民の皆さんは、避難所への避難が必要かどうか、次の3つをご確認の上、避難を判断してください。

- ①自分の住んでいる場所は避難の必要がある場所なのか
- ②親戚や友人・知人の家等への避難が可能か
- ③感染のリスクがあることを認識

・健康状態の確認をしてください  
 避難する際に、発熱や咳、息苦しさ(呼吸困難)、強いだるさ(倦怠感)等の症状がある場合は、県民サポートセンター(☎0570-783-770)またはかかりつけの医療機関へ相談するとともに、事前に市災害対策本部(危機管理課内)へご連絡ください。

・手洗い、咳エチケットなどの徹底、マスク・体温計・消毒液・タオルなどの持参をお願いします!

警戒レベル5は、  
 すでに安全な避難ができず  
 命が危険な状況です。  
警戒レベル5緊急安全確保の  
 発令を待ってはいけません!

避難勧告は廃止されます。  
 これからは、  
警戒レベル4避難指示で  
 危険な場所から全員避難  
 しましょう。

避難に時間のかかる  
 高齢者や障害のある人は、  
警戒レベル3高齢者等避難で  
 危険な場所から避難  
 しましょう。

積極的に防災などの情報収集を! ちちぶ安心・安全メールや、防災行政無線、カクニンくん、市HPで発信しています。

「戸別受信機」を無償で貸与しています!

対象 65歳以上の方のみの世帯・災害等により孤立地域になる可能性のある世帯・土砂災害警戒区域にお住いの世帯・聴覚の障がい者手帳の交付を受けている方がいる世帯・避難行動要支援者名簿に登録されている方がいる世帯・川沿いにお住いの世帯・通常時に屋外放送が聞き取れない世帯

戸別受信機(防災ラジオ)の管理にご協力ください! 電池の液漏れによる機械の故障防止のために、年1回程度の乾電池交換をお願いします。

## 秩父市防災行政無線放送



の内容を☎で確認  
 できます。(通話料無料)  
 ☎0800-800-5747

ちちぶ安心・安全メールでも

防災・防犯・火災などの防災行政無線の内容を配信中!

右のQRコードを読み取るか  
 t-chichibu@sg-m.jp  
 に空メールを送ってください。



※避難者カードは避難所に避難した際に記入いただくものです  
事前に記入して、避難する際にご持参ください

# 《 避難者カード 》 ※避難者カードは、世帯ごとに記載して下さい。

避難所名 _____

自治会名 _____

記入日 _____ 年 _____ 月 _____ 日

該当する場所に○をつけてください	1. 避難者（避難所での生活を希望する方）
	2. 在宅被災者（自宅等で生活するが配給等が必要な方）
	3. その他（車中泊等の記入： _____ 場所： _____）

※①～⑧について、記入又は○をつけてください。

氏名等 避難者の場合は 避難所にいる方 を記載してくだ さい。	氏名	続柄	年齢	性別	特記事項 〔 障がいのある方、身体の不自由な方 妊産婦、食物アレルギー等のある方等 〕
	①		本人		男・女
				男・女	
				男・女	
				男・女	
				男・女	
				男・女	
住所					
電話	( )		代表者携帯：	( )	
② ペットの有無	有（種別： _____） ・ 無				
③ 避難手段	1. 徒歩 2. 自転車 3. オートバイ 4. 自動車（車種： _____ No. _____）				
④ 家屋被害等	1. 全壊 2. 半壊 3. 一部損壊 4. 被害なし 5. わからない				
⑤ 緊急連絡先	※親族の連絡先など 電話 ( )				
⑥ 備考	滞在区画  ※資格など、協力できることがあれば、氏名と内容を記載してください。 氏名 _____ 内容： _____				

⑦	安否の問合せに情報を公表してもよいですか。	はい ・ いいえ
	市ホームページ等に避難者として公表してもよいですか。	はい ・ いいえ

※持病等をお持ち地の方は、記入してください。（①の特記事項に記入のある方）

⑧	通院している医療機関名	症状	服薬している薬名

※以下の表は運営委員会で記載します。

避難者カードNO	退所年月日／在宅被災者の支援終了日	転出先と連絡先
	年 月 日	転出先： 電話： ( )

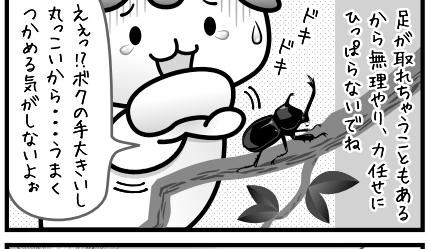
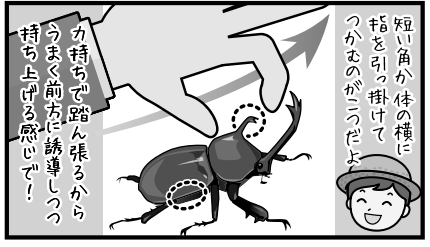
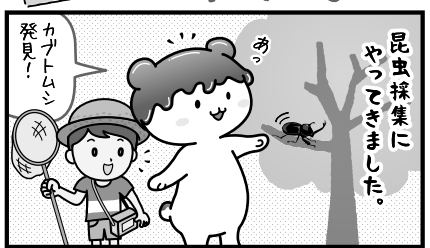

## ちちぶ雇用活性化協議会からのお知らせ

申・問 ちちぶ雇用活性化協議会 ☎ 26-7691 へ電話または☎から



講義を受講の際は、マスクの着用にご協力ください。  
また、筆記具をご持参ください。



セミナー名	ワード・エクセルなどの技術・知識を身につけ就職に役立てよう! ビジネスITセミナーⅡ	SNSで情報発信/動画編集/無料のJimdoでホームページを作ろう! SNS/動画/HP作成セミナー
と き	8月25日(水)、9月1日(水)、8日(水)、13日(月) 午前9時～午後4時	8月10日、17日、24日、31日 (全て火曜日) 午後1時30分～4時30分
と ころ	熊谷高等技術専門学校秩父分校	熊谷高等技術専門学校秩父分校
講 師	田島 優介氏	永友 一朗氏
対 象	求職者	求職者(キーボードの操作・ネット閲覧などのパソコン基本操作ができる方)
定 員	20人(先着順)	
費 用	無料	
内 容	就職に役立つWord・Excelなどの技術・知識を身につけることができます。	就職先でもすぐに役立つSNS・動画・ホームページ作成を学びます。
備 考	※昼食は各自ご用意ください。	※GmailまたはYahooメールアドレスが必須です。

③ 飲酒運転の根絶  
「飲酒運転しない・させない・ゆるさない」を合言葉に、秩父市から飲酒運転をなくしましょう。  
路上で寝込んでいる人を発見したら、速やかに110番通報をし、警察官が到着するまでその場で待機してください。  
問 市民生活課 ☎ 26-11133

② 二輪車・自転車の交通事故防止  
二輪車を運転する際は、二輪車の性能や自己の運転技量を過信することなく、安全運転を心掛けましょう。また、ヘルメットを正しくかぶり、プロテクターを着用して身体を守りましょう。  
自転車は車両との認識を持ち、原則車道の左側を通行しましょう。自転車に乗る場合は、必ず自転車損害保険等に加入し、自転車を運転する時はヘルメットを着用しましょう。  
※市報5月号9ページ掲載の「秩父市自転車ヘルメット着用促進補助金」をご利用ください。

7/15(木)～24(土)  
夏の交通事故防止運動を実施  
一人も車も自転車も  
安心・安全 埼玉県  
運動の重点目標  
① 子どもと高齢者の交通事故防止  
「もしかして・とまる・みる・まつ・たしかめる」を合言葉に、子どもに交通ルールを守る態度を身に付けさせましょう。

★ 皆さんチャレンジ祭りに参加しませんか? 「チャレンジ祭り」は、秩父の農産物や地域特産品の魅力をより広く伝えるため、生産者や秩父の商店主が消費者とふれあいながら自社の商品を販売・PRできる地域参加型のイベントです。  
★ 出展者やステージ出演者についても募集中です!  
チャレンジ祭りの詳細など、お気軽にお問合せください。  
問 チャレンジ祭り実行委員会 柳 ☎ 080-4433-4225  
yanagi4225@gmail.com

がんばる商店街!  
見て!聞いて!遊ぼう!  
チャレンジ祭り開催!  
と き 8月1日(日)  
午前10時～午後5時  
ウニクス秩父内  
と ころ 秩父内外からさまざまなお店が出店します!  
内 容 いろいろな景品が当たる抽選会を実施!(先着550人)  
密集を避けて、午前10時30分、午後1時、午後3時の3回に分けて実施します。  
・どなたでも簡単に楽しめるチャレンジ検定!  
チャレンジ祭りオリジナルのゲームでクリアをして景品をGETしよう!  
問 市民生活課 ☎ 26-11133

# わが家のアイドル



おがしまみなと  
**小鹿島湊人**くん  
いにいと遊ぶの大好き♡  
(野坂町)



かみはやし やまと  
**上林 大翔**くん  
おさんぽ大好き♪  
(荒川上田野)



にった るな  
**新田 琉七**ちゃん  
食べるのだいすき♪  
(山田)



やまだ ひかり  
**山田 光莉**ちゃん  
じいじ、ばあば、大好き!  
(宮地町)

1～1歳半程度の市内在住のお子さんの写真を同封し、住所・保護者の氏名・電話番号・お子さんの氏名(ふりがな)・性別・生年月日・コメントを明記の上、秘書広報課までご応募ください。(メールの場合は、件名に「わが家のアイドル」、本文に必要事項を入力し、500KB以上の画像を添付の上、hisyo@city.chichibu.lg.jp まで。)抽選に漏れた方も、2歳になる月まで再抽選します。

## 夢をかなえる 未来にはばたく

# 秩父地域の高校

## 「部活動での活躍」

### 小鹿野高校

小鹿野高校は、学業だけでなく部活動にも力を入れている学校です。世界で活躍する新井涼平選手(スズキ浜松AC所属)にも指導していただき、昨年度は本校生徒が県高体連陸上競技専門部による埼玉県高校生ランキング県3位(やり投げ)に認定されました。柔道部では、令和3年度春季北部支部高校柔道大会個人73kg級で優勝し、インターハイ県予選およびジュニア柔道体重別選手権大会に出場する権利を得ました。美術部では、埼玉県高校美術展において全国大会につながる優秀賞を獲得しました。本校では17の部活動・同好会が日々活動し、さまざまな実績を残しています。本校主催の学校説明会では、部活動体験を行う機会もありますので、ぜひ学校HPで確認し、参加してください。



小鹿野高等学校HP



# 市民文芸

## 短歌

カタカナとひらがなだけの買物帳母の苦勞が濃淡に出る  
主食にと粗目の配給受けて生き山野草食み八十七歳に  
うべなえは足ると知れども時折は抗うこころ持てあまし居り  
芹を摘み田螺採りした田圃にはお城のような家建ち並ぶ  
新緑が萌えて命日近づきぬ在りし日偲び一人涙す  
四十雀鳥語のあると知りてから会話聞きとる楽しみとなる  
母の日に嫁や娘は咲き盛る紫陽花の鉢今年も抱き来  
葉の陰に潜むカマキリ眼が光り瞬きする間に獲物捕らえる  
ときめくと言う言葉さえ忘れいるに夢に現れし君に戸惑う  
夜なきする子犬に寄りそう母きつねありてふるさと月の山宿

綾部 光芳 選

中村町 吉田 孝二  
中宮地 新井 啓一  
荒川上田野 橋本 和子  
野坂町 浅見 和子  
下宮地町 町田 要子  
久那 石橋その子  
大畑町 江原 初恵  
荒川白久 濱仲 正  
宮側町 渡辺 勝美  
中宮地町 黒澤知喜雄

〔評〕 吉田さん、一首に説得力があり、母への感謝が存分に伝わってきます。新井さん、終戦直後は穀物の代わりに砂糖が配給されたなど、母がご苦勞されたことがよくわかります。橋本さん、微妙な感情を詠っています。浅見さん、下の句は確かな表現です。町田さん、九十七歳になられた由。故人を偲ぶことが回向になるのです。石橋さん、四十雀への愛情が伝わってきます。江原さん、ご家族が仲良く過ごしているご様子、何よりです。濱仲さん、生きる厳しさの伝わってくる一首です。渡辺さん、考えてもいないことを夢に見るとは、戸惑いますね。黒澤さん、童話の世界を思い出させてくれます。

※次回8月号は俳句を掲載します

短歌、俳句の応募は、住所・お名前(ふりがな)を明記の上、必ず通常はがきで秘書広報課までお送りください。1通に2首または2句まで、各1通までです。

短歌 7月末締切→9月号に掲載  
俳句 8月末締切→10月号に掲載





### 秩父農工科学高校から芝桜の丘に5台のベンチ寄贈

同校の森林科学科は、2007年から15年目になる今年まで計135台を芝桜の丘に寄贈していただいています。

ベンチは長瀬町にある演習林にて間伐したヒノキが用いられ、昔ながらのほぞ組・木ねじによって組み立てられました。ベンチからは木のぬくもりが感じられ、芝桜の丘が一層憩いの場になりました。



### 大田小学校 2年ぶり田植え体験!!

6月1・2日に大田小学校では5年生13人、昨年度実施できなかった6年生24人が田植え体験をしました。昔ながらの方法で15cm程に成長した苗を等間隔に植え、田んぼに入ったことがなかった児童も、初めて触れる柔らかい土を楽しみながら、稲作や生き物の生態を学びました。秋になると稲刈り・脱穀を体験し、自ら育てたお米を収穫し、食べる予定です。



### 荒川東小学校 稚アユ放流体験!!

5月28日、柳大橋下流にて4年生15人による稚アユの放流体験が行われました。アユの生態についても学び、日本最大のアユ原寸大(36.5cm)の写真を見た児童たちは「大きい!!」と驚いていました。

15cm程度に成長したアユ300匹程を放流し、秩父の豊かな自然に触れながら、環境保全・水系の自然について知識を深めました。



### 2年ぶり! 野生絶滅のムラサキの特別展示

6月3日~17日に武甲山資料館にてムラサキの特別展示が行われました。直径5ミリほどの白い花を咲かせるムラサキの歴史は古く、根「紫根」による紫染めは飛鳥時代以前から行われたといわれ、万葉集などにはムラサキを詠んだ歌もあります。また、埼玉県レッドデータブック2011植物編には「野生絶滅」と記載されている貴重な植物です。

# ちゅうすべ

## 夏休み!

特集

### 1 秩父4ダム探検隊が行く!

とき 8月21日(土)

ところ 二瀬ダム・合角ダム・浦山ダム・滝沢ダム

対象 小学生とその保護者

定員 20人

参加費 無料

申 7月12日(月)から7月26日(月)までに左記アドレスに申し込み

☐JWA arakawa@water.go.jp

☎水資源機構荒川ダム総合管理所

23-11431

### 2 夏休み「オンライン木工教室&作品展示会」開催!

昨年大好評でした「オンライン木工教室」が帰ってきました!自宅で作成動画を見ながら木工工作品作りに挑戦しましょう!

制作した作品の画像を集めオンライン上で作品展示会も開催します。

※木工キット数に限りがあります。

費用 500円(送料)

※木工キットをご購入された方へ、制作動画のQRコードを送ります。

制作動画のQRコードを送ります。

申・関秩父地域地場産業振興センター ☎25-10088

### 3 みづりの村

●魚のつかみ取り

とき 7月25日(日)午前10時~正午

ところ 埼玉県みどりの村 ジャブジャブ池

対象 小学生以上

定員 100人

内容 カワマスをつかみ取り、捕った魚は塩焼きにして食べられます。

参加費 800円(カワマス2匹まで)

申 不要・当日先着順で魚がいなくなり次第終了

●プリザーブドフラワー・ハーバリウム教室

とき 8月15日(日)午前10時~正午

ところ 埼玉県みどりの村 園内

対象 小学生以上

定員 10人

内容 プリザーブドフラワーまたはハーバリウムを作ってみませんか?材料は用意しますのでお気軽に参加してください。

参加費 2,500円

申 7月30日(金)までに往復はがきにイベント名、参加者全員の住所、氏名、連絡先、年齢を記入し左記へ。参加者多数の場合は抽選とします。

●埼玉県みどりの村指定管理者

〒368-1010 小鹿野町下小

鹿野27、☎75-3441

### 4 埼玉県民の森の催し

●ツリークライミング

とき 8月28日(土)

①午前10時~11時

②午前11時~正午

③午後1時~2時

④午後2時~3時

定員 各回5人

参加費 2,000円(保険料含む)

申込期限 8月18日(水)まで

●夏夜の野生動物観察会

とき ①7月31日(土)②8月14日(土)午後5時~午後8時

定員 各日10人

参加費 800円

申込期限 ①7月28日(水)②8月11日(水)まで

●木育・森育体験

とき 8月14日(土)

①午前10時30分~正午②午後1時30分~3時

参加費 500円

定員 20人(各回10人)

申込期限 8月9日(月・休)まで

●わくわく自然体験(昆虫を探そう)

とき 8月7日(土)

午前10時~午後2時

参加費 500円

定員 10人

申込期限 8月4日(水)まで

申・関 ☎で埼玉県民の森(☎23-18340)へ



### 5 彩の国ふれあいの森の催し

●間伐体験と木製風鈴作り

とき 8月1日(日)

午前10時~午後3時

参加費 1,000円

対象 小学生以上

定員 10人(申込順)

申込期限 7月25日(日)

●秩父鉦山探訪

とき 8月7日(土)

午前10時~午後4時

参加費 2,000円

(小学生1,500円)

対象 小学生以上

定員 10人(申込順)

申込期限 7月31日(土)

●溪流散策と魚道巡り

とき 8月21日(土)

午前9時~午後3時

参加費 1,000円(木製キーホルダープレゼント)

対象 小学生以上

定員 10人(申込順)

申込期限 8月14日(土)

●木琴を作ろう

とき 8月22日(日)

午前10時~午後3時30分

参加費 2,000円

対象 小学生以上

定員 5人(申込順)

申込期限 8月15日(日)

申・関 彩の国ふれあいの森

埼玉県森林科学館 ☎56-10026

※いずれも小学生は保護者同伴

# お知らせ

# のページ

HP ホームページを参照

**1 今年度夏季の秩父ミューズパークプールの営業は休止します**

新型コロナウイルス感染症のさらなる感染拡大防止のため、今年度夏季の秩父ミューズパークスポーツの森プールの営業は休止します。開園を楽しむにしてください。皆さま、関係者の皆さまには多大なるご迷惑をお掛けしますが、ご理解いただきますようお願いいたします。

**2 秩父あんどん祭と無料送迎バスの中止について**

新型コロナウイルスの感染拡大防止のため、8月16日(月)に予定していたあんどん祭を中止します。また8月13日(金)〜16日(月)に予定していた無料送迎バスの運行は行いません。利用者の皆さまにはご理解いただきますようお願いいたします。

問 聖地公園管理事務所  
☎ 22-13469

**3 加入されていますか？「中小企業退職金共済制度」**

中小企業退職金共済法に基づき設けられた同制度は、(独)勤労者退職金共済機構中小企業退職金共済事業本部が運営を行っています。毎月の掛金は口座振替によって自動的に引き落とされ、退職金は機構から直接退職者に支払われます。簡単な手続きで、従業員の方の退職金制度を設けることができます。また、掛金に対し、国と市から一部助成制度があります。

**①国の助成**

対象	内容
新しく加入する事業主	掛金月額額の2分の1(従業員ごとに上限額5,000円)を加入後4カ月目から1年間助成します。
掛金を増額した事業主	増額分の3分の1を増額月から1年間助成します。(ただし、増額前の掛金月額が18,000円以下などの条件あり)

**②市の助成**

対象	内容
新しく加入する事業主 *再加入は対象外	1カ月の掛金の20%以内(従業員ごと上限額1,000円以内)を加入月の属する年度の翌年度から連続した3年間補助します。

加入を検討する事業所を対象に、共済事業本部職員が直接訪問して相談に応じます。

問 中小企業退職金共済事業本部  
☎ 03-16907-11234  
市役所産業支援課 ☎ 25-5208

**4 令和3年度第2回埼玉県警察官(巡査)採用試験案内について**

● 第一次試験  
とき 9月19日(日)  
(合格発表は10月4日(月))

● 第二次試験  
とき 【身体検査】10月9日(土)から10月10日(日)のいずれか1日を指定  
【体力検査・人物試験】10月23日(土)から10月31日(日)のいずれか1日を指定  
(最終合格発表は12月22日(水))

※本年度から受験資格年齢上限を「35歳未満」に引き上げ、「身長・体重」の基準の削除等、受験資格に変更がありました。

申 8月5日(木)〜24日(火)にインターネットにより申し込み

問 秩父警察署警務課 ☎ 24-01110  
詳しくは、埼玉県警察 埼玉県警察採用センター公式SNS(ツイッター、LINE、フェイスブック)をご確認ください。



©A P

広告

広告

**5 秩父市教育相談室・  
適応指導教室  
「ひまわり教室」を移転します**

秩父市教育委員会において運営しております教育相談室・適応指導教室「ひまわり教室」を、8月25日(水)より現在の荒川総合支所2階から下郷児童館2階に移転します。

教育相談室では、教育相談員兼スクールソーシャルワーカーと臨床心理士を配置し、児童生徒、保護者等の教育上の悩みや不安などの相談、「ひまわり教室」では、不登校児童生徒の学校復帰への支援・援助を行うなどの活動をしています。

なお、相談室については、移転の準備により電話が繋がりにくい場合があります。その場合は、教育委員会教育研究所にお問い合わせください。

**移転先** 下郷児童館2階

**移転日** 8月25日(水)

**問** 教育研究所 ☎22-2446

**6 農薬散布のお知らせ**

水稻の病害虫防除のため、太田、伊古田、小柱、蒔田、田村地区の水田にて、ラジコンヘリによる農薬散布を行います。

**と き** 8月2日(月)午前5時〜9時ごろまで※予備日8月7日(出)

**問** ちちぶ農協営農経済部内 ☎63-2020、市役所農政課 ☎25-5210

**7 重度心身障害者医療費を  
請求するときのお願い**

重度心身障害者医療費の請求に添付する領収書は、診療内容(保険点数、負担割合など)の分かるものを持参してください。医療機関以外で医療費を支払った場合は、領収書の他に明細書など診療内容の分かるものを一緒に持参してください。また、内容によっては、追加の資料をお願いすることがあります。

**8 第71回社会を明るくする運動**

7月8月は「社会を明るくする運動」の強化月間です。

この運動は、犯罪や非行の防止と罪を犯した人たちの更生について理解を深め、犯罪のない地域社会を築こうとする全国的な運動です。



秩父郡市内では、秩父地区保護司会・更生保護女性会によるポスターの掲示や各種イベント開催時に、啓発運動などを展開しています。  
**問** 秩父地区保護司会事務局(秩父市社会福祉協議会内) ☎25-0462

**9 「秩父市自動音声納税催告」を  
実施しています**

納め忘れなどにより、納期限が過ぎても納付していない人や納付確認が取れていない人に対し、休日や夜間を含めて自動音声による電話で納付の呼び掛けを行っています。  
**対象税目** 市県民税、固定資産税・都市計画税、軽自動車税、国民健康保険税

**電話番号** ☎0494-26-7978  
※コールセンターから還付金の案内やATM(現金自動預払機)の操作等の案内をお願いすることは一切ありません。不審な点などがありましたら、収納課へお問い合わせください。

**問** 収納課 ☎22-2210



**10 荒川圏コンクールの作品募集**

河川美化、愛護の意識や河川への意識を啓発することを目的に荒川の風景画を募集します。入賞者全員に、賞状と記念品を贈呈します。

**応募期間** 9月15日(水)まで

**対象** 小学生

**題材** 荒川流域の川やダム風景  
※詳しくは、荒川上流河川事務所HPをご覧ください。

**広告**

**広告**

● 間 荒川図画コンクール実行委員会事務局（荒川上流河川事務所調査課） ☎ 049-246-6360

**11 秩父・大滝・荒川地区の方  
5年以上無事故・  
無違反の方を表彰します**

● 受賞資格 秩父地方交通安全協会の会員で、10年以上の運転免許経験を有し、過去5年以上継続して無事故・無違反の模範運転者



● 必要書類 優良運転者表彰申請書  
無事故・無違反証明書  
交通安全協会会員証

● 表彰式  
とき 9月26日(日)午後2時～  
ところ 横瀬町民会館

● 申請・間 秩父地方交通安全協会（秩父警察署内） ☎ 23-7044

**12 吉田地区の方5年以上無事故・  
無違反の方を表彰します**

● 受賞資格 西秩父交通安全協会の会員で、10年以上の運転免許経験を有し、過去5年以上継続して無事故・無違反の模範運転者

● 必要書類 優良運転者表彰申請書  
無事故・無違反証明書  
交通安全協会会員証

● 申請・間 7月1日(木)～9月17日(金)

● 表彰式  
とき 10月31日(日)午後2時～  
ところ 小鹿野町文化センター  
申請・間 西秩父交通安全協会（小鹿野警察署内） ☎ 72-7033

**13 秩父市児童福祉審議会  
委員を募集します**

● 任期 委嘱した日から令和5年3月31日まで

● 内容 子ども・子育て支援に関する施策の総合的かつ計画的な推進をはじめとした児童福祉に関する事項について調査審議

● 応募資格 ①20歳以上で秩父市内に住所を有する方

②秩父市の他の附属機関の委員になっていない方

③子育て支援に理解のある方  
公募人数 2人程度

● 申込期間 7月12日(月)～21日(水)まで  
申請・間 ことども課 ☎ 25-5206



**14 みんなで高血圧予防  
～目指せ健康長寿～**

● とき 7月30日(金)午後1時30分～3時（受け付け1時15分～）

● ところ 大田公民館（駐車スペースに限りがあります。あらかじめご了承ください。）

● 内容 「高血圧・腎臓病を予防するために」

● 講師 市立病院 福岡なつみ先生

● 対象 40歳以上の秩父市民の方

● 定員 25人  
参加費 無料  
※秩父市版健康マイレージ対象事業

● 申請・間 ☎ で秩父保健センター（☎ 22-0648）または窓口にて

**15 たのしくヘルスアップ教室  
～身近な物を使った運動  
（タオル編）～**

● 内容 この家庭にもある「タオル」を使って気軽にできる運動を行います。筋力アップはもちろん、肩こり、腰痛予防もできます。

● とき 8月5日(木)午後1時30分～3時30分

● ところ スポーツ健康センター

● 内容 運動指導員による、タオルを使つての運動

● 対象 秩父市民の方  
定員 100人  
参加費 無料

● 申請・間 7月末までに ☎ で秩父保健センター（☎ 22-0648）または窓口にて

**16 早起きソフトテニス教室**

● とき 7月10日～8月8日の毎週土・日曜日、午前6時～8時（全10回）

● 内容 ソフトテニスを楽しもう！



広告



広告

**ところ** 羊山テニスコート  
**対象** 中学生以上（一般の初心者、経験者歓迎）

**定員** 90人

**参加費** 1,000円（保険料ほか）

**申・問** 羊山テニスコートにて、20分前に受付開始。参加費を添えて申し込み。

秩父ソフトテニス連盟 松島 ☎ 80-11132-7523、木村 ☎ 090-2435-4661

**17 秩父銘仙捺染講座 受講者募集**

秩父銘仙を染める「捺染」の技術習得を旨とした講座です。職人から直接指導を受けられる貴重な機会ですので、秩父銘仙に興味のある方はぜひお申し込みください！



**とき** 8月〜令和4年7月  
 ※毎月第1〜第3木曜日を予定  
**ところ** ちちぶ銘仙館

**募集人数** 若干名（初心者に限る）  
**費用** 月額8,000円を予定  
 （材料費別）

**募集方法** 書類選考および面接

※7月25日(日)までに、☎またはちちぶ銘仙館HPから応募用紙をダウンロードし、☑にて受け付け

**申・問** ちちぶ銘仙館 ☎ 21-21112、✉ orimono@ceres.ocn.ne.jp

**18 熊谷高等技術専門校秩父分校 技能講習受講生募集**

①業務に活かすドローン（基礎）  
 ②しっかり学ぶExcel（データ入力・表計算）

**とき** ①9月4日(土)・5日(日)  
 ②9月18日(土)・25日(土)

**ところ** 熊谷高等技術専門校秩父分校

**受講料** ①3,800円②2,000円  
**テキスト代** ①無料②2,200円

**申・問** 8月1日(日)〜8月10日(火)まで  
 往復はがき

またはHPで熊谷高等技術専門校秩父分校

（☎22-1948）へ

HP「熊谷高等技術専門校」で検索！



**催し**



**19 聖地公園の旧秩父駅舎を無料休憩所として開館**

**とき** 8月13日(金)〜17日(火)午前10時〜午後4時

※秩父鉄道関係資料等展示中！  
 ※中止の場合、市HPへ情報を掲載します。

**問** 文化財保護課 ☎ 22-2481

**20 第68回秩父美術展**

●展覧会

**とき** 10月18日(月)〜10月24日(日)  
 午前9時〜午後5時（最終日は午後3時まで）

**ところ** 歴史文化伝承館

●出品手続き  
**搬入受付** 10月17日(日)午前10時〜正午  
**搬入場所** 歴史文化伝承館

**部門** 絵画・書・写真・彫刻・工芸  
**応募資格** 一般応募者は15歳以上の秩父郡市内在住、在勤、在学者とします。（中学生以下は除く）

**出品料** 1点につき1,000円  
 ※開催要項、出品票は歴史文化伝承館、各公民館で配布しています。  
 ※市HPでも、ダウンロードできます。

**問** 生涯学習課 ☎ 22-0420

**21 秩父看護専門学校 オープンキャンパス・学校説明会**

看護や医療に少しでも興味がある方ならどなたでも参加できます。

①オープンキャンパス  
 在校生との交流、模擬授業体験、学校概要説明など

②学校説明会

学校概要説明、校内見学など

**とき** ①7月25日(日)、8月21日(土)両日とも午後1時〜3時30分

②8月7日(土)午後1時〜2時30分  
**参加費** いずれも無料

**申・問** 事前に☎で秩父看護専門学校（☎25-4696）へ

**広告募集中**

市報ちちぶは

毎月26500部発行しています。

毎月25日申請 ¥15000円〜

**問** 秘書広報課 ☎ 22-2201

**22 きぶねぎくの会 朗読講習会**

視覚障がいのある方々に「声の市報ちちぶ」をお届けしている、「きぶねぎくの会」による朗読講習会です。



**とき** 7月27日(火)、8月31日(火)、9月28日(火)、10月26日(火)、11月30日(火)、12月22日(火)、いずれも午後1時〜午後4時

**ところ** 福祉女性会館第4会議室

**対象** 市内在住の方  
 ※ボランティア活動に興味のある方は左記までご連絡ください。

**問** きぶねぎくの会 本橋 ☎ 080-5545-16120、市役所障がい者福祉課 ☎ 27-7331



# 7・8月の無料相談室

都合により中止となる場合があります

市民生活課の無料相談 ☎26-1133(消費生活(多重債務)は☎25-5200)

相談名	とき・ところ	相談名	とき・ところ
消費生活(多重債務)	月～金曜 9時～12時・13時～16時 秩父市役所(※)	市 民	毎月第2・4木曜 13時～16時
法 律	8月3日(火)・19日(木)10時～15時 秩父市役所(※)	行 政 手 続	7月13日(火)、8月10日(火) 13時～15時
	※電話予約が必要。7月20日(火)9時から受付、各日先着10人	登 記	7月21日(火)、8月18日(火) 13時～15時
行 政 ※時間は いずれも 13時～15時	7月19日(月)、8月16日(月)	税 務	8月2日(月) 10時～12時
	8月2日(月)	労 働・年 金	8月13日(金) 13時～15時
	7月26日(月)、8月23日(月)	女 性	7月27日(火)、8月24日(火) 13時～15時
	7月12日(月)、8月16日(月)	不 動 産	7月30日(金)、8月27日(金) 10時～12時、13時～15時 ※事前の電話予約が必要。 ☎24-1774埼玉県宅建協会秩父支部事務局へ

※相談日が祝日の場合はお休みです。

相談名	相談日・内容・問い合わせ	相談名	相談日・内容・問い合わせ
子 育 て	月～金曜 9時～16時 秩父市子育て支援センター(下郷児童館内)☎24-1712	心 配 ご と	月～金曜 8時30分～17時15分 秩父市社会福祉協議会☎22-1514
子どもについての心配ごと	月～金曜 8時30分～17時15分 家庭児童相談室(社会福祉課)☎25-5204	内 職	月～金曜 9時～16時 ジョブプラザちちぶ(地場産センター3階)☎24-5222
DVについて	月～金曜 8時30分～17時15分 社会福祉課☎25-5204 ※吉田・大滝・荒川総合支所市民福祉課でも実施	職 業	月～金曜 9時～17時 ジョブプラザちちぶ 産業支援課☎25-5208
生活困窮者への支援について	月～金曜 8時30分～17時15分	中小企業向けよろず相談	埼玉県信用保証協会による相談(要予約) 産業支援課☎25-5208
身体障がい者について	月～金曜 9時～17時 フレンドリー(カナの会)☎26-7102 ☎62-5613		中小企業診断士による相談(木曜) 地場産センター☎25-0088
知的障がい者・障がい児について	月～金曜 9時～17時 フレンドリー(清心会)☎21-7171 ☎24-9963	労働相談	埼玉県労働相談センター☎048-830-4522 月～金曜、9時～17時(受付:16時30分まで)
精神障がい者について	月～金曜 9時～17時 生活支援センター「アクセス」☎24-1025 ☎24-1026 ※祝日も開催	かしこい就職方法教えます	7/21(水)、8/4(水)・18(水) 10時～ 秩父勤労者福祉センター(国道140号沿い、秩父第一小前)☎5人(1人45分、要予約) 予約専用受付ダイヤル(セカンドキャリアセンター事務局)☎049-265-5844 ☎産業支援課☎25-5208
障がい者の就労・生活	月～金曜 9時～17時 秩父障がい者就労支援センター「キャップ」☎21-7171 ☎24-9963	秩父無料相談会(若者自立就労支援事業)	深谷若者サポートステーション 予約専用受付ダイヤル☎048-577-4727 就労に不安や悩みを持つ若者(15歳～49歳) ※1人60分、要予約 ☎産業支援課☎25-5208
いじめ・不登校等	月～金曜 9時～12時、13時～17時 教育相談室☎26-6321 ※☎からメール相談可	元気なシニアの就業応援	ちちぶ雇用活性化協議会☎26-7691
法 律	毎月第4水曜 13時～16時(要予約) 秩父地方庁舎内		
人 権	月～金曜 8時30分～17時15分 さいたま地方法務局 秩父支局☎22-0827		
公 証 相 談	月～金曜 9時～17時 ※事前に☎で予約 秩父公証役場(西武秩父駅前MTビル1階)☎23-3788		

※相談日が祝日の場合はお休みです。

## 図書館だより

※図書館休館日は「くらしのカレンダー」をご覧ください。

**秩父図書館の催しもの** 会場は全て2階視聴覚室

- わくわくえほんタイム(約30分)
  - と き 7月17日(土) 午後2時開始
  - 対 象 幼児から小学生の児童
- おはなし会(約30分)
  - と き 7月24日(土) 午後2時開始
  - 対 象 4歳以上の幼児から小学生の児童
- 親子でたのしみ絵本とわらべうた(約20分)
  - と き 7月28日(水)、8月11日(水) 午前11時開始
  - 終了後、午後1時まで「フリータイム」として会場を開放します。
  - 対 象 0～3歳のお子さんとその保護者
- ◎保健センターの4か月児健診で配布した「絵本の引換券」をお持ちの方は、「母子手帳」と一緒にお持ちください。
- わくわく絵本フェスティバル
  - と き 7月30日(金)
    - 午後2時～2時40分(幼児向け)
    - 午後2時45分～3時30分(小学生向け)
  - 定 員 27人(先着順)

※途中入退場も可能です。

- 夏休みおはなし会(約40分)
  - おはなしやなぞなぞがたっぷり楽しめる、特別プログラムのおはなし会です。
  - と き 8月5日(水) 午後2時開始
  - 定 員 27人(先着順)
- ※「セカンドブックスタート絵本の引換券」をお持ちの方は、○印のイベントの終了後に受け付けをしますので、引換券をお持ちください。
- ※○印のイベントに参加された方には、こどもどくしょポイントカードにポイントスタンプを押します。(高校生まで)
- 移動図書館車の巡回予定**
- 大血川地区(午後1時30分～2時)
  - 7月21日(水)
- 栃本会館付近待避所(午後1時30分～2時)
  - 7月29日(水)
- ◎大雨等悪天候により、巡回できない場合があります。
- ◎貸出しには『図書館利用カード』が必要です。利用カードがない方はその場で発行しますので、身分証明書をお持ちください。
- ◎貸出期間は次回巡回日までです。

## 休日急患当番医

### ●秩父都市医師会

#### 【休日急患対応】

まずは休日診療所または在宅当番医療機関を受診してください。

#### 【救急告示医療機関】

重症救急患者優先のため、軽症と思われる場合にはお待ちいただくことがあります。

	秩父都市医師会休日診療所 【診療時間：午前9時～午後6時】	在宅当番医療機関 【診療時間：午前9時～午後6時】	【診療時間：午前8時30分～翌日午前8時30分】 ※午後6時以降は必ず電話で確認の上受診してください
7月11日	休日診療所(内・小) 熊木町 ☎23-8561	小鹿野中央病院(内) 小鹿野町 ☎75-2332	7月11日
18日		金子医院(内) 皆野町 ☎62-0039	18日
22日		長瀬医新クリニック(内・外) 長瀬町 ☎66-1000	22日
23日		秩父生協病院(内) 阿保町 ☎23-1300	23日
25日		小鹿野中央病院(内) 小鹿野町 ☎75-2332	25日
8月1日	休日診療所(内・小) 熊木町 ☎23-8561	荒船医院(内・外) 横瀬町 ☎24-0160	8月1日
8日		小鹿野中央病院(内) 小鹿野町 ☎75-2332	8日
9日		健生堂医院(内・外) 東 町 ☎22-0270	9日
15日		大谷津医院(内・小) 阿保町 ☎22-6329	15日

※平日、休日の救急医療体制については秩父都市医師会の☎でもご確認いただけます。

※医療機関の都合で変更になることがあります。秩父消防本部(☎21-0119)でご確認ください。

### 平日夜間急患対応

### 平日夜間小児初期急患対応

### 土曜夜間急患対応

午後6時以降は必ず電話で確認の上受診してください			【診療時間：午後7時30分～10時】 祝日は行いません 必ず電話で確認の上受診してください			午後6時以降は必ず電話で 確認の上受診してください (一般、小児共通)	
月曜	皆野病院	皆野町 ☎62-6300	月曜	あらいクリニック 本 町 ☎25-2711		7月10日	皆野病院
火曜	秩父市立病院	桜木町 ☎23-0611	火曜	秩父市立病院	桜木町 ☎23-0611	17日	秩父市立病院
水曜	秩父病院	和泉町 ☎22-3022	水曜	秩父病院	和泉町 ☎22-3022	24日	皆野病院
木曜	秩父市立病院 ※7/15は皆野病院(皆野町 ☎62-6300) 8/12は皆野病院(皆野町 ☎62-6300)	桜木町 ☎23-0611	木曜	秩父市立病院 ※7/15は井上皮膚科医院(本 町 ☎22-0336) 8/12は石塚クリニック(大野原 ☎22-6122)	桜木町 ☎23-0611	31日	皆野病院
金曜	秩父市立病院	桜木町 ☎23-0611	金曜	秩父市立病院	桜木町 ☎23-0611	8月7日	皆野病院
						14日	秩父市立病院

### ●秩父都市歯科医師会

#### 【初期救急医療】 応急処置

当番歯科医療機関 【診療時間：午前10時～午後1時】		
7月23日	内田歯科医院	大野原 ☎24-4184
8月9日	上町吉田歯科医院	上 町 ☎22-0594

※診療費用は通常の保険診療扱いとなるため、保険証をご持参ください。  
※必ず電話で確認の上受診してください。

### 埼玉県の救急電話相談

#### お医者さんに行くべきか迷ったら、まず相談！

埼玉県の救急電話相談は、24時間年中無休で対応しています。突然のけが・体調不良などのときに、家庭での対処方法や、すぐに受診するべきかを相談できます。医師や看護師等が相談員となり、アドバイスしてくれますので、お気軽にお電話してください。

電話番号 #7119 (シャープ7119番)  
※NTTプッシュ回線、ひかり電話、携帯電話の場合  
**048-824-4199**  
※ダイヤル回線、IP電話、PHSの場合

#### 【利用上のご注意】

埼玉県救急電話相談は医療行為ではなく、電話でのアドバイスにより、相談者の判断の参考としていただくものです。あらかじめご理解の上、ご利用ください。

### 埼玉県精神科救急情報センター

夜間・休日において、精神疾患を有する方やその家族などから緊急的な相談を電話で受け付けます。

電話番号 048-723-8699  
(ハローキューキュー)

受付時間 平日(月～金曜)：午後5時～翌午前8時30分  
休日(土曜・日曜・祝日)：午前8時30分～翌午前8時30分

### 新型コロナウイルス感染症かも？と不安な時の医療機関の受診について

発熱や倦怠感など新型コロナウイルス感染症のような不安な症状がある場合は、かかりつけ医や近隣の医療機関に事前に電話で相談し、医師の判断に従って受診してください。

どこの医療機関を受診するべきか分からない場合や不安な場合は【埼玉県受診・相談センター】☎048-762-8026(月～土 午前9時～午後5時30分)あるいは【県民サポートセンター】☎0570-783-770(24時間対応)へ相談してください。

### 埼玉県指定 診療・検査医療機関検索システム

「埼玉県指定 診療・検査医療機関」とは、埼玉県内の医療機関で新型コロナウイルスとインフルエンザ両方の診療・検査を行うことができる医療機関です。埼玉県が医療機関を指定し☎で公表しています。

発熱した時にどの医療機関に相談するか迷ったら、この検索システムで近隣の医療機関をご確認ください。





# ほけんセンターだより



## Information

詳細はこちら



健康  
カレンダー



秩父市  
HP



ママ、パパ応援

子育て支援アプリ  
ちちぶっこ



## 新型コロナワクチン接種 65歳未満の方の接種券について

- 65歳未満の方の接種券は、7月上旬に発送します。
- 以下のいずれかに該当する方は、優先期間を設けて予約を受け付けます。

○基礎疾患を有する方 ○高齢者施設等従事者 ○60～64歳の方

また、優先期間終了後は、予約が集中することによる混乱を防ぐため、年齢を区切って受け付けます。予約の詳細については、全戸配布されるチラシ、または市HP、安心・安全メール、防災無線、LINEなどでご確認ください。

## 接種を希望される65歳以上の方へ

- 65歳以上の方の予約は、65歳未満の方の予約開始後も継続して受け付けします。
- ①予約を頼める人がいない②ご自身の高齢・障がいのため、コールセンターへの電話・LINEでの予約ができない、両方に当てはまる方は、お住まいの地区の民生委員へご相談ください。

問保健センター ☎22-0648 📠22-5338

## ご注意ください

- コールセンターへの電話のかけ間違いが多発しています。よくご確認の上、おかけください。コールセンター☎050-2018-2795

## 熱中症を予防しましょう

### 暑い季節を快適に過ごしましょう

熱中症は屋外だけでなく室内でも引き起こします。暑い季節は、気温や湿度の高い環境に注意しましょう。

### 暑さに負けない体づくりをしましょう

熱中症の予防には、適切な食事や小まめな水分補給、十分な睡眠が大切です。また、エアコンや扇風機を活用しましょう。

## がん検診 保育サービスの おしらせ

乳がん子宮頸がん検診を受診される方を対象に、検診中、保育士がお子さんをお預かりします。

日時 8月17日(木) 受付時間 12:30～ 対象 小学生未満のお子さん若干名

お申し込み 22-0648 (秩父市保健センター) 詳細については健康カレンダー参照

締め切り 7月30日(金)※申し込み時に、必ず保育サービス利用希望をお伝えください。

## 予防接種

### 麻疹風疹第2期予防接種を受けましょう。

麻疹・風疹を予防するには、1歳のときに1回接種した後、小学校入学前の1年間にもう1回接種することが重要です。

令和3年度の対象者は、平成27年4月2日～平成28年4月1日生まれのお子さんです。

接種期間は、4月1日～令和4年3月31日までです。予診票をお持ちでない方は、母子健康手帳を持って、保健センターまでお越しください。

## 子育て世代包括支援センター

### 乳幼児の熱中症予防について

乳幼児は体温調節機能が未発達なので熱中症になりやすいため、衣服の調節や、水分補給を小まめにする等、周囲の配慮が必要です。

近年、自動車の中に乳幼児を置き去りにしたことで発生した熱中症による死亡事例等が報道されています。少しの時間でも車内は高温になります。乳幼児を車の中に決して一人にしないでください。

涼しい服装 日陰を利用 日傘・帽子 水分・塩分補給



## 健康マイレージクイズ

ヒント：市報6月号

肺がんについて、正しいものに○、誤っているものに×をつけてください。

- ①喫煙者は、非喫煙者より、肺がんになりやすい。
- ②受動喫煙は、肺がんのリスクを高めない。
- ③早期の肺がんは、無症状のことがある。
- ④定期的に検診を受けることが大切。

### 【回答欄】

①	②	③	④

※ポイント付与の窓口は各保健センターです。

## 献血とき



- ①8月13日(金) 10:00～16:00
- ②8月15日(日) 10:00～11:45
- 13:00～16:00

## ところ(主催団体)

- ①秩父公園(秩父市献血推進協議会)
- ②ヤオコー前広場(UNICUS秩父)

※変更する場合がありますので、事前にご確認ください。

# くらしのカレンダー



7/4(日)～8/14(土)

## 7月の納税

問 収納課 ☎22-2210

納期限 <b>8/2(月)</b>	● 固定資産税 第2期 ● 国民健康保険税 第1期
----------------------	------------------------------

納期内の納付にご協力をお願いします。

口座振替をご利用の方は、納期限の日に振り替えますので預貯金の残高をご確認ください。

2021年7月号

日	月	火	水	木	金	土
7/4 マタニティ育児体験教室 休館：大滝	5 秩父 税務相談 吉田 行政相談 休館：秩父 荒川 吉田	6 秩父 法律相談	7 4か月児健診 ママサロン(横瀬児童館)	8 夜間窓口 3歳児健診 秩父 市民相談	9 すこやか相談(ことば) ママサロン(下郷児童館内) 秩父 労働・年金相談	10 休館：大滝
11 休館：大滝	12 荒川 育児相談 荒川 行政相談 休館：秩父 荒川 吉田	13 ソーシャルクラブ はじめてのキャン♪離乳食教室 秩父 行政手続相談	14 10か月児健診 ママサロン(小鹿野町)	15 1歳6か月児健診 秩父 法律相談	16 すこやか相談(運動発達) ママサロン(横瀬児童館) 休館：秩父	17 休館：大滝
18 休館：大滝	19 秩父 行政相談 休館：秩父 荒川 吉田	20	21 夜間窓口 ママサロン(横瀬児童館) 秩父 登記相談	22 海の日 休館：吉田 大滝	23 スポーツの日 休館：吉田 大滝	24 休館：大滝
25 最終日曜窓口 休館：大滝	26 1歳6か月からのあそびの教室 大滝 行政相談 休館：秩父 荒川 吉田	27 乳・子宮頸がん検診 秩父 女性相談	28 育児相談(歯の健康相談あり) ママサロン(皆野町)	29 すこやか相談(子育て) 赤ちゃんのあそびの教室 秩父 市民相談	30 ママサロン(下郷児童館内) 秩父 不動産相談	31 休館：大滝
8/1 休館：大滝	2 秩父 税務相談 吉田 行政相談 休館：秩父 荒川 吉田	3 秩父 法律相談	4 すこやか相談(ことば) ママサロン(横瀬児童館)	5 吉田 育児相談	6 すこやか相談(子育て)※午後のみ ママサロン(長瀬町)	7 休館：大滝
8 山の日 休館：吉田 大滝	9 休日 休館：荒川 吉田 大滝	10 ソーシャルクラブ 秩父 行政手続相談 休館：秩父	11	12 夜間窓口 秩父 市民相談	13 秩父 労働・年金相談	14 休館：大滝

平日夜間窓口	最終日曜窓口	休日等の戸籍の届出
午後5時15分～7時15分 (第2・4木曜日)	午前8時30分～正午 午後1時～5時	午前9時～正午 午後1時～4時
市役所本庁舎1階		市役所本庁舎1階 総合案内カウンター
①戸籍の届書の預かり ②戸籍謄本、住民票の写し ③印鑑登録および印鑑証明書の発行 ④納税と納税相談の受け付け ⑤火葬許可証等の発行業務 ⑥転入、転出、転居届等の受け付け(住民基本台帳カード等の処理を含む) ⑦国民健康保険、国民年金、高齢者医療等に関する業務 ⑧保育所、児童手当、子育て支援等に関する業務 ⑨パスポート(旅券)交付業務(最終日曜窓口では午前9時～正午、午後1時～4時30分)		①戸籍の届書の預かり ②火葬許可証等の発行業務
※上記業務の一部について、処理できない場合があります。詳細はお問い合わせください。		
問 市民課 ☎22-5348 保険年金課 ☎25-5201 こども課 ☎25-5206 収納課 ☎22-2210	問 ☎22-2211 (代表)	

**保健センターの催し・健診など(1段目)**

■ P.25「保健センターだより」や、3月号市報と併せて配布した「秩父市健康カレンダー」もご覧ください。

**市民生活課の無料相談室(2段目)**

秩父 市役所本庁舎2階 吉田 吉田総合支所  
大滝 大滝総合支所 荒川 荒川総合支所  
問 市民生活課 ☎26-1133

■ その他の相談は P.23「無料相談室」をご覧ください。

**図書館休館日(最下段)**

秩父 秩父図書館 吉田 吉田分館  
大滝 大滝分館 荒川 荒川図書館

■ P.23「図書館だより」もご覧ください。

(注) 市外局番表記のない電話番号は「0494」が、市外局番となります。

この市報は環境に配慮し古紙/リサイクル配合率70%以上の紙を使用しています。