



セーフコミュニティ
国際認証都市！

市報

ちちる

2021

3 月号

No.192

令和3年3月10日
毎月1回発行



～安心できる日のために～

PCR検査キット提供開始

発行・編集／秩父市役所 〒368-8686 埼玉県秩父市熊木町8番15号 ☎0494-22-2211 (代表)

人口／61,067人(-92人) 男／29,869人(-44人) 女／31,198人(-48人) 世帯／26,378世帯(-2世帯)(カッコは前月比)
出生／24人 死亡／97人 転入／76人 転出／95人 (1月中の人数) 【令和3年2月1日現在～外国人を含む～】



秩父市新型コロナウイルス感染症

時短営業等協力奨励金

埼玉県から発出された、飲食店に対する時短営業要請に応じた市内飲食店などに対し、経営継続を支援するための奨励金を交付します。交付対象者、交付金額は次の通りです。((1)・(2)は同時申請可) 5月31日(月)までに電子申請システムまたは郵便(〒368-8686熊木町8-15)で申請してください。

交付対象者	交付金額
(1) 時短営業協力飲食店	1店舗につき5万円
(2) 感染症対策実施飲食店	1店舗につき5万円
(3) 食材等卸業者	1事業者につき10万円
(4) 運転代行業者	1事業者につき10万円



- ※ (1) …埼玉県の時短営業要請に協力し「埼玉県感染防止対策協力金(第4期)」または「埼玉県感染防止対策協力金(第5期)」の交付を受けた市内飲食店
- ※ (2) …時短営業協力飲食店および時短営業要請対象外の飲食店で、令和3年1月12日～令和3年3月19日までに、市内事業者から合計10万円以上(税抜)の感染症対策備品購入や店舗改修を行った市内飲食店
- ※ (3) …秩父市内に本社を置き、時短営業協力店に対し令和2年6月1日～令和2年12月31日までに食材などを卸した事業者(同一店舗に3回以上卸していること)

なお、それぞれの申請に必要な書類、対象者などの詳細は、市HPでご確認いただくかお問い合わせください。

問 商工課 ☎ 25-5208

《市長の企業訪問⑳》

株式会社 オプナス (大宮)

同社は昭和5年に都内で創業し、同37年に皆野町に工場を設立されました。鍵や錠前を中心としたセキュリティ商品の開発・製造・販売などを行っており、銀行の金庫や自動販売機、アパートやマンションの賃貸物件の鍵などを製造され、国内メーカーとして高いシェアを誇っているとのことでした。コロナ禍での操業開始となりましたが、宅配BOX用の鍵などの受注が好調で、将来的には第2工場の建設も予定されているとお聞きし、今後の事業展開に期待が膨らみました。



峯村社長の案内で秩父工場を見学する久喜市長

市では、旧秩父セメント第1工場跡地(大宮)の企業誘致を推進するため、周辺エリアの道路整備や都市計画における用途地域の変更手続きなどを進めてきました。

その結果、株式会社オプナスが立地企業の第1号として昨年11月2日に操業を開始し、同12月25日には映画館の誘致が決定し、今春から工事が着工される予定です。

市では、引き続き、市道整備とともに、埼玉県と連携して陸橋の平面化によるインフラ整備を計画的に進め、地域振興に貢献するよう積極的に企業誘致を推進します。

問 企業支援センター ☎ 21-5522

秩父セメント跡地周辺エリア

旧秩父セメント第1工場跡地周辺エリア

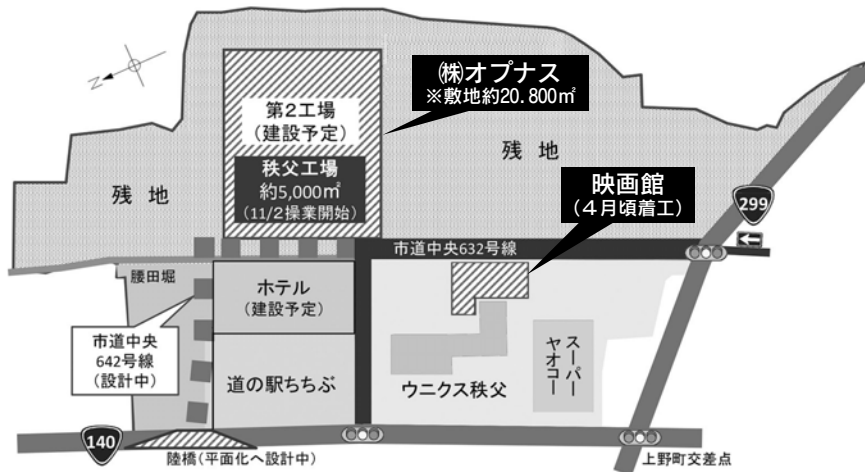



体調管理、正しい受診で秩父の医療を守ろう！

医療機関の現状 新型コロナウイルス感染者の増加により、埼玉県全体で病床がひっ迫しています。秩父地域の医療機関も例外ではありません。特に二次救急病院は、救急搬送される患者さんだけでなく、新型コロナウイルス感染症が疑われる方の受診も増えているため、とても疲弊しています。

救急患者さんの診療を迅速に行うためにも、二次救急病院の負担を少しでも軽減する必要があります。症状の軽い患者さんは平日の診療時間内にかかりつけ医を受診、休日は休日診療所や在宅当番医療機関を受診するようにお願いします。

秩父地域の救急医療体制 ※休日急患当番医の詳細は、22ページ、市HP、秩父郡市医師会HPをご覧ください。

○初期救急医療（頭痛、腹痛、風邪、発熱などの場合）

平日は一般の診療所、休日は秩父郡市医師会の休日診療所や昼間の在宅当番医療機関で診療を受けられます。

○二次救急医療（ケガや症状が重くて入院が必要な場合）

秩父地域の二次救急医療は、秩父市立病院、秩父病院、皆野病院が交代で実施しています。3病院とも医師や看護師などが不足している中、各病院の努力により地域の救急医療が維持されています。

症状に応じて適切に医療機関を受診するよう、ご協力をお願いします。

○新型コロナウイルス感染症を疑わせる症状（発熱、咳、息苦しさ、味覚異常など）のある場合や、感染者と接触があった場合は、まず、かかりつけ医療機関や近隣の医療機関へお問い合わせください。※22ページも参考にしてください。

○発熱がある場合は、事前に医療機関に電話をしてから受診するようにしてください。

○大きなケガや重い症状（脳梗塞のような症状など）の場合は、すぐに救急車を呼んでください。

※夜間や休日の急病で、すぐに受診するべきか判断に迷った時は、埼玉県救急電話相談☎#7119を利用しましょう。詳しくは22ページをご覧ください。

皆さんが安心して医療を受けられるよう、ご理解とご協力をお願いします！ 固地域医療対策課☎22-2279

救急医療

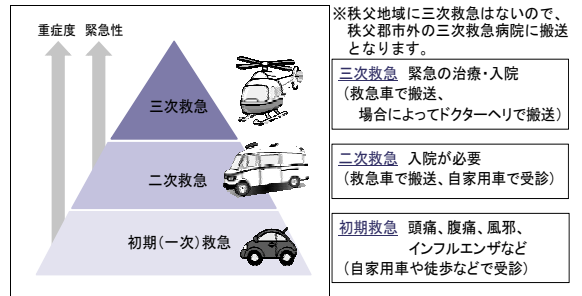

新型コロナウイルスワクチンの予防接種は、まず医療従事者等から行われます。その次は65歳以上の高齢者というように、国で示された接種順位に従いワクチン接種券が市から随時配布され、接種が行われることとなります。

私は、今回のワクチン接種について、秩父地域は一体となり取り組むべきと考え、1市4町および秩父郡市医師会と覚書を締結し、今後の協力関係に関する確認を行う

「コロナから市民を守る」
「ワクチン接種」

市長 久喜 邦康



「和を以って
たつと
貴しと為す」

一般的に、ワクチンを接種することは、あらかじめウイルスに対する免疫を作り出し、病気になりにくくするものです。極めてまれではあるものの副反応のリスクはありますが、実際に感染症にかかった際に重症化を防ぐ、周りの人にうつしにくいなどのメリットは大きいと思います。なお、副反応による救済措置は設けられています。

予防接種には「個人を守る」と「社会を守る」の2つの役割があります。また、多くの人が予防接種を受けると、免疫を獲得していると、集団の中で感染者が出ても流行を阻止することができます。

「集団免疫効果」が発揮されます。さらに、ワクチンを接種することができない人を守ることもつながります。

私自身もワクチン接種を行いますが、皆さんもワクチン接種を進んで受けていただき、ご自身や愛する人を守ってください。

今年も芝桜の季節がやってきます

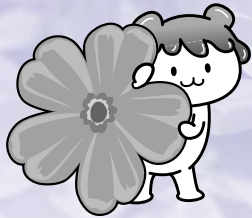

いよいよ春の訪れを感じられるようになってきました。
 春の秩父を彩る羊山公園「芝桜の丘」も開花を前に準備を進めています。
 感染症対策をしっかりと行った上で、今年も多くの方に楽しんでいただけるよう、市民の皆さんのご理解とご協力をお願いします。

駐車場使用料	
大型バス	3,000円
マイクロバス2	000円
乗用車(軽含む)	500円
バイク(原付含む)	200円

バスは予約が必要です。
 緩和のため、大型バス、マイクロバスは予約が必要です。

バスの駐車予約が必要です

芝桜の開花状況により、有料期間を変更する場合があります。

羊山公園の駐車場も有料となります

区分	個人	団体(※1)
①中学生を除く満15歳～75歳未満の方	300円	1人につき250円
②市外の満75歳以上の方(※2)	250円	
③市民の満75歳以上の方(※2)	無料	
中学生以下(※2)	無料	
身体障害者手帳、療育手帳、精神障害者保健福祉手帳をお持ちの方	無料(券売所で手帳を提示の上無料券を受け取ってください)	

※1「団体」：入園料を支払う方が20人以上の場合
 ※2「芝桜の丘」入園券販売窓口にて、住所・年齢等の確認ができるものを提示してください。羊山公園内の入園券販売所以外では無料・割引の対応はできませんのでご注意ください。

開花期間中「芝桜の丘」は有料です

有料期間 4月16日(金)～5月5日(水・祝)のうち、花の見頃の期間(有料時間：午前8時～午後5時)

芝桜開花期間中の混雑が予想される次の6日間に、交通渋滞の緩和を目的とした対策を行います。

実施日
 4月29日(木・祝)・5月1日(土・2日(日)・3日(月・祝)・4日(火・祝)・5日(水・祝)

対策内容 ①羊山公園内およびアクセス道路を午前7時～午後5時まで関係者以外の一般車両を進入禁止とします。また、前記の期間外

交通渋滞対策を行います

次の場合には利用できません。
 ①臨時駐車場②4月29日(木・祝)～5月5日(水・祝)の土・日・祝日
 問 都市計画課 ☎26-16867

羊山公園内駐車場市民利用券(5ページ左下)をご利用ください

※予約がない場合の料金
 ・大型バス 4,000円
 ・マイクロバス 3,000円

交通渋滞対策実施日における対策箇所(予定)

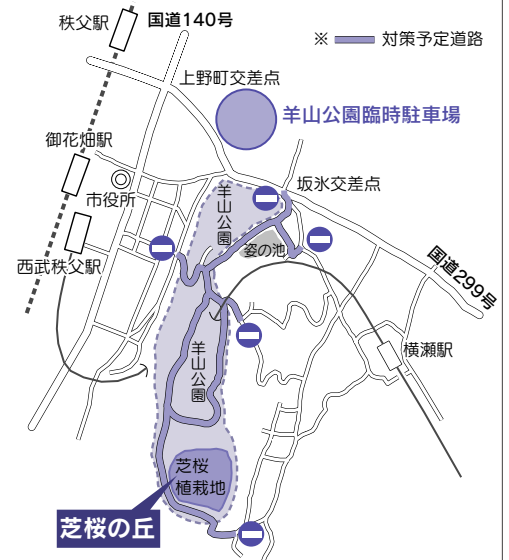

*開花期間中の交通渋滞対策実施日(6日間)については、羊山公園内の駐車場は利用できません。なお、地図中●付近に警備員を配置しますので、その指示に従ってください。ご迷惑をおかけしますが、ご理解とご協力をお願いします。

臨時駐車場の駐車場使用料は、交通渋滞対策および環境対策事業(広報・誘導・警備・シャトルバス運行など)の運営費用に充てます。駐車場使用料のご負担をお願いします。
 問 市民生活課 ☎26-11133

有料	無料
羊山公園臨時駐車場 (乗用車1台500円・バイク1台200円)	ミューズパーク臨時駐車場

臨時駐車場を開設します

※交通渋滞対策のため、期間中、羊山公園内の駐車場は使用不可
 ②中心市街地の交通渋滞を緩和するため、臨時駐車場を開設して、車両を誘導します。(臨時駐車場からは、利用者のためのシャトルバスを運行)

総務大臣表彰

ふるさとづくり大賞（個人表彰）



島田 憲一 氏 (宮側町)

「みやのかわナイトバザール」や「ボランティアおたすけ隊」などの取り組みを成功させるだけでなく、全国各地に積極的にノウハウを共有するなど、地域づくりにかける情熱と実践力が高く評価されました。

ふるさとづくり大賞（団体表彰）



陽野ふるさと電力株式会社 (荒川日野)

住民団体を母体としてマイクロ水力発電の会社を設立し、電力の地産地消や、売電収入を活用した里山整備を目指す取り組みが高く評価されました。



千島 康子 氏 (日野田町)



川井 ハルミ 氏 (下吉田)

関東地方保護司連盟会長表彰



江野 君江 氏 (上町)

関東地方更生保護委員会
委員長感謝状



浅野 久雄 氏 (山田)

全国保護司連盟理事長表彰

ご寄附ありがとうございました

次の方々から、ご寄附・ご寄贈をいただきました。温かな善意に感謝し、ご紹介いたします。

図書購入のため

- ▶12月25日、奥野雅己様から、10,000円（荒川図書館）
- ▶1月5日、匿名希望の方から、10,000円（秩父図書館）

感染防止のため

- ▶1月17日、引間正様から、マスク4,000枚、消毒液24本

ポテくまくんPR事業促進のため

- ▶1月25日、秋元健太郎様、井上美香様、小峰恵様、田中香織様、戸谷将大様、森田真季様、他匿名希望の方3人から、60,000円

清雲寺

しだれ桜 ライトアップ

とき 3月26日(金)・27日(土)、4月2日(金)・3日(土)
午後6時～8時まで
ところ 清雲寺
(荒川上田野690)

内容 樹齢600年の県指定天然記念物のエドヒガン桜をはじめとした境内のしだれ桜のライトアップ
☎荒川総合支所地域振興課 ☎54-2114



キリトリ



令和3年度 羊山公園内駐車場 市民利用券

芝桜開花期間中 1回限り有効
自家用車のみ

※乗用車(軽含む)・バイク(原付含む)

- 満車の場合は、ご利用いただけないことがあります。
 - 臨時駐車場および4月29日(木・祝)～5月5日(水・祝)の土・日・祝日は利用できません。
 - この券の複製・コピーによる使用はできません。
- ※新型コロナウイルスの感染拡大状況により、内容を変更する場合があります。

キリトリ

芝桜除草ボランティア募集

今年も羊山公園芝桜の丘の除草に参加していただける方を募集します。

活動期間 4月～10月毎週金曜日・午前7時～8時30分
(第1回は4月9日(金)午前7時「芝桜の丘」集合)

☎3月9日(火)から随時受け付け

☎都市計画課 ☎26-6867



! 「芝桜の丘 市民無料入場券」は、4月号に掲載します。

一般会計財務書類4表を公表します

問会計課 ☎ 25-5219

※表中の () 内は平成30年度の数字です。
 ※会計期間：平成31年4月1日～令和2年3月31日

1. 貸借対照表

秩父市の資産保有状況と、その資産の財源調達状況を対照表示したものです。

資産	1,402億円(1,409億円)
市が所有している財産	
【内訳】	
固定資産	
公共資産	1,159億円(1,177億円)
(土地、建物、道路など)	
その他	168億円(157億円)
(出資金、基金、長期延滞債権など)	
流動資産	
現金、預金	21億円(17億円)
(歳計外現金含む)	
その他	55億円(58億円)
(未収金、財政調整基金など)	

負債	414億円(418億円)
将来世代が負担する 借入金や地方債などの債務 (内243億円は交付税算入見込のため実質額は172億円)	

純資産	988億円(990億円)
現在までの世代がすでに負担した 金額で返済義務を負わないもの	

負債・純資産合計 (=資産)	1,402億円(1,409億円)
---------------------------	-------------------------

2. 行政コスト計算書

一会計期間における資産形成に結びつかない、行政サービスに伴うコストを明らかにするものです。

経常費用	255億円(244億円)
【内訳】	
人件費	47億円(46億円)
(職員給与、議員報酬など)	
物件費等	92億円(89億円)
(委託料、維持補修費、減価償却費など)	
その他の業務費用	3億円(3億円)
(地方債の利子など)	
移転費用	112億円(106億円)
(補助金、生活保護費、児童手当など)	
経常収益	12億円(15億円)
(使用料・手数料などの収入)	
臨時損失	1億円(0億円)
(災害復旧事業費など ※1億円未満)	
臨時利益	0億円(0億円)
(資産売却益などの収入 ※1億円未満 ※1億円未満)	
純行政コスト	244億円(228億円)
(経常費用－経常収益＋臨時損失－臨時利益)	

3. 純資産変動計算書

一会計期間において、純資産がどのように変動したかを表示したものです。

前年度末純資産残高	990億円(991億円)
当期変動額	
純行政コスト	▲244億円(▲228億円)
財源	241億円(225億円)
(市税収入、国県補助金など)	
その他	0億円(2億円)
(無償所管換など ※1億円未満)	
本年度末純資産残高	988億円(990億円)

4. 資金収支計算書

一会計期間における資金の流れを性質の異なる3つの活動に分けて表示したものです。

前年度末資金残高	16億円(19億円)
当期収支	
業務活動収支	30億円(24億円)
(行政サービスに伴う経常的な収支)	
投資活動収支	▲20億円(▲29億円)
(資産形成活動に伴う収支)	
財務活動収支	▲7億円(2億円)
(地方債などの管理に伴う収支)	
本年度末資金残高	19億円(16億円)
本年度末歳計外現金残高	1億円(1億円)
本年度末現金預金残高	21億円(17億円)
(資金残高＋歳計外現金残高)	

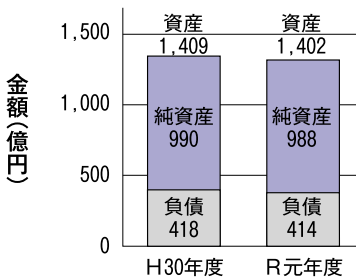

令和元年度は、平成30年度とはほぼ同様の水準となっています。

市民1人あたり資産	227万円(225万円)
市民1人あたり負債	67万円(67万円)
(交付税算入見込分を除く実質負債額は28万円)	

純資産比率	70.5%(70.3%)
(資産のうち、返済義務を負わない資産(純資産)の割合)	

市民1人あたり人件費	8万円(7万円)
市民1人あたり純行政コスト	40万円(37万円)

本年度資金収支額	3億円(▲3億円)
----------	-----------

※平成28年度決算から、総務省が示した「統一的な基準」で財務書類を作成しています。
 ※作成基準日：令和2年3月31日(基準日時点の人口：61,667人)

※表示単位未満を四捨五入しているため、合計と一致しない場合があります。
 なお、詳しい内容については市庁をご覧ください。

秩父市立病院職員を募集

採用予定職種 (令和4年4月1日付採用)	人数
看護師	4人

※受験資格などは、実施要項でご確認ください。

試験

とき 5月21日(金)

ところ 秩父市立病院

実施要項の配布 市立病院に掲載（市立病院管理課でも配布）しています。

受付期間 持参：3月1日(月)～4月26日(月)

※土・日曜日除く。ただし、第2・4土曜日は午前8時30分～正午まで

※郵送の場合は期間内必着（厳守）

市立病院管理課 ☎23-0611

スプレー缶・ガスボンベ破裂注意報！



令和2年12月、大野原ならびに下影森地内の不燃ごみ収集実施中に収集車両の火災が発生しました。また、11月にも1件の火災が発生しています。

排出された不燃ごみの中から、中身の残ったスプレー缶やガスボンベが確認され、これが火災原因とみられています。



こうした事故は、付近の住民や通行人、収集員にとって大変危険なばかりでなく、皆さんのごみの収集処理にも影響が出ることとなります。

住民の皆さんには、適正な排出についてお願いしているところですが、再度ご確認いただき、円滑で安全なごみ収集が行えるよう、ご協力をお願いします。

秩父広域市町村圏組合業務課 ☎24-8050

市役所生活衛生課 ☎25-5202

うがい、手洗い、忘れずに

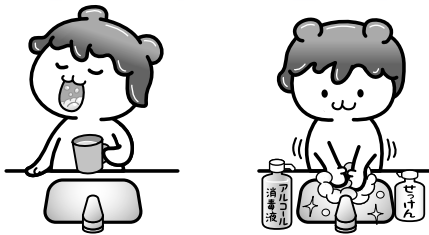

参考にしてください。

① 同じことを何度も言う方は、本人に同じ質問を繰り返している自覚はないため、「また同じ質問」と感情的にならずに丁寧な対応を心掛けてみましょう。日時の確認を何度もする時には、目で見分ける日めくりカレンダー等を利用して一緒に確認すると良いでしょう。

② いつもの散歩道で迷っている近所の方を見掛けたら、まずは声を掛けてみましょう。その後、同

「こんなとき、どうする？」

- ・ 同じことを何度も言う
- ・ いつもの散歩道で迷っていた
- ・ 盗まれたと疑うようになった
- ・ ごみの分別収集日を間違える
- ・ 約束の日時を忘れていた

これらの症状を家庭や近所で見掛けたことがありますか？どのような接し方をしていますか？

認知症状と思われる方と接する場合には、次のような接し方が望ましいといわれています。ぜひ、

認知症の方への接し方

地域包括支援センターだより

介護予防でいつまでもはつらつ



秩父地域包括支援センター ☎22-2582

家族や地域住民による認知症の方への適切な対応が、住み慣れた地域で安心して暮らしていける町づくりになります。

認知症の方への接し方について対応に困っている、不安や心配がある家族や地域住民の方は、秩父地域包括支援センター・吉田地域包括支援センター（☎77-1134）・大滝・荒川地域包括支援センター（☎53-11014）にご相談ください。

③ 何かを盗まれたと騒ぐ場合、家族を疑うこともありますが、本人の訴えを否定しないことが大切です。身近な人に盗まれたと思いつつは、認知症の典型的な症状の一つです。疑われてもショックを受けず冷静に対応しましょう。

④ ごみの分別収集日を間違えるようになった近所の方がいる場合、間違いを指摘するのではなく、無理のない範囲で声を掛けて一緒に出すようにしてみましょう。

⑤ 約束の日時を忘れていた場合、忘れたことを責めずに、事前に電話やメールで確認の連絡をしたり、その方の家族に予定を知らせておくなど協力してもらいましょう。

認知症でも大丈夫！



通話料無料！防災行政無線の放送内容が聞きづらい場合は電話で確認ができます。

皆さんのご意見を

お寄せください!

秩父市パブリックコメント手続き

し尿処理事業広域化基本計画

計画の理念

秩父圏域のし尿処理事業の広域化による処理の安定の実現

計画の内容

処理効率の低下している秩父圏域のし尿処理施設3施設の将来的な統廃合に向けて、事業を秩父広域市町村圏組合に移管します。

公表時期および意見募集期間

4月12日(月)～5月12日(水)

公表方法

- ・市HPへの掲載
- ・し尿処理事業広域化準備室での閲覧

意見の提出方法

- ・し尿処理事業広域化準備室へ郵便(〒368-1868 熊木町8-15)
- ・またはメールで提出

し尿処理事業広域化準備室

☎ 26-11135 FAX 22-23009

✉ shinyokoiki@city.chichibu.lg.jp



4月7日(水)～5月21日(金)

犬の登録と狂犬病予防注射を実施します

犬の所有者には、狂犬病予防法により犬の登録と毎年1回の狂犬病予防注射が義務付けられています。(いずれの違反者にも20万円以下の罰金が設けられています。)

初めて登録する犬 生後90日を経過した犬を飼っている方は、会場で鑑札と注射済票の交付を受けてください。



※つり銭のないようにお願いします。飼っている犬に鑑札と注射済票を着けることも、狂犬病予防法で義務付けられています。また、犬のふんによる苦情も多数寄せられています。その場に放置せず、必ず持ち帰るようにしてください。

生活衛生課 ☎ 25-15202

吉田 ☎ 72-16083

大滝 ☎ 55-10861

荒川 ☎ 54-12114

費用 一頭につき6,500円

登録を終えている犬 費用 一頭につき3,500円

令和3年度 犬の登録と狂犬病予防注射日程・会場一覧

○秩父本庁管内会場

月日	会場	時間
4/7(水)	影森公民館	10:00～11:30
	旭町公会堂	13:00～13:30
	中宮地町公会堂	14:00～14:40
4/8(木)	小柱農村集落センター	9:40～10:00
	大田公民館	10:30～11:30
	下黒谷運動広場駐車場	13:00～13:20
	宮崎公会堂	13:50～14:40
4/9(金)	高篠公民館	10:00～11:30
	栃谷定峰グラウンド	13:00～13:20
	高篠恒持神社	13:50～14:40
4/14(水)	旧浦山公民館	9:40～10:00
	久那公民館	10:30～11:30
	中村町ちびっこ広場	13:00～14:30
4/15(木)	中蒔田棕神社	9:40～10:00
	尾田蒔公民館	10:30～11:30
	原谷グラウンド	13:00～14:30
4/19(月)	秩父保健センター	10:00～11:30
	秩父公園	13:00～14:30

○吉田総合支所管内会場

月日	会場	時間
5/17(月)	上の原集落センター庭	10:00～10:20
	旧杉村邸跡駐車場	10:40～10:50
	井上農村集落センター庭	11:10～11:30
	阿熊集落センター庭	13:00～13:10
5/18(火)	久長農村広場駐車場	13:40～13:50
	石間水車小屋前駐車場	10:00～10:10
	上吉田生活改善センター	10:40～11:00
塚越区集会所前駐車場	11:20～11:40	

○大滝総合支所管内会場

月日	会場	時間	
5/20(木)	西平バス停前	10:00～10:10	
	民宿中津屋前	10:10～10:20	
	小双里健康元氣プラザ	10:45～10:55	
	山中秀人様宅車庫前	11:05～11:15	
	神岡住宅上	11:25～11:30	
	神岡橋横	11:35～11:45	
	吉田和か様宅横	13:00～13:05	
	巢場区防火水槽前	13:10～13:15	
	加藤一彦様宅前	13:25～13:35	
	大血川溪流観光釣場前	13:35～13:45	
	大達原神楽殿前	13:55～14:00	
	大輪コミュニティセンター	14:10～14:30	
	5/21(金)	旅館扇家山荘前	10:00～10:20
		栃本関所横	10:25～10:35
寺井集会所		10:45～10:55	
吉ヶ谷線入口		11:20～11:25	
山中清光様宅前		11:35～11:40	
宮川京子様宅前		11:40～11:45	
加藤重一様宅入口		11:50～11:55	
大島屋前	11:55～12:00		
大滝総合支所	13:30～14:00		

○荒川総合支所管内会場

月日	会場	時間
4/26(月)	旧8支部運動広場	10:00～10:45
	上サ区公会堂前	11:10～12:00
	旧セミナーハウスグラウンド	13:15～13:45
	道の駅あらかわ駐車場	14:00～14:30
4/27(火)	荒川公民館横	10:00～10:30
	荒川総合支所駐車場	10:45～11:30
	若御子神社横観光トイレ	12:45～13:15
	上石原区集会場前	13:30～14:00

※期間中はどの会場でも受けられます。
 ※雨天の場合でも予定の時間で実施します。
 ※予防注射を安全に行うため、犬が暴れてもしっかりコントロールできる方のご協力をお願いします。
 ※犬の死亡・飼い主の住所変更等にご連絡ください。

昨年と順番が変更になっている会場がありますので、ご注意ください。

秩父市の防犯に関する情報などを市HPで確認できます。

HP「秩父市 いざというとき防犯」で検索!

交通事故減少のため、

啓発活動を進めています！

令和2年の市内の交通事故件数は、令和元年と比較して減少していますが、内訳をよく見ると、コロナ禍で秩父地域でアウトドアを楽しむ車両は増加傾向にあり、市外の方の死亡事故はむしろ例年より増加していることが分かります。

こうした傾向を踏まえ、セーフコミュニティ交通安全対策委員会では、コロナ禍における交通事故について、新たな取り組みを研究するとともに、交通キャンペーンなど既存の取り組みを工夫して、コロナ禍でのさらなる交通事故減少を目指しています。



1月20日交通キャンペーン

○安全運転を心がけるドライバーを増やす「セーフドライブプロジェクト」へのご協力を！
このプロジェクトは、ご協力いただける市民の皆さんと交通事故減少を目指し、協働で取り

組む交通安全対策です。協力者には、日常生活の中で、安全走行に努めるとともに、自動車の後部に協力者の証であるステッカーを貼付していただきます。詳細は、HPをご覧ください。危険管理課までお問い合わせください。ご協力をお願いします。



2種類のステッカー

○観光客へ安全運転と感染予防を呼び掛けます

市外の方の交通事故を予防するため、観光客が多く足を運ぶ観光施設、鉄道の駅や道の駅などで、観光客へ安全運転と感染予防を呼び掛けるための、「チラシ、除菌ティッシュの配布、簡易看板の設置」を行います。

秩父での観光を心置きなく楽しんでいただき、良い思い出にしたい。また、交通安全と感染症に気を付けていただくことを目的としています。

問 危機管理課 ☎22-12206

防災ラジオを

活用しよう！

「ちちぶエフエムで「ちちぶ安心・安全メール」を確認できます」

「防災・防犯情報の緊急放送に関する協定」に基づき、ちちぶエフエムでは「ちちぶ安心・安全メール」の内容を放送しています。各家庭にある戸別受信機（防災ラジオ）でも聴くことができます。※戸別受信機（防災ラジオ）は屋外放送が聞き取りにくい世帯へも無償貸与しています。ちちぶエフエムを聞くには？



①【ON/OFF】を押します。電源が入ると、局名の左横が青色に点灯します。

②【選局】でFMを選局して、自由局の左横が青く光っていることを確認します。

③【5】を数秒間長押しします。ちちぶエフエムの放送が受信されるまで同じ操作をします。

問 危機管理課 ☎22-12206

がんばる商店街！

チャレンジ祭り開催！

毎年恒例の、地元住民参加型のイベント「チャレンジ祭り」を開催します。

地元の商品、農産物の販売の他、特設ステージでの音楽やダンス、地元コミュニティの発表の場として提供します。

出店や出演にご興味のある方は、チャレンジ祭り実行委員会までお問合せください。

※募集には限りがありますのでご注意ください。

とき 4月4日(日)

午前10時～午後4時

ところ ウニクス秩父内ザ・チャレンジ祭り周辺

内容 抽選会やチャレンジ祭りオリジナルゲームなど

★出店者・出演者募集中！

秩父および秩父を中心とした周辺エリアに関連する生産者、事業者、団体など。出店費用は景品を1,000円分ご提供いただくだけ。

問 チャレンジ祭り実行委員会 柳

☎080-4433-4225

✉yanagi4225@gmail.com

次回ナイトバザール

とき 4月17日(土)午後7時開始
お楽しみに！



地域おこし協力隊

秩父市内外のお友達もちちぶ銘仙館に来てくれました



今年も高篠小、南小、秩父西小、吉田小に銘仙の出前授業へ行ってきました。コロナの影響で授業数が減っている中で、ありがたく思います！

銘仙についての勉強が1時間、巾着の型染体験が1時間です。中には飛び抜けた美的センスの持ち主がいて、巾着の出来上がりを見るのがとても楽しかったです。

また、秩父第一小・秩父西小・久那小の児童たちが、ちちぶ銘仙館に遊びに来てくれました。銘仙の羽織を着たりして、今話題の“鬼滅”風の姿になりましたね。(鬼滅の刃の登場人物が制服の上に着ているのは“羽織(はおり)”といいます。)荒川幼稚園、横瀬町の小学生や皆野町の中学生も遊びに来てくれました。

たくさん子どもたちがちちぶ銘仙館に来てくれるのを待っています。(岩野)

着任から1年が経過しました

着任早々の緊急事態宣言。思えば戸惑いの中で始まった秩父生活でした。環境の変化は引越しによるものなのか、感染対策によるものなのか。よく分からないまま、春にはタケノコやワラビ、夏にはキュウリやミョウガ。いただきものの新鮮野菜に舌鼓を打ちながら、楽しく過ごしました。

協力隊の活動では、5月にネットショップを立ち上げました。まだまだ弱小ですが、現在、北は岩手、南は福岡からご注文いただいています。秩父銘仙をより広く、ゆくゆくは国境を越えて……という夢を抱きながら、今年度も続けて行く予定です。

銘仙の製造工程も少しずつ学び、今春までにはオリジナルの布が織りあがる予定です。「お祭りが無いのは淋しいでしょう？」と聞かれることがあります。まだ経験していないので淋しく思うことすら叶いません。不安のない中で秩父自慢の祭りを楽しめる日が来ることを、今は慌てずに願っています。(本多)



▲ちちぶ銘仙館
オンラインショップ



▲制作中の織物
デザインから手掛ける

商工課

☎25-5208

地域おこし協力隊
岩野 倫代・本多 雅



ちちぶ銘仙館
フェイスブック



地域おこし協力隊
フェイスブック

消費生活センターからのお知らせ

リチウムイオンバッテリーの 事故を防ごう

リチウムイオンバッテリー(以下LIB)は1990年代に登場した、充電して繰り返し使える蓄電池です。軽量・高電圧・大電力のため急速に普及しました。

モバイルバッテリー(スマートフォンやタブレットを充電する予備の電源)やノートパソコン、電動工具、加熱式たばこなど、多くの身近な製品に使われています。

しかし、正しく取り扱わないと発火・発熱することがあり、火災やケガにつながる可能性があります。関係機関が注意喚起をしています。

事例1

スマートフォン用のモバイルバッテリーを充電していたら、煙が出て発火し、指もやけどした。

アドバイス

手元の製品がリコール対象製品

になっていないか、消費者庁リコール情報サイト等で確認してください。

2019

年2月からは、技術基準を満たしていることを証明するPSEマークのない製品は販売禁止です。また、衝撃・圧力・熱を加えず、水ぬれをさせないよう注意してください。

事例2

自治体のごみ収集車から発火した。原因は、ごみに交じっていたLIBが収集車内で押しつぶされて内部が破損し、発火したためだった。

アドバイス

廃棄する場合、取り扱い説明書などで廃棄やりサイクル方法を確認し従ってください。(一社)JBRCのウェブサイトで、会員企業の製品を回収する協力店を検索できます。

事例3

充電式掃除機に、メーカー指定の純正品ではないバッテリーを通信販売で購入し使用したところ、発火した。

アドバイス

非純正品は安全性の観点から慎重に購入してください。使用中、異常が見られた場合は、すぐに使用をやめて販売・製造・輸入事業者などに相談してください。

秩父市消費生活センター

毎週月～金曜日(祝祭日はお休み)
午前9時～正午、午後1時～4時
☎25-5200



「ちちぶお茶のみ体操(通称:茶トレ)」にチャレンジ! No.6

新型コロナウイルス感染拡大防止のため、思うように外出や運動ができない日々が続いています。運動不足になりがちなこの時こそ、自宅で気軽にできる茶トレを行いましょう！
テレビを見ながらでもできますので、ぜひチャレンジしてください！
一度に行う回数は少なくし、無理をしないで、毎日継続して行うことが重要です。

かべ体操コーナースクワット

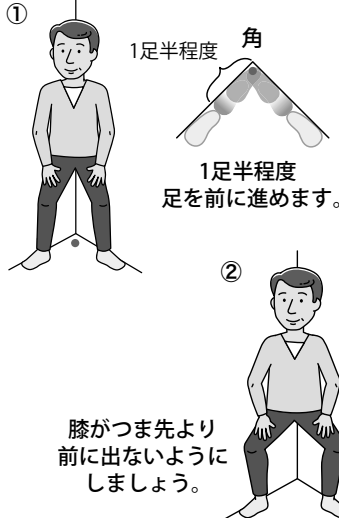

壁に寄りかかる方法もできます。その場合もコーナーと同じように、足を90度に広げ、膝がつま先より前に出ないようにして、ゆっくり曲げてゆっくり戻すようにしましょう。

- ①後ろに転倒しないように、部屋のコーナーを利用します。自然体で立ち、角から1足半ほど足を前に進め、ひろげ、お尻をコーナーに、膝と足を壁につけます。
- ②椅子に腰を下ろす要領で、膝が壁から離れないようにゆっくり曲げていきます。ゆっくり戻ります。(90度以上曲げないように)

(作成:ちちぶ医療協議会)

市HPから、茶トレの資料や動画をダウンロードすることができますので、ぜひご覧ください。
また、地域医療対策課でも茶トレのポスターや資料を配布しています。

☎地域医療対策課 ☎22-2279



手話で

をやってみた!

手話を動画で見られます



「お疲れさま」「さようなら」



見慣れた表現

手話の表現の中には、聞こえる人が日常生活で使うジェスチャーもごく少数含まれています。
覚えやすい表現はどんどん使ってみましょう。

いろいろなことばを手話でやってみます！
上のQRコードを読み込んで、手話動画もぜひご覧ください。

「お疲れさま」

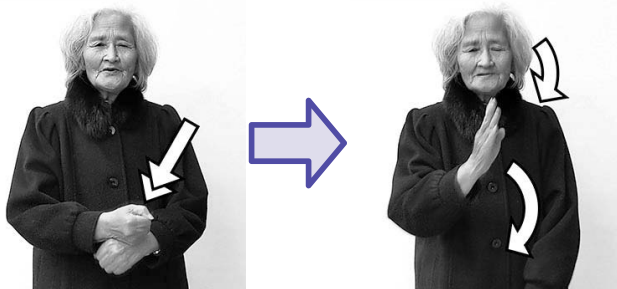

右手拳の小指側で左腕を2回たたきます。次に、顔の前で右手を斜めに構えて少し前へ出し、同時に頭を下げます。

「さようなら」



5指を広げた右手掌を前に向け、顔の横で振ります。

ちちぶ学セミナー 受講生募集!

秩父地域の自然環境、風土・歴史などの社会環境、文化・民俗芸能などの専門的な講義や実技を学びます。

対象（定員）

□一般教養講座：一般成人（70人・先着順）

□専門講座：一般成人（8人・先着順）

受講料 各講座とも年5,000円

申込期間 4月3日(土)・5日(月)～7日(水)

午前9時～午後5時

■受講料を添えて生涯学習課へ（電話不可）

■歴史文化伝承館（生涯学習課）☎22-0420

【会場】歴史文化伝承館2階ホール（※10月23日(土)は歴史文化伝承館1階研修室）

一般教養講座（予定）【時間】午後1時30分から（※研究発表会のみ午後1時から）

※新型コロナウイルスの感染拡大状況により公開講座も受講生のみとする場合もあります。

とき	内 容	講 師
5月15日(土) ※公開講座	秩父を慈しむ・郷土学の視点	秩父まるごとジオパーク推進協議会上席推進員 吉田 健一 氏
6月1日(火)	前田夕暮の秩父	元二松学舎大学附属柏中学校・高等学校校長 木村 誠次 氏
6月15日(火)	秩父の地名伝説の虚実（うそほんど）	秩父方言・地名研究者 高田 哲郎 氏
7月3日(土)	奥秩父山地の生物多様性と森林生態系	東京大学大学院農学生命科学研究科講師 平尾 聡秀 氏
7月17日(土)	秩父の城 -その役割と歴史-	元埼玉県立歴史資料館長 梅沢 太久夫 氏
7月27日(火)	三峯古道の昔と今	埼玉県立川の博物館研究交流部長 大久根 茂 氏
8月24日(火)	縄文時代のくらし	小鹿野町教育委員会社会教育課兼中央公民館主任（学芸員） 肥沼 隆弘 氏
9月4日(土) ※公開講座	秩父鉄道のあゆみとこれから	秩父鉄道株式会社
9月13日(月)	勤務医からみた秩父市立病院の足跡とこれから	前秩父市立病院長 勅使河原 正敏 氏
10月23日(土)	秩父の四季・山里の記憶から	イラストレーター 黒沢 和義 氏
11月9日(火)	「まほろば秩父と祭礼文化（その7） -武甲山未来フォーラムの紹介を中心に-」	京都大学名誉教授、秩父神社宮司 藺田 稔 氏
12月14日(火)	戦国期の秩父3 -大宮合戦・一乱-	秩父市文化財保護審議委員会委員 千嶋 壽 氏
1月29日(土)	秩父地方に伝わる民間療法 -悪霊とのたたかい-	元埼玉県文化財保護審議委員会委員 朽原 嗣雄 氏
2月19日(土)	ちちぶで棚田を考える	立正大学文学部社会学科教授 堀田 恭子 氏
3月5日(土) ※研究発表会	専門講座の研究発表	

専門講座 ※開講式（公開講座）は5月15日(土)午後1時30分から歴史文化伝承館2階ホールにて

コース	講 師	日 程
秩父の古代史探訪 コースII	郷土史研究家 高橋 稔 氏	5月15日(土) 開講式・公開講座 5月22日(土) 第1回講義、12月までに野外・文献調査 12月末 レポート提出 1月22日(土) 講評 3月5日(土) 閉講式・研究発表会

国民年金だより

学生納付特例制度

20歳以上の方は、学生であっても国民年金に加入しなければなりません。しかし、学生本人の所得が一定額以下の場合、国民年金保険料の納付が猶予される学生納付特例制度を利用することができます。

対象となる学生

学校教育法に規定する大学（大学院）、短大、高等専門学校、専修学校および各種学校（一年以上の修学課程に限る）、一部海外大学の日本分校に在学する方

申請に必要なもの

学生証・年金手帳・印鑑・個人番号カード（写真付）または通知カード

受付開始 4月1日(木)

承認期間 4月～翌年3月

その他 承認を受けた次の年度も在学予定の場合、4月初めに再申請の用紙が届きます。継続する際は、必要事項を記入の上、ご返送ください。※在学する学校が変わった際は、窓口で申請が必要です。

■秩父年金事務所 ☎27-6560
市役所保険年金課国民年金担当

☎25-5201

吉田・大滝・荒川総合支所市民福祉課

吉田 ☎72-6082

大滝 ☎55-0863

荒川 ☎54-12395

○市が合併処理浄化槽を設置します！ ～4月から令和3年度の申請を受け付け～

古い単独処理浄化槽からの入れ替えや、水洗トイレへの改修などでくみ取り便槽から合併処理浄化槽への転換をお考えの方、市の戸別合併処理浄化槽設置事業を利用して転換を行う場合、次の通り上限30万円の補助金を交付します！

戸別合併処理浄化槽設置事業

対 象 合併処理浄化槽処理区域の専用住宅

この事業へ申し込まれた場合、次の負担で浄化槽（本体）を設置することができます。

○5～7人槽の設置負担金 10万円（配管費用は別途個人負担）

○10人槽の設置負担金 13万円（ “ ” ）

さらに、この事業で単独処理浄化槽、またはくみ取り便槽から合併処理浄化槽に転換する場合、既存の単独処理浄化槽（くみ取り便槽）の撤去費用に10万円、配管工事に要する費用に20万円、合わせて上限30万円を補助します。（所要額が30万円未満の場合はかかった費用）

申請締切日：11月30日(火)

○浄化槽をお使いの方へ

浄化槽の「保守点検」、「清掃」は管理者の義務です。
浄化槽法により「法定検査は受けなければならない」と定められています。



保守点検

装置の調整、消毒薬の補充など、浄化槽のメンテナンスを行います。

清 掃



浄化槽内では微生物が分解できない固形物が汚泥として堆積します。汚泥は引抜きして内部を洗浄しなければ、浄化槽の機能が低下したり、汚泥の重みで部品が破損するなど故障の原因にもなるため、法令により年1回以上清掃を行うことが義務付けられています。

令和3年1月から、「清掃作業」を実施したことを表すシールが貼られます。



清掃を実施した日

くみ取った量

浄化槽の清掃を実施したご家庭のプロウ（送風機）や法定検査済証の近くなどに「清掃作業」の記録シールが貼られることになりました。

このシールは、清掃の実施日やくみ取った汚泥の量を維持管理に携わる関係者が共有することで、管理状況の確認や、次の清掃時期の目安として適正管理に役立つため、市および近隣の4町で浄化槽清掃業の許可を受けた業者が共同で実施するものです。

法定検査



法定検査は、保守点検や清掃が適正に行われているかを検査するとともに、浄化槽放流水の水質を計測して、浄化槽の機能がきちんと確保されているかを確認するためのものであり、保守点検を行っていても、その目的が異なるため、指定検査機関による法定検査を受けなければなりません。

設置事業、維持管理（業者一覧など）については、市HPより環境部下水道課のページをご覧ください。

☎下水道課 ☎25-5218



令和3年度 無料敬老入浴券を交付します



対象 市内在住満65歳以上の方
申請者 本人
利用施設 クラブ湯（東町）・たから湯（道生町）
交付枚数 一律12枚
利用期間 4月から令和4年3月まで（月の利用枚数制限なし）
申込受付 4月1日(木)開始
持ち物 本人確認書類（保険証・運転免許証など）、印鑑
 ※本人確認ができない場合は、交付できませんので、ご注意ください。
問 高齢者介護課 ☎25-5205 FAX 27-7336
 吉田・大滝・荒川総合支所市民福祉課
 吉田 ☎72-6082 大滝 ☎55-0865 荒川 ☎54-2116

令和3年度 福祉タクシー利用券を交付します

対象 ①身体障害者手帳1級～3級をお持ちの方②療育手帳㊤、A、Bをお持ちの方③精神障害者保健福祉手帳1級をお持ちの方
 ※自動車等燃料費給付金を受けている方は除きます。
交付枚数 28枚（タクシー利用時に手帳とともに提示。1回につき1枚使用でき、初乗運賃額を補助）
申込受付 4月1日(木)開始
 手帳と印鑑を持って障がい者福祉課または吉田・大滝・荒川総合支所市民福祉課までお越しください。
 ※4月1日(木)以降、令和2年度以前の利用券は使用できませんので、残券はお返しく下さい。
問 障がい者福祉課 ☎27-7331 FAX 27-7336
 吉田・大滝・荒川総合支所市民福祉課
 吉田 ☎72-6082 大滝 ☎55-0865 荒川 ☎54-2116

公共工事の入札結果 (税込500万円以上)

入札契約方法	契約日 【完成予定】	事業名 【事業場所】	契約金額 【予定価格】 (税込/円)	率※	契約業者	工事担当課
一般競争入札	1月22日 【3月】	大滝振興会館 屋根改修工事 【大滝4277番地8】	13,079,000 【13,376,000】	97.78%	㈱原萬工務店	大滝・地域振興課 ☎55-0861
	1月22日 【3月】	幹線61号線道路 改築工事 【黒谷地内】	53,060,187 【59,990,700】	88.45%	㈱山本組	道づくり課 ☎26-6864
	1月29日 【3月】	歴史文化伝承館 シャッター 改修工事(再2) 【熊木町8番15号】	6,783,700 【6,818,900】	99.48%	日本メックス㈱	建築住宅課 ☎26-6869
指名競争入札	1月22日 【5月】	賛川宿観光トイレ 増築工事 【荒川賛川地内】	7,920,000 【7,927,700】	99.90%	日本施設㈱	荒川・地域振興課 ☎54-2114
	1月22日 【6月】	大滝農林業者活動センター 基礎部石積設置工事 【大滝地内】	5,720,000 【6,234,800】	91.74%	㈱高野組	大滝・地域振興課 ☎55-0861

※印：一般競争入札、指名競争入札は「落札率」、随意契約は「契約率」を表します。
 問 工事の内容…表中の工事担当課、契約関係…契約課 ☎25-5216

秩父サイクリングだより
自転車普及推進員 高山 一成
 秩父滝沢サイクルパーク（以下パーク）8mスタートヒル建設の効果を紹介いたします！
 国内唯一の国際規格常設BMXコースとするため、8mスタートヒルが建設されました。さらにパークは、コロンビア共和国BMXレーシング代表選手の事前トレーニングキャンプ地として選んでいただいています。
 例年開催されている全日本BMX連盟主催の大会に加え、全日本選手権はもちろん、アジア選手権

やワールドカップといった国際大会を開催することが可能となりました。大会規模が大きくなれば、海外からも多くの選手や関係者を秩父地域に呼び込むことができ、その分だけ宿泊や飲食、観光による経済効果が期待されます。
 8mスタートヒルの建設により、さらに多くの自転車競技者に認知されるようになりました。国内最高の環境が整い、BMXの聖地として、初心者から愛好者やプロ選手まで、幅広く楽しんでいただけます。
 週末は、国内トップ選手の練習風景を見にいらしてください！
 ※営業日などは、パークHPをご確認ください。
問 市民スポーツ課 ☎25-15230

担当部署が不明の場合や“緊急”の場合は、「おきがるコール」へご連絡を！

☎26-1133 (専用電話)



青木美来 ちゃん
「食べるの大好き♡」
(久那)



黒沢 冴 ちゃん
「ご飯と絵本が大好き♡」
(中村町)



斉藤 歩くん
「ママ、パパ大好き♪」
(下影森)



川野辺星那 ちゃん
「お散歩するのが
だいすき♡」
(下影森)



応募方法

1～1歳半程度の市内在住のお子さんの写真を同封し、住所・保護者の氏名・電話番号・お子さんの氏名(ふりがな)・性別・生年月日・コメントを明記の上、秘書広報課までご応募ください。(メールの場合は、件名に「わが家のアイドル」、本文に必要事項を入力し、500KB以上の画像を添付の上、hisyo@city.chichibu.lg.jp まで) 抽選に漏れた方も、2歳になる月まで再抽選します。
※携帯電話のカメラで撮影する場合は、サイズを2M(1080×1920)以上に設定してください。

夢をかなえる 未来にはばたく

秩父地域の高校

オンラインで課題研究発表会

秩父農工科学高校



秩父農工科学高校では1月になると、各学科の3年生が取り組んできた課題研究の発表会を行っています。ここでは7学科あるうちの電気システム科3年生32

人の課題研究を紹介します。

例年は多くの保護者を迎えて発表会を開催していますが、新型コロナウイルス感染症拡大の中、参加は各家庭1人とし、ほかの希望者はオンラインで参加していただきました。

課題発表の内容は、「家電エンジニア」、「電子工作」、「3次元加工」、「EV(自動車)車両の制作」、「鉄道」で、5班に分かれました。

家電エンジニア班は、おもちゃを修理する「おもちゃ直し隊」の成果を発表しました。昨年の9月から下郷児童館で受け付けをして修理しました。壊れてしまった思い出のあるおもちゃを持参した人は「修理の相談先を探していたので助かりました。」と話していました。受け付けた81件のうち、74件が修理でき、修理率は91%でした。

秩父農工科学高校の3年生の課題研究発表会は、どの学科も3年生の集大成の行事で生徒たちは、「自分のスキルにつながった。」「やりがいを感じた。」「自信がついた。」など感想を述べていました。



市民文芸

短歌

綾部 光芳 選

亡き父の二重回しのなつかしくしかと羽織りて初майりする
 写し絵の父に唱える心経は戦場か黄泉の何処に届く
 冬空に見え隠れする枯木星まばたきひとつさつと消えゆく
 逝きし子の誕生日今日迎えたり生きていたなら還暦祝い
 リフォームに出て来た古き五合升母の苦勞の手垢に感謝
 幼き日の貧しきことなど語りたし苑に臥しいる姉に逢いたい
 つるし柿皮むきおれば遠き日よランプの下に家族集いて
 コロナ禍で会えない孫が太ってるLINEの写真に思わず笑みが
 孫育つ一年経ちて餅背負うされどコロナ禍だつても出来ず
 病院に入ればおでこに笑顔してはい六度二分大丈夫です

(評) 内田さん、防寒コートに身に着けたことで父への思いがより深まったことでしょう。新井さん、戦死された父への思慕が切々と伝わってきます。額川さん、対象の捉え方に詩的抒情を感じます。町田さん、逆縁の切ない思いが的確に詠われています。吉田さん、木製の五合升とは懐かしいですね。近藤さん、コロナ禍が早く終息しての再会を祈っています。黒沢さん、賑やかな笑顔が目に見えたいです。齋藤さん、微笑ましい一首です。瀧伸さん、終息したら抱っこしてあげてください。瀧田さん、一気に詠まれており見事です。今回は応募者が35人、詠草69首と秀作が多く選歌に苦心しました。

※次回4月号は俳句を掲載します

綾部 光芳 選

中 町	内田	定男
中宮地	新井	啓一
宮側町	額川	正代
宮地町	町田	要子
中村町	吉田	孝二
下影森	近藤	タキ子
中宮地	黒沢	知喜雄
下吉田	齋藤	和子
荒川	白久	瀧伸
上 町	瀧田	秀典

短歌、俳句の応募は、住所・お名前(ふりがな)を明記の上、必ず通常はがきで秘書広報課までお送りください。1通に2首または2句まで、各1通までです。

短歌 3月末締切→5月号に掲載
俳句 4月末締切→6月号に掲載



ポテくまくんに年賀状が403枚届きました！ ～たくさんの年賀状ありがとうございました～

秩父市イメージキャラクター「ポテくまくん」にたくさんの年賀状が届きました。北海道から鹿児島県まで、日本全国から、また海外からも年賀状が届きました。届いた年賀状には、それぞれイラストやメッセージなどが書いてありました。年賀状を送っていただいた方には、ポテくまくん丑年バージョンのイラストが描かれた年賀状を送り、多くの皆さんに喜んでいただきました。ポテくまくんは「たっくさんの年賀状あながとね～」とうれしそうにコメントしていました。



高篠中学校2年生カエル部 第64回日本学生科学賞入選一等受賞！ ～ニホンアマガエルの拡散と定着～

高篠中学校2年生の藤井岳^{がく}くん、野澤倫太郎^{りんたろう}くん、金田季織^{きおり}さんの3人は、「ニホンアマガエルの拡散と定着」について、校舎の近くに現れるニホンアマガエルの生態を2年間研究し、第64回日本学生科学賞入選一等を受賞しました。3人は高篠中学校でカエル部として活動し、保護者の方付き添いのもと、朝早い時間や、夜遅い時間まで、カエルの調査に行くなど熱心に研究をしました。受賞おめでとうございます！

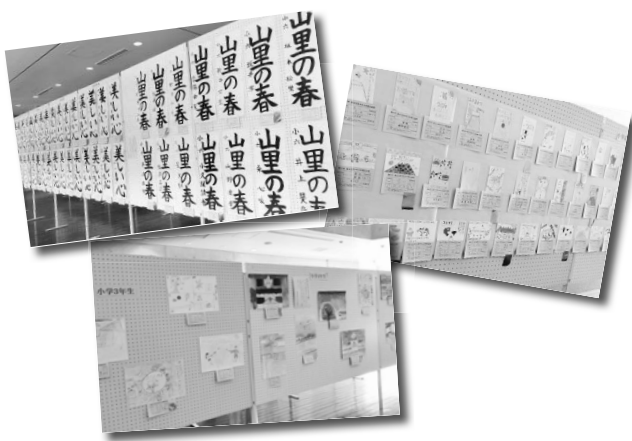

市内小中学生の作品を展示 ～秩父市青少年文化展～

1月29日～31日に歴史文化伝承館1階交流フロアにて「秩父市青少年文化展」が開催されました。秩父市内の育成会や学校、学童保育室の子どもたちが一生懸命取り組んだ力作が展示されました。書道447点、年賀絵はがき298点、絵画31点、全部で776点が出品され、そのうちの231点が金賞を受賞しました。

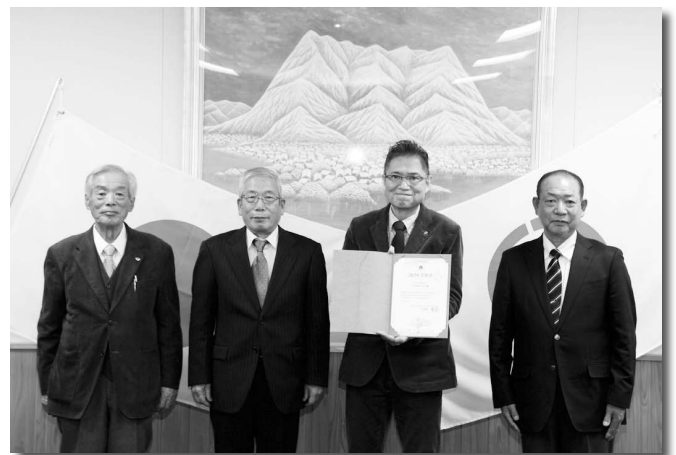

上田野長生会、地域活動に尽力 ～令和2年度全国老人クラブ連合会「活動賞」受賞～

地域を基盤とする高齢者の自主的な組織の老人クラブである荒川の「上田野長生会」が令和2年度全国老人クラブ連合会「活動賞」を受賞しました。仲間づくり活動および健康づくり活動として、ポテくまくん健康体操やグランドゴルフ大会を行ったり、ボランティア活動として、花壇への植栽や清掃を行っています。お年寄りの皆さんの楽しみを作り出したり、地域の子どもたちを見守るなど、日々地域活動に力を注いでいます。その努力が認められ、今回受賞されました。おめでとうございます！



ソフトテニスの県大会で3年連続優勝！ ～3月の全国大会の目標は全国優勝～

原谷小学校5年生の高林さくらさん（左側：皆野ジュニア所属）は、昨年11月に行われた「全国小学生大会埼玉県予選会」女子の部に出場し、県内の6年生に競り勝ち、3年連続優勝を果たしました。3月に千葉県で行われる全国大会に埼玉県選抜として出場し、全国大会優勝を目指します。
おめでとうございます！



鬼たちもマスク姿！ ～秩父神社で鬼やらい豆まき～

2月2日、秩父神社にて節分行事である鬼やらい豆まきが行われました。例年は2月3日に行われますが、今年は124年ぶりに2月2日が節分となりました。今年は規模を縮小しての開催となりました。鬼たちもマスクを付け、子どもたちを驚かせていました。鬼を見て、泣いてしまう子どももいましたが、鬼と一緒に記念撮影をする姿が見受けられました。神楽殿において福神舞が舞われ、福を祈りました。

市税等における猶予制度のお知らせ

<徴収の猶予>

新型コロナウイルス感染症の影響により納付の困難な方が、次のようなケースに該当する場合は、猶予制度がありますので、収納課へお電話にてご相談ください。

①災害により財産に相当な損失が生じた場合

新型コロナウイルス感染症の患者が発生した施設で消毒作業が行われたことにより、備品や棚卸資産を廃棄した場合

②ご本人またはご家族が病気にかかった場合

納税者ご本人または生計を同じにするご家族が病気にかかった場合

③事業を廃止し、または休止した場合

納税者の方が営む事業について、やむを得ず休廃業をした場合

④事業に著しい損失を受けた場合

納税者の方が営む事業について、利益の減少等により、著しい損失を受けた場合

<申請による換価の猶予>

上記の他に市税等を一時的に納付することができない場合、申請による換価の猶予制度があります。

●対象税目

市県民税、法人市民税、固定資産税・都市計画税
軽自動車税、国民健康保険税

詳細は収納課まで
☎収納課
☎22-2210



お知らせ

のページ

📄 ホームページを参照

1 タイ王国ヤントン市への訪問中止について

秩父市では毎年、姉妹都市であるタイ王国ヤントン市で行われるロケットフェスティバルに合わせて、訪問団を派遣し交流を行っていますが、今年は、新型コロナウイルス感染症の拡大防止のため、訪問は中止となりました。

📞 秩父吉田ヤントン会事務局
(吉田総合支所市民福祉課内)
77-11113

2 聖地公園の旧秩父駅舎を無料休憩所として開館

📅 とき 3月13日(土)～21日(日)
午前10時～午後4時
※秩父鉄道関係資料等展示中!
※新型コロナウイルス感染症の拡大状況により中止となる場合があります。中止の場合、市ホームページを掲載します。

📞 文化財保護課 ☎22-2481

3 引越しをするときは住民異動届を出しましょう

住民基本台帳(住民票)は、皆さんの居住関係を記録し、さまざまな行政サービスの基礎となるものです。引越しをして住所が変わったときや、世帯構成が変わったときは、14日以内に(転出する際はあらかじめ)届出をしましょう。また、住所は生活の拠点となるところを正しく届け出ましょう。届出の際は窓口に来る方の本人確認書類、マイナンバーカード(個人番号カード)または住民基本台帳カード(お持ちの方)をご持参ください。

📞 市民課 ☎22-5348

4 荒川総合運動公園グラウンド・野球場7・8月の予約受け付け

📅 予約開始 4月8日(木)午前9時30分
📍 対象 秩父市内に登録のある宿泊業者および市民
※予約開始日のみ受付場所は荒川総合運動公園体育館となります。
※予約開始日の午前9時40分時点で予約が重なった場合は抽選

📞 市民スポーツ課 ☎25-5230
または荒川総合支所市民福祉課 ☎54-2111



5 令和3年度4月在校生追加募集(5次)電気設備管理科(1年)

📅 募集期間 3月4日(木)～18日(木)
📅 選考日 3月23日(火) (学科、面接)
📍 ところ 熊谷高等技術専門校秩父分校
📄 受験料 2,200円 (埼玉県収入証紙)
👤 定員 10人程度
※定員に達した場合募集をしないことがあります。

📞 申・岡直接持参または郵送(必着)で熊谷高等技術専門校秩父分校
(〒368-0035上町3-117) ☎22-1948

6 第16回わどう俳句まつり俳句募集

📄 題材 秩父の文化遺産「和銅遺跡」およびその見学道周辺(時季自由)
👤 募集人数 80人(先着順)
💰 参加費 1人1句500円
📄 特典 応募者全員分を木札(80cm)にしたため見学道に約1年間掲示し、全員に「応募作品句集」を差し上げます。

📅 4月8日(木)までに参加費を添えて原谷公民館受付窓口へ
📞 秩父市和銅保勝事務局(斉藤) ☎23-2378

広告

広告

7 自衛官募集

- ① 予備自衛官補（一般）
- ② 予備自衛官補（技能）
- ③ 自衛官候補生

受付期間 ①② 4月9日(金)まで

③ 年間を通じて行っています。

試験期日 ①② 4月17日(土)～21日(水)

のいずれか1日

応募資格 ① 18歳以上34歳未満の者

② 18歳以上55歳未満の国家免許資格保有者（保有資格により年齢上限差異あり）

③ 18歳以上33歳未満の者

その他 受付期間・試験期日は、変更になる場合がありますので、詳細は左記に、問い合わせください。

関自衛隊秩父地域事務所

☎ 22-6157



8 外国人のための日本語教室 Japanese Language Class Information

とき 4月6・13・20・27日、5月11・25日、6月1・8・15・22・29日、7月6・20・27日、8月3・10日、9月7・14・28日、10月5・19日、11月2・16日(火曜日、全23回)

午後6時30分～8時30分

ところ 歴史文化伝承館1階研修室

対象 市内在住・在勤外国人

内容 日本語の初歩～中級程度の日常会話・応用会話・文法

(日本語能力試験に向けてのサポートも行います)

定員 25人

参加費 無料

教材費 1,000円程度

講師 増井まゆみ先生

申・関 4月2日(金)までに、市民生活課(☎26-11133)へ

活課(☎26-11133)へ

5月28日の毎週金曜日、午前10時～正午(全8回)

ところ ふれあいセンター

定員 6人

対象 原則として、秩父郡市在住の身体障がい者および高齢者のスマホ、パソコン初心者

参加費 3,000円(1ヵ月)×2(テキスト代別)

申・関 NPOハート秩父(今井・中敏) ☎・FAX 25-11026

とき 3月27日(土)

ところ ①文化体育センター

②スポーツ健康センター

定員 各20人

親子で
なぎなた体験教室

10

5月21日(日)午後3時～4時55分

講師 藤田孝典氏(NPOほっとプラス理事)、横田幸弘氏(横田内科・呼吸器科クリニック院長)

※ちちぶエフエムで放送

関 秩父地区労 ☎ 22-1847

12

3月27日(土)午後1時～3時30分

ところ 文化体育センター

参加費 無料

関 秩父市レクリエーション協会 磯田 ☎ 53-8878

11

3月21日(日)午後3時～4時55分

講師 藤田孝典氏(NPOほっとプラス理事)、横田幸弘氏(横田内科・呼吸器科クリニック院長)

※ちちぶエフエムで放送

関 秩父地区労 ☎ 22-1847



11 市民レクリエーション祭り

ニュースポーツ、チャレンジ・ザ・ゲーム、レクリエーション協会所属団体各種目の体験、ビンゴゲームなどを行います!

とき 3月27日(土)午後1時～3時30分

ところ 文化体育センター

参加費 無料

関 秩父市レクリエーション協会 磯田 ☎ 53-8878

12

3月21日(日)午後3時～4時55分

講師 藤田孝典氏(NPOほっとプラス理事)、横田幸弘氏(横田内科・呼吸器科クリニック院長)

※ちちぶエフエムで放送

関 秩父地区労 ☎ 22-1847

12

3月21日(日)午後3時～4時55分

講師 藤田孝典氏(NPOほっとプラス理事)、横田幸弘氏(横田内科・呼吸器科クリニック院長)

※ちちぶエフエムで放送

関 秩父地区労 ☎ 22-1847

12

3月21日(日)午後3時～4時55分

講師 藤田孝典氏(NPOほっとプラス理事)、横田幸弘氏(横田内科・呼吸器科クリニック院長)

※ちちぶエフエムで放送

関 秩父地区労 ☎ 22-1847

広告

※市報掲載の広告は、あくまでも営業広告であり、市として推薦、公認、販売促進等を行っているものではなく、内容について市が責任を負うものではありません。

13 鈴木啓三
ピアノリサイタル2021

とき 4月4日(日)午後2時開演
(1時30分開場)

ところ 歴史文化伝承館2階ホール
入場料 2,000円(高校生以下は1,000円)

定員 80人

申・問 ☎で鈴木 ☎24-11097へ

14 みどりの村

①プリザーブドフラワー・ハーバリウム教室

プリザーブドフラワーまたは、ハーバリウムを作ってみませんか？

②みどりの村春の山歩き

園内を散策、

歩きながら春の山々を満喫していただきます。



とき ①4月18日(日)午後1時～3時、②4月25日(日)午前10時～正午

ところ 埼玉県みどりの村①若者センター、②園内

対象 小学生以上

定員 各20人

※参加者多数の場合は抽選

参加費 ①2,500円、②500円

申 ①4月2日(金)、②4月9日(金)までに住所・参加人数・連絡先を明記し左記へ

問 埼玉県みどりの村指定管理者
〒368-1010 小鹿野町下小
鹿野27、☎75-3441

右のQRコードからGET!

ポテくまくん LINE 絵文字登場!



←チエック



50コイン (120円)

広告募集中

市報ちちぶは
毎月 26,500 部発行しています
問 秘書広報課 ☎22-2201

広告

広告



3・4月の無料相談室

都合により中止となる場合があります

市民生活課の無料相談 ☎26-1133(消費生活(多重債務)は☎25-5200)

相談名	とき・ところ	相談名	とき・ところ
消費生活(多重債務)	月～金曜 9時～12時・13時～16時	市 民	毎月第2・4木曜 13時～16時
法 律	4月6日(火)・20日(火) 10時～15時	行 政 手 続	3月9日(火)、4月13日(火) 13時～15時
	※電話予約が必要。3月22日(月)から受付、各日先着10人	登 記	3月17日(水)、4月21日(水) 13時～15時
行 政 ※時間は いずれも 13時～15時	3月15日(月)、4月19日(月)	税 務	4月5日(月) 10時～12時
	4月5日(月)	労 働・年 金	3月12日(金)、4月9日(金) 13時～15時
	3月22日(月)、4月26日(月)	女 性	3月23日(火)、4月27日(火) 13時～15時
	3月8日(月)、4月12日(月)	不 動 産	3月26日(金)、4月23日(金) 10時～12時、13時～15時 場 秩父市役所2階相談室 ※事前の電話予約が必要。 ☎24-1774埼玉県宅建協会秩父支部事務局へ

※相談日が祝日の場合はお休みです。

相談名	相談日・内容・問い合わせ	相談名	相談日・内容・問い合わせ
子 育 て	月～金曜 9時～16時 秩父市子育て支援センター (下郷児童館内)☎24-1712	結 婚	4/10(土) 13時～16時 ※完全予約制(先着8人) 場 福祉女性会館 秩父市社会福祉協議会 ☎22-1514
子どもについて の心配ごと	月～金曜 8時30分～17時15分 家庭児童相談室(社会福 祉課)☎25-5204	心 配 ごと	月～金曜 8時30分～17時15分 秩父市社会福祉協議会 ☎22-1514
DVについて	月～金曜 8時30分～17時15分 社会福祉課☎25-5204 ※吉田・大滝・荒川総合支 所市民福祉課でも実施	内 職	月～金曜 9時～16時 場 ジョブプラザちちぶ (地場産センター3階) ☎24-5222
生活困窮者への 支援について	月～金曜 8時30分～17時15分 フレンドリー(カナの会) ☎26-7102 ☎62-5613	職 業	月～金曜 9時～17時 場 ジョブプラザちちぶ 商工課 ☎25-5208
身体障がい者 について	月～金曜 9時～17時 フレンドリー(清心会) ☎21-7171 ☎24-9963	中小企業向け よろず相談	埼玉県信用保証協会による 相談(要予約) 場 企業支援センター ☎21-5522
知的障がい者・ 障がい児について	月～金曜 9時～17時 生活支援センター「アクセス」 ☎24-1025 ☎24-1026	中小企業診断士による相談 (木曜)	地場産センター ☎25-0088
精神障がい者 について	月～金曜 9時～17時 ※祝日も開催	労働相談	埼玉県労働相談センター☎048-830-4522 月～金曜、9時～17時(受付:16時30分まで)
障がい者の 就労・生活	月～金曜 9時～17時 秩父障がい者就労支援センター 「キャップ」☎21-7171 ☎24-9963	かしこい就職 方法教えます	3/17(水)、4/7(水)・21(水) 10時開始 場 秩父勤労者福祉センター(国道140号沿い、秩父第一小前) ☎5人(1人45分、要予約) 予約専用受付ダイヤル(セカンドキャリアセンター事務局) ☎049-265-5844 商工課☎25-5208
いじめ・ 不登校等	月～金曜 9時～12時、13時～17時 教育相談室☎26-6321 ※☎からメール相談可	無料相談会 (若者自立就労 支援事業)	深谷若者サポートステーション 予約専用受付ダイヤル☎048-577-4727 ☎就労に不安や悩みを持つ若者(15歳～49歳) ※1人60分、要予約 商工課☎25-5208
法 律	毎月第4水曜 13時～16時(要予約) 場 秩父地方庁舎内		
人 権	月～金曜 8時30分～17時15分 さいたま地方法務局 秩父支局☎22-0827		
公 証 相 談	月～金曜 9時～17時 ※事前に☎で予約 場 秩父公証役場 ☎23-3788		

※相談日が祝日の場合はお休みです。

図書館だより

※図書館休館日はP.24「くらしのカレンダー」をご覧ください。

年度末蔵書点検等休館のご案内

秩父図書館 3月9日(火)～16日(火)
蔵書点検等に併い休館となります。その間の資料の返却はブックポストをご利用ください。CD・DVDなど破損の恐れのあるものは、事務室までお持ちください。ご協力をお願いします。

秩父図書館の催しもの 会場は全て2階視聴覚室

- わくわくえほんタイム (約30分)
と き 3月20日(土・祝)、4月3日(土)午後2時開始
対 幼児から小学生の児童
- 親子でたのしみ絵本とわらべうた (約20分)
と き 3月24日(水)、4月14日(水)午前11時開始
対 0～3歳のお子さんとその保護者
- ◎保健センターの4か月児健診で配布した「絵本の引換券」をお持ちの方は、「母子健康手帳」と一緒にお持ちください

- おはなし会 (約30分)
と き 3月27日(土)、4月10日(土)午後2時開始
対 4歳以上の幼児から小学生の児童
※○印のイベントに参加された方には、こどもどくしょポイントカードにスタンプを押します。(高校生まで)
- 移動図書館車の巡回予定
 - 上吉田塚越 風間商店前 (午後2時30分～3時) 4月6日(火)
 - 大血川地区 (午前11時～11時30分) 栃本会館付近待避所 (午後1時30分～2時) 3月25日(水)
- ◎大雨等悪天候により、巡回できない場合があります。
- ◎貸出しには『図書館利用カード』が必要です。利用カードがない方はその場で発行しますので、身分証明書をお持ちください。
- ◎貸出期間は次回巡回日までです。

休日急患当番医

●秩父都市医師会

【休日急患対応】

まずは休日診療所または在宅当番医療機関を受診してください。

【救急告示医療機関】

重症救急患者優先のため、軽症と思われる場合にはお待ちいただくことがあります。

	秩父都市医師会休日診療所 【診療時間：午前9時～午後6時】	在宅当番医療機関 【診療時間：午前9時～午後6時】	【診療時間：午前8時30分～翌日午前8時30分】 ※午後6時以降は必ず電話で確認の上受診してください
3月14日	休日診療所(内・小) 熊木町 ☎23-8561	小鹿野中央病院(内) 小鹿野町 ☎75-2332	3月14日 皆野病院 皆野町 ☎62-6300
20日	休日診療所(内・小) 熊木町 ☎23-8561	秩父生協病院(内・小) 阿保町 ☎23-1300	20日 秩父市立病院 桜木町 ☎23-0611
21日	休日診療所(内・小) 熊木町 ☎23-8561	本間医院(内・リュ) 小鹿野町 ☎75-0020	21日 秩父市立病院 桜木町 ☎23-0611
28日	休日診療所(内・小) 熊木町 ☎23-8561	小鹿野中央病院(内) 小鹿野町 ☎75-2332	28日 皆野病院 皆野町 ☎62-6300
4月4日	休日診療所(内・小) 熊木町 ☎23-8561	金子医院(内) 皆野町 ☎62-0039	4月4日 秩父市立病院 桜木町 ☎23-0611
11日	休日診療所(内・小) 熊木町 ☎23-8561	小鹿野中央病院(内) 小鹿野町 ☎75-2332	11日 秩父市立病院 桜木町 ☎23-0611

※平日、休日の救急医療体制については秩父都市医師会の☎でもご確認いただけます。

※医療機関の都合で変更になることがあります。秩父消防本部(☎21-0119)でご確認ください。

平日夜間急患対応

平日夜間小児初期急患対応

土曜夜間急患対応

午後6時以降は必ず電話で確認の上受診してください		【診療時間：午後7時30分～10時】祝日は行いません 必ず電話で確認の上受診してください		午後6時以降は必ず電話で確認の上受診してください (一般、小児共通)	
月曜	皆野病院 皆野町 ☎62-6300	月曜	あらいクリニック 本町 ☎25-2711	3月13日	秩父市立病院
火曜	秩父市立病院 桜木町 ☎23-0611	火曜	秩父市立病院 桜木町 ☎23-0611	20日	秩父市立病院
水曜	秩父病院 和泉町 ☎22-3022	水曜	秩父病院 和泉町 ☎22-3022	27日	秩父市立病院
木曜	秩父市立病院 桜木町 ☎23-0611 ※3/18、4/8は皆野病院(皆野町 ☎62-6300)	木曜	秩父市立病院 桜木町 ☎23-0611 ※3/18は南須原医院(長瀬町 ☎66-2038) 4/8は近藤医院(日野田町 ☎22-0043)	4月3日	皆野病院
金曜	秩父市立病院 桜木町 ☎23-0611	金曜	秩父市立病院 桜木町 ☎23-0611	10日	秩父市立病院

●秩父都市歯科医師会

【初期救急医療】応急処置

当番歯科医療機関
【診療時間：午前10時～午後1時】

3月21日 みつはし歯科クリニック 小鹿野町 ☎75-0050

新型コロナウイルス感染症かも？と不安な時の医療機関の受診について

発熱や倦怠感など新型コロナウイルス感染症のような不安な症状がある場合は、かかりつけ医や近隣の医療機関に事前に電話で相談し、医師の判断に従って受診してください。

どこの医療機関を受診するべきか分からない場合や不安な場合は【埼玉県受診・相談センター】☎048-762-8026(月～土 午前9時～午後5時30分)あるいは【県民サポートセンター】☎0570-783-770(24時間対応)へ相談してください。

埼玉県指定診療・検査医療機関検索システム

「埼玉県指定診療・検査医療機関」とは、埼玉県内の医療機関で新型コロナウイルスとインフルエンザ両方の診療・検査を行うことができる医療機関です。埼玉県が医療機関を指定し☎で公表しています。

発熱した時にどの医療機関に相談するか迷ったら、この検索システムで近隣の医療機関をご確認ください。



埼玉県の救急電話相談

お医者さんに行くべきか迷ったら、まず相談！

埼玉県の救急電話相談は、24時間年中無休で対応しています。突然のケガ・体調不良などのときに、家庭での対処方法や、すぐに受診するべきかを相談できます。医師や看護師等が相談員となり、アドバイスしてくれますので、お気軽にお電話してください。

電話番号 #7119 (シャープ7119番)
※NTTプッシュ回線、ひかり電話、携帯電話の場合
048-824-4199
※ダイヤル回線、IP電話、PHSの場合

【利用上のごお願い】

埼玉県救急電話相談は医療行為ではなく、電話でのアドバイスにより、相談者の判断の参考としていただくものです。あらかじめご理解の上、ご利用ください。

埼玉県精神科救急情報センター

夜間・休日において、精神疾患を有する方やその家族などから緊急的な相談を電話で受け付けます。

電話番号 048-723-8699
(ハローキューキュー)

受付時間 平日(月～金曜)：午後5時～翌午前8時30分
休日(土曜・日曜・祝日)：午前8時30分～翌午前8時30分

新型コロナウイルス対策～こころの健康に気を配りましょう！

新型コロナウイルス感染症対策による生活の変化や行動制限は、大きなストレスをもたらします。自分では気付かなくても、不安やいら立ちを感じ、不眠や肩こり、食欲の増減など体調の変化がみられる場合には、ストレスを感じている可能性があります。

こころの不調は気付きにくいいため、放置してしまうと、こころの病気に進展してしまうことがあります。こころの健康に気を配り、感染リスクのない方法でストレスを解消していきましょう。



こころの健康を保つために

- 体を動かしてリフレッシュ
- 生活リズムを整える
- 1日3食！バランスのよい食事で活力を得る
- 質の良い睡眠で心身の疲労を回復する
- 人と上手に交流する（電話やメール、SNSなどを活用）

★3月は自殺予防強化月間です。

悩みを抱えていたら、または周りに悩みのある方がいたら、気軽に保健センターへご相談ください。

BCG予防接種が個別接種になります

令和3年4月1日から、接種方法が集団接種から指定病院・医院等で受ける個別接種に変わります。詳しくは、令和3年度健康カレンダーをご覧ください。

高齢者肺炎球菌（23価）予防接種について

令和2年度対象者の接種期間は、3月31日(水)までとなります。令和2年度健康カレンダーを確認の上、接種を希望する方は、各保健センター窓口へ書類を取りにお越しください。

ただし、過去に接種（一部助成または自費）したことがある方は、助成の対象になりません。なお、令和3年度の対象者は4月1日以降に変わります。

健康マイレージクイズ ヒント：市報2月号

①フレイルについて【 】に当てはまる言葉はどれですか？

- ・フレイルとは【ア】を意味する言葉です。
- ・フレイルとは、年を取り、病気ではないけれども身体が弱り、【イ】、興味がわかなくなる状態をいいます。
- ・フレイルは、身体・【ウ】・精神的要素の3つが複雑に影響している。

②フレイルの予防について、正しいものはどれですか？

- (1)フレイルは、早期に発見し適切な対処をしても、元の健康状態に戻すことはできない。
- (2)フレイルを予防するためには、3つの要素を総合的にアプローチしていくことが大切である。

※ポイント付与の窓口は各保健センターです。

回答欄	①【ア】	①【イ】	①【ウ】	②

2月号健康マイレージクイズ回答
①(3) ②【ア】血管 【イ】高血圧

子育て世代包括支援センターからのお知らせ

Q どんなところなの？

A 秩父保健センター内にあり、妊娠・出産・子育ての相談窓口です。必要な相談や支援につなげます。

Q どんなことをしているの？

- A
- ①情報、サービスの提供
 - ②妊娠届出の対応、相談
→保健師、管理栄養士などが相談内容に応じて情報提供やアドバイスをします。
 - ③支援プランの作成
→利用できるサービスや支援を一緒に考えます。

○「子育て支援アプリちちぶっこ」

スマホで予防接種、乳幼児健診、子育て情報等をチェックできるサービスです。ぜひ登録をして、便利にご活用ください。



♥愛の献血にご協力を♥

※急な変更もありますので事前に確認をお願いします。

とき	実施時間	ところ（主催団体）
4/23(金)	13：00～16：00	秩父市役所 (秩父市献血推進協議会)

保健センター事業の詳細については秩父市健康カレンダーをご覧ください。

お持ちでない方はお近くの保健センターへお問い合わせいただくかをご覧ください。



健康カレンダー



秩父市

くらしのカレンダー



市税等の納め忘れはありませんか？

令和2年度も年度末が近づいてきました。
納付を忘れていた税金がないか、いま一度
ご確認をお願いします。

問 収納課 ☎ 22-2210

2021年3月号

日	月	火	水	木	金	土
3/7 マタニティ育 児体験教室 休館：大滝	8 荒川 行政相談 休館：秩父 荒川 吉田	9 ソーシャルクラブ 秩父 行政手続相談 休館：秩父	10 4か月児健康診査 ママサロン(横瀬児童館) 休館：秩父	11 夜間窓口 3歳児健康診査 秩父 市民相談 休館：秩父	12 すこやか相談(運動) ママサロン(下郷児童館内) 秩父 労働・年金相談 休館：秩父	13 休館：秩父 大滝
14 休館：秩父 大滝	15 荒川 育児相談 秩父 行政相談 休館：秩父 荒川 吉田	16 はじめてのカンタン♪ 離乳食教室 休館：秩父	17 10か月児健康診査 ママサロン(小鹿野町) 秩父 登記相談	18 1歳6か月児健康診査 秩父 法律相談	19 育児相談 ママサロン(横瀬児童館)	20 春分の日 休館：吉田 大滝
21 休館：大滝	22 1歳6か月からのあそ びの教室 大滝 行政相談 休館：秩父 荒川 吉田	23 BCG予防接種 秩父 女性相談	24 ママサロン(横瀬児童館)	25 夜間窓口 秩父 市民相談	26 ママサロン(横瀬児童館) 秩父 不動産相談	27 休館：大滝
28 最終日曜 窓口 休館：大滝	29 休館：秩父 荒川 吉田	30	31	4/1	2 ママサロン(長瀬町)	3 休館：大滝
4 休館：大滝	5 秩父 税務相談 吉田 行政相談 休館：秩父 荒川 吉田	6 秩父 法律相談	7 ママサロン(横瀬児童館)	8 夜間窓口 吉田 育児相談 秩父 市民相談	9 ママサロン(下郷児童館内) 秩父 労働・年金相談	10 休館：大滝
11 休館：大滝	12 すこやか相談(ことば) 荒川 行政相談 休館：秩父 荒川 吉田	13 ソーシャルクラブ 秩父 行政手続相談	14 4か月児健康診査 ママサロン(皆野町)	15 3歳児健康診査	16 ママサロン(横瀬児童館) 休館：秩父	17 休館：大滝

平日夜間窓口	最終日曜窓口	休日等の戸籍の届出
午後5時15分～7時15分 (第2・4木曜日)	午前8時30分～正午 午後1時～5時	午前9時～正午 午後1時～4時
市役所本庁舎1階		市役所本庁舎1階 総合案内カウンター
①戸籍の届書の預かり ②戸籍謄本、住民票の写し ③印鑑登録および印鑑証明書の発行 ④納税と納税相談の受け付け ⑤火葬許可証等の発行業務 ⑥転入、転出、転居届等の受け付け(住民基本台帳カード 等の処理を含む) ⑦国民健康保険、国民年金、高齢者医療等に関する業務 ⑧保育所、児童手当、子育て支援等に関する業務 ⑨パスポート(旅券)交付業務(最終日曜窓口では午前9 時～正午、午後1時～4時30分)		①戸籍の届書の預かり ②火葬許可証等の発行業務
※上記業務の一部について、処理できない場合があります。詳細はお問い合わせください。		
問 市民課 ☎ 22-5348 保険年金課 ☎ 25-5201 こども課 ☎ 25-5206 収納課 ☎ 22-2210		問 ☎ 22-2211 (代表)

保健センターの催し・健診など(1段目)
 ■ P.23「保健センターだより」や、3月号市報と併せて配布した「秩父市健康カレンダー」もご覧ください。

市民生活課の無料相談室(2段目)
 秩父 市役所本庁舎2階 吉田 吉田総合支所
 大滝 大滝総合支所 荒川 荒川総合支所
 問 市民生活課 ☎ 26-1133
 ■ その他の相談はP.21「無料相談室」をご覧ください。

図書館休館日(最下段)
 秩父 秩父図書館 吉田 吉田分館
 大滝 大滝分館 荒川 荒川図書館
 ■ P.21「図書館だより」もご覧ください。

(注) 市外局番表記のない電話番号は「0494」が、市外局番となります。

この市報は環境に配慮し古紙/リサイクル配合率70%以上の紙を使用しています。