



セーフコミュニティ  
国際認証都市！

市報

# ちちるふ

2020

3 月号

No.180

令和2年3月10日  
毎月1回発行



## きちんと手洗いしようね

発行・編集／秩父市役所 〒368-8686 埼玉県秩父市熊木町8番15号 ☎0494-22-2211 (代表)

人口／61,924人 (-81人) 男／30,290人 (-48人) 女／31,634人 (-33人) 世帯／26,391世帯 (-21世帯) (カッコは前月比)  
出生／25人 死亡／110人 転入／83人 転出／79人 (1月中の人数) 【令和2年2月1日現在～外国人を含む～】

# 今年も芝桜の季節がやってきます



いよいよ春の訪れを感じられるようになってきました。  
春の秩父を彩る羊山公園「芝桜の丘」も開花を前に準備を進めています。  
今年も多くの方に楽しんでいただけるよう、市民の皆さんのご理解とご協力をお願いします。

駐車場使用料	
大型バス	3,000円
マイクロバス2	000円
乗用車(軽含む)	500円
バイク(原付含む)	200円

バスは予約が必要です。  
緩和のため、大型バス、マイクロバスは予約が必要です。

## バスの駐車予約が必要です

※花の開花状況により、有料期間を変更する場合があります。

## 羊山公園の駐車場も有料となります

区分	個人	団体(※1)
①中学生を除く満15歳～75歳未満の方	300円	1人につき250円
②市外の満75歳以上の方(※2)	250円	
③市民の満75歳以上の方(※2)	無料	
中学生以下(※2)	無料	
身体障害者手帳、療育手帳、精神障害者保健福祉手帳をお持ちの方	無料(券売所で手帳を提示の上、無料券を受け取ってください)	

※1「団体」：入園料を支払う方が20人以上の場合です。  
※2「芝桜の丘」入園券販売窓口に、住所・年齢などの確認ができるものを提示してください。羊山公園内の入園券販売所以外では無料・割引の対応はできませんのでご注意ください。

## 開花期間中「芝桜の丘」は有料です

有料期間 4月17日(金)～5月6日(水)  
休)のうち、花の見ごろの期間(有料時間：午前8時～午後5時)

対策内容 ①羊山公園内およびアクセス道路を午前7時から午後5時まで関係者以外の一般車両を進入

実施日
4月25日(土)・26日(日)・29日(水・祝)、5月2日(土)・3日(日)・祝、4日(月・祝)・5日(火・祝)・6日(水・休)

芝桜開花期間中の混雑が予想される次の8日間に、交通渋滞の緩和を目的とした対策を行います。

## 交通渋滞対策を行います

次の場合には利用できません。  
①臨時駐車場②4月25日(土)～5月6日(水・休)の土・日・祝・休日  
問 都市計画課 ☎26-6867

## 羊山公園内駐車場市民利用券をご利用ください

※予約がない場合の料金  
・大型バス 4,000円  
・マイクロバス 3,000円

## 交通渋滞対策実施日における対策箇所(予定)

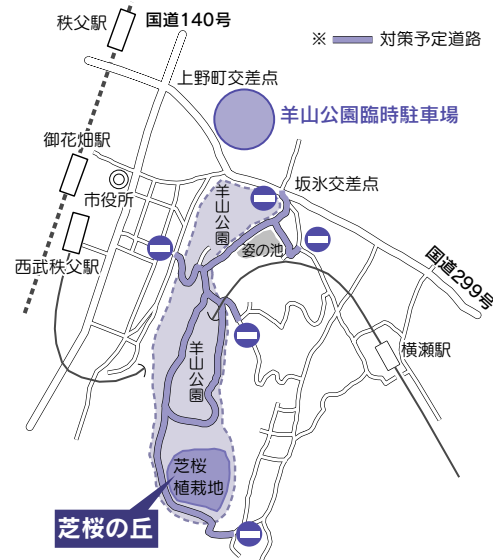

\*開花期間中の交通渋滞対策実施日(8日間)については、羊山公園内の駐車場は利用できません。なお、地図中●付近に警備員を配置しますので、その指示に従ってください。ご迷惑をおかけしますが、ご理解、ご協力をお願いします。

問 市民生活課 ☎26-1133

臨時駐車場の駐車場使用料は、交通渋滞対策および環境対策事業(広報・誘導・警備・シャトルバス運行など)の運営費用に充てます。駐車場使用料のご負担をお願いします。

有料	無料
羊山公園臨時駐車場(普通車1台500円・バイク1台200円)	ミューズパーク臨時駐車場

## 臨時駐車場を開設します

禁止とします。また、前記の期間外であっても羊山公園内の駐車場が満車の際には、進入を規制するため、期間中、羊山公園内の駐車場は使用不可。②中心市街地の交通渋滞を緩和するため、臨時駐車場を開設して、車両を誘導するためのシャトルバスを運行)

# 地域おこし協力隊

◆秩父市移住促進の新しいロゴマークが生まれました。



集落の活性化 引継がれる伝統 新ロゴ 手しごとの継承 新しい産業

新しいロゴは、移住を考えているそれぞれの方が、今までと違う秩父暮らしで出会うであろう「TURN」=変化を表現しています。古き良き秩父、若い力で作り出される新しい秩父。

変わらないもの、変わりゆくもの。それぞれの良さを持った秩父での「暮らし」視点から、秩父生活の魅力を新移住ロゴとともに発信し移住を促進していきます。

＜ロゴに込められた想い＞

◇TURN：転換・移り変わり・ターニングポイントの意味を込めています

◇デザイン：秩父は田舎でほっこりした街。でもスタイリッシュな面も持っていることを表現しています。

\*TURNを囲む白枠のキャンパスに、あなたのTURNライフを思い描いてください。

## ◆移住・交流&地域おこしフェア2020 in東京ビックサイト

1月26日、北海道から沖縄まで400を超える自治体が参加したイベントに「秩父市」もセンターエリアへ出展し、スタッフ全員が秩父銘仙を着て接客しました。当日、秩父市の人気はとて高く、お客様だけでなく、メディアや他の自治体の職員など、大勢の方が秩父市ブースを訪れてくださり、大盛況でした。



## ◆つながる、ちちぶ スタート

秩父に暮らし「人」の魅力を発掘・発信。中央の「つながる、ちちぶ」はパズルのピースをイメージしています。

人それぞれ自分らしくカラフルに。ピースが繋がって大きなピースに。

\*移住HP (下記QRコード)

「秩父の人の声」掲載中



☎移住相談センター (宮側町1-7 地場産センター4階)

☎26-7946

地域おこし協力隊

松田あずさ・山崎知彦



移住HP



移住Instagram

## 清雲寺しだれ桜 ライトアップ

とき 3月27日(金)・28日

(土)、4月3日(金)・4日(土)

午後6時～8時30分

ところ 清雲寺 (荒川上田野690)

内容 樹齢600年の県指定天然記念物のエドヒガン桜をはじめとした境内のしだれ桜のライトアップ

☎荒川総合支所地域振興課 ☎54-2114



## おもてなしの心で ちちぶ芝桜へお出迎え

芝桜まつりのオープニングに合わせ「クリーン大作戦」と題した清掃活動を実施します。芝桜の丘へ来園される方をおもてなしの心でお出迎えし、多くの方々に訪ねていただけるようご協力ください。

とき 4月15日(水)午前10時から1時間程度

ところ 芝桜の丘 ※小雨決行

☎芝桜まつり実行委員会 (観光課内)

☎25-5209

## 芝桜除草ボランティア募集

今年も芝桜植栽地内の除草に参加していただける方を募集します。

活動期間 4月～10月毎週金曜日、午前7時～8時30分

(第1回は4月3日(金)午前7時「芝桜の丘」集合)

☎3月10日(火)から随時受け付け

☎都市計画課 ☎26-6867



芝桜の丘へお出迎え  
※乗車券を含む

- 満車の場合は、ご利用いただけないことがあります。
- 臨時駐車場および4月25日(土)～5月6日(水・休)の土・日・祝・休日は利用できません。
- この券の複製・コピーによる使用はできません。

! 「芝桜の丘 市民無料入園券」は、4月号に掲載します

# 埼玉・秩父に 国際大会がやってくる！ オリンピック正式種目 BMXレーシング

秩父出身ライダー  
浅見 渚 選手

令和2年  
4月 **4**日(土)  
~ **5**日(日)  
決勝レース 14:00~

 2020  
秩父BMX国際

2020  
Chichibu  
BMX  
International

観戦無料  
駐車場よりシャトルバス運行 

**UCI** 2020 CHICHIBU BMX INTERNATIONAL

CHICHIBU-SAITAMA JAPAN

秩父 BMX 国際 検索



関 秩父BMX協会  
chichibubmx@gmail.com

※自由乗車のため「BMXコースで降りたい」と運転手にお伝えください。

シャトルバス運行時間 [駐車場発] 午前10時、正午、午後1時、2時(終バス)、「コース発」午前11時45分、午後0時45分、1時45分、3時、4時(終バス)

バスでお越しの方 秩父鉄道三峰口駅から西武観光バス中津川行きに乗車(約30分)

お車でお越しの方 市役所から国道140号を山梨方面へ約40分、ループ橋手前ダム下流広場へ駐車(駐車場無料)

秩父にいいよBMX 国際大会がやってきました！

オリンピックイヤーのため、多くの海外選手が秩父に訪れます。初めて観戦する方も、楽しんでいただけるように当日は観戦ガイドブックを配布します。ぜひお越しください！

秩父にいいよBMX 国際大会がやってきました！

  
自転車普及推進員  
高山 一成



秩父サイクリングだより

優れた技術力と  
長年の実績を  
高く評価し表彰



（株）山口組 久保 晋治氏

市内の事業所において卓越した技術や技能を有し、他の模範となる方を「秩父市産業技術者・技能者」として表彰しました。

地域医療に貢献している  
医師として  
高く評価され表彰



勅使河原 正敏氏（日野田町）

市立病院の勅使河原正敏病院長が（一財）住友生命福祉文化財団の「地域医療貢献奨励賞」を県内で初めて受賞されました。

高齢者叙勲

高齢者叙勲（春秋叙勲を受章されていない方で満88歳を迎える方）をご紹介します。

（敬称略）

瑞宝双光章

宮本 功氏（下吉田）

閩秩父郡市叙勲者連合会事務局

（秘書広報課）

☎22-2201

ご寄附ありがとうございました

次の方から、社会福祉のために寄附をいただきました。温かな善意に感謝し、ご紹介します。

（令和2年1月）

▶1月6日、影森交流センター健康クラブ様（原嶋守代表）から、31,338円



秩父市長

「ゼロカーボンシティ」の実現に取り組みます！

市長 久喜 邦康



「和を以って  
貴しと為す」

昨年の秋、大型台風により関東地方・甲信地方・東北地方に大きな被害がもたらされました。市においても道路や建物などに多くの被害が生じ、現在もその復旧のための工事などを鋭意進めています。近年、この大型台風のように地球温暖化が原因とされる気候変動などの影響が深刻化しています。地球温暖化は二酸化炭素をはじめとする温室効果ガスの増加によるものとされ、世界中の気候変動の専門家や研究者による国連組織IPCCは、「2050年までに二酸化炭素排出量を実質ゼロにする

ことが必要」としています。これを受け、日本でも、小泉進次郎環境大臣から全国の自治体に向け、2050年排出量実質ゼロを目指す取り組みへの参画が呼びかけられました。

市は、この呼びかけにいち早く賛同し、2050年までに市内の二酸化炭素排出量実質ゼロを目指す「ゼロカーボンシティ」の実現に向けて取り組みむことを埼玉県の自治体で初めて宣言しました。今後は、市が出資する秩父新電力株式会社と連携し、「ゼロカーボン電力」提供の実現を図るなど、各種の取り組みにより二酸化炭素排出量実質ゼロを目指します。

豊かな自然に恵まれ、環境立市を掲げる秩父市において、「ゼロカーボンシティ」に取り組むことは、未来の秩父を担う次世代の子どもたちに対し、我々の世代が果たすべき使命であると考えています。この取り組みに対し、皆さんのご理解とご協力をお願いします。

お気軽にお越しください！  
ふらっと市長室

●4月17日(金)

9:00~10:00 吉田総合支所

11:00~11:30 市役所本庁舎1階

※日程は変更となる場合があります。

☎秘書広報課

☎22-2201

# ちちぶ学セミナー 受講生募集!

秩父地域の自然環境、風土・歴史などの社会環境、文化・民俗芸能などの専門的な講義や実技を学びます。

## 対象 (定員)

- 一般教養講座：一般成人 (65人・先着順)
- 専門講座：一般成人 (10人程度・先着順)

受講料 各講座とも年5,000円

申込期間 4月5日(日)～8日(水)

午前9時～午後5時

■受講料を添えて生涯学習課へ (電話不可)

■歴史文化伝承館 (生涯学習課) ☎22-0420

【会場】歴史文化伝承館1階研修室2・3

一般教養講座 (予定)

※ただし、公開講座・研究発表会は歴史文化伝承館2階ホール

【時間】午後1時30分から (研究発表会のみ1時から)

とき	内 容	講 師
5月9日(土) ※公開講座	埼玉の三偉人から学ぶ (塙保己一、渋沢栄一、荻野吟子)	元立正大学社会福祉学部教授 堺 正一 氏
5月23日(土)	秩父を慈しむ・郷土学の視点	秩父まるごとジオパーク推進協議会上席推進員 吉田 健一 氏
6月6日(土)	秩父の地名の謎を解く	秩父方言・地名研究者 高田 哲郎 氏
6月20日(土)	秩父俳諧の歴史	埼玉民俗の会会員 野口 正士 氏
7月4日(土)	奥秩父山地の生物多様性と森林生態系	東京大学大学院農学生命科学研究科講師 平尾 聡秀 氏
7月18日(土)	秩父地域の歌舞伎伝承	小鹿野町教育委員会社会教育課兼中央公民館行政専門員 山本 正実 氏
8月22日(土)	秩父の気象を知る (気象災害から雲海等の観光利用まで)	気象予報士 (秩父市職員) 富田 浩充 氏
9月5日(土) ※公開講座	秩父地域の鉄道のおゆみとこれから	秩父鉄道株式会社、西武鉄道株式会社
9月12日(土)	秩父の神楽	長瀬町教育委員会主任 小澤 守 氏
9月26日(土)	秩父銘仙 明治から現代まで	彩機織代表 関川 亜佐子 氏
10月24日(土)	まほろば秩父と祭礼文化 (その6) - 祭りでまちづくり秩父プロジェクトの紹介 -	京都大学名誉教授 秩父神社宮司 園田 稔 氏
11月21日(土)	戦国期の秩父 - 土豪・一騎衆・野武士 -	秩父市文化財保護審議委員会委員 千嶋 壽 氏
1月30日(土)	秩父の年中行事やまつりにみる儀礼食について	元埼玉県文化財保護審議会委員 柘原 嗣雄 氏
2月13日(土)	秩父盆地で発生する雲海	立正大学地球環境科学部環境システム学科教授 渡来 靖 氏
3月6日(土) ※研究発表会	専門講座の研究発表	

専門講座 ※開講式 (公開講座) は5月9日(土)午後1時30分から歴史文化伝承館2階ホールにて

コース	講 師	日 程
秩父の古代史探訪コース	郷土史研究者 高橋 稔 氏	5月9日(土)開講式・公開講座 5月16日(土)第1回講義、12月までに野外・文献調査 12月末 レポート提出 1月中 講評 3月6日(土)開講式・研究発表会

## 第2次 秩父市総合振興計画 審議会委員を公募します

市では、将来目標や政策の基本方針を定めた第2次総合振興計画を策定していますが、令和3年度以降の後期基本計画の策定に関して、審査・審議し、または調査するため審議会委員を追加募集します。

### 募集要件

- 次の全ての要件を満たす方
- ①令和2年5月1日時点で年齢20歳以上の方
  - ②市内に住所を有する方
  - ③平日の昼間に開催される会議に出席できる方
  - ④国・県・市議会議員および公務員でない方
  - ⑤市が設置する他の審議会などの公募による委員でない方

### 募集人数

3人 (書類選考)

任期 令和2年5月1日～令和4年3月31日

開催回数 令和2年度8回程度、令和3年度3回程度を予定

委員報酬 6,400円/回

募集要項 市役所本庁舎3階地域政策課、吉田・大滝・荒川総合支所

市民福祉課で配布。(市HPでダウンロード可)

応募期間 3月10日(火)～4月3日(金)

選考結果 応募者本人に4月30日(木)までに通知

■・問 地域政策課 (☎22-1282)

3)へ持参・郵送・FAX・☐で提出

FAX 24-17272

☐ seisaku@city.chichibu.lg.jp

## 令和2年度 犬の登録と狂犬病予防注射日程・会場一覧

4月8日(水)～5月14日(木)

### 犬の登録と狂犬病予防注射を実施します



犬の所有者には、狂犬病予防法により犬の登録と毎年1回の狂犬病予防注射が義務付けられています。(いずれの違反者にも20万円以下の罰金が設けられています) ※室内犬でも、登録、注射が必要です。

#### 初めて登録する犬

生後90日を経過した犬を飼っている方は、会場で鑑札と注射済票の交付を受けてください。

**費用** 一頭につき6,500円  
**登録を終えている犬** 費用 一頭につき3,500円

※つり銭のないようにお願いします。飼いだに鑑札と注射済票を着けることも、狂犬病予防法で義務付けられています。また、犬のふんによる苦情も多数寄せられています。その場に放置せず、必ず持ち帰るようにしてください。  
生活衛生課 ☎25-5202  
吉田大滝・荒川総合支所地域振興課  
吉田 ☎72-6083  
大滝 ☎55-0861  
荒川 ☎54-2114

#### ○秩父本庁管内会場

月日	会場	時間
4/8(水)	影森公民館	10:00～11:30
	旭町公会堂	13:00～13:30
	中宮地町公会堂	14:00～14:40
4/9(木)	小柱農村集落センター	9:40～10:00
	大田公民館	10:30～11:30
	下黒谷運動広場駐車場	13:00～13:20
4/10(金)	宮崎公会堂	13:50～14:40
	高篠公民館	10:00～11:30
	高篠恒持神社	13:50～14:40
4/15(水)	高篠定峰グラウンド	13:00～13:20
	旧浦山公民館	9:40～10:00
	久那公民館	10:30～11:30
4/16(木)	中村町ちびっこ広場	13:00～14:30
	中蒔田棕神社	9:40～10:00
	尾田蒔公民館	10:30～11:30
4/20(月)	原谷グラウンド	13:00～14:30
	株父保健センター	10:00～11:30
	株父公園	13:00～14:30

#### ○大滝総合支所管内会場

月日	会場	時間
5/13(水)	西平バス停前	10:00～10:10
	民宿中津屋前	10:10～10:20
	小双里健康元気プラザ	10:45～10:55
	山中秀人様宅車庫前	11:05～11:15
	神岡住宅上	11:25～11:30
	神岡橋横	11:35～11:45
	吉田和カ様宅横	13:00～13:05
	巢場区防火水槽前	13:10～13:15
	加藤一彦様宅前	13:25～13:35
	大血川深流観光釣場前	13:35～13:45
	大達原神楽殿前	13:55～14:00
	大輪コミュニティーセンター	14:10～14:30
5/14(木)	旅館扇家山荘前	10:00～10:20
	栃本関所横	10:25～10:35
	寺井集会所	10:45～10:55
	吉ヶ谷線入口	11:20～11:25
	山中清光様宅前	11:35～11:40
	加藤重一様宅入口	11:50～11:55
	大島屋前	11:55～12:00
	大滝総合支所	13:30～14:00

#### ○吉田総合支所管内会場

月日	会場	時間
5/7(木)	上の原集落センター庭	10:00～10:20
	旧杉村邸跡駐車場	10:40～10:50
	井上農村集落センター庭	11:10～11:30
	阿熊集落センター庭	13:00～13:10
5/8(金)	久長農村広場駐車場	13:40～13:50
	石間水車小屋前駐車場	10:00～10:10
	上吉田生活改善センター	10:40～11:00
	塚越区集会所前駐車場	11:20～11:40

#### ○荒川総合支所管内会場

月日	会場	時間
4/30(木)	旧8支部運動広場	10:00～10:30
	賢川宿観光トイレ前	10:45～11:15
	上サ区公会堂前	11:30～12:00
	旧セミナーハウスグラウンド	13:15～13:45
	道の駅あらかわ駐車場	14:00～14:30
5/1(金)	荒川公民館横	10:00～10:30
	荒川総合支所駐車場	10:45～11:30
	若御子神社横観光トイレ	12:45～13:15
	上石原区集会場前	13:30～14:00

※期間中はどの会場でも受けられます。  
※雨天の場合でも予定の時間で実施します。  
※予防注射を安全に行うため、犬が暴れてもしっかりコントロールできる方のご協力をお願いします。  
※犬の死亡・飼い主の住所変更などのご連絡ください。

昨年と順番が変更になっている会場がありますので、ご注意ください。

### 農業委員

### 農地利用最適化推進委員を公募します

農業委員会の農業委員と農地利用最適化推進委員の任期が、満了となりますので、左記の通りそれぞれ委員を募集します。

#### 職種

- ① 農業委員
- ② 農地利用最適化推進委員

#### 内容

- ① 農地の転用・権利移動許可等の審議など
- ② 農地利用の最適化に向けた現地活動など

応募要件 農業に関する識見を有し、職務を適切に行える方

募集人数 ① 13人 ② 14人

任期 令和2年7月20日～3年間

選任手続 書類選考の後に、

① 市議会の議決を経て市長が任命

② 農業委員会が委嘱

委員報酬 ①②とも月32,000円

ほか実績報酬

募集要項 歴史文化伝承館1階農政課・農業委員会、吉田・大滝・荒川総合支所地域振興課で配布。(市HPでダウンロード可)

募集期間 3月23日(月)～4月22日(水)  
申込①農政課(☎25-5210)、  
②農業委員会(☎25-5231)へ直接持参

## 下水道使用料の改定に向け 答申されました

令和元年9月に下水道事業審議会を設置し、市長から「公共下水道事業における使用料金の適正化」について諮問を受け、4回の審議会を開催し、また市内3カ所で開催した住民説明会やパブリックコメントを参考に審議を重ね、1月10日開催の第5回審議会にて、審議会会長より市長へ答申書が提出されました。今後は、答申を基に改定方針を決定し、市議会で改正条例案を審議していただきます。

なお、答申書および審議会の会議録については、市HPに掲載しています。

### ●答申の概要

- ・使用料改定時期は、令和2年7月施行が適当
- ・使用料算定期間は、令和2年度から令和6年度までの5年間で、使用料平均改定率は、29%の引き上げ
- ・赤字解消のための基準外繰入金を全て解消するためには、58%の値上げが必要であるが、今回は一度に解消するのではなく、半減することを目標として平均改定率を29%とする

・今後は5年度ごとに下水道使用料の見直しを行うことが適当  
 問 下水道課 ☎25-5218

## 地域包括 支援センター だより

介護予防で  
いつまでも  
ハツラツと

問 秩父地域包括支援センター  
☎22-2582

### 「エンディングノート」のすすめ 「もしも」のときに備えよう！

エンディングノートについて、ご存知でしょうか？自分の人生の最期のときに備えてこれまでの人生を振り返り、これからの人生について考えるためのノートです。ノートを作成することで、自分の意思や気持ちを家族など大切な人に伝えるための準備ができます。また、認知症などで、判断力が低下してしまつたときにも役立ちます。

書く内容は、大きく分けると①親族や親しい方へ必要事項の覚え書き②残された人へ伝えたいメッセージです。①は、「もしも」の時に知らせてほしい連絡先や銀行口座、保険などの情報のほか、延命治療などの終末期医療、介護について、そしてお葬式のことなどです。②は、残された人に贈りたいメッセージや今まで生きてきた自分の思いなどを記します。

「エンディングノート＝死」として考えてしまいがちですが、死期のみを意識したものではなく、

介護医療（大きな手術など）が必要になった際に自分が希望する方法や誰に何をしてほしいかといった内容を記すことも大切です。

自らの意思を伝えることができるとき、それが「もしも」のときです。重大なことを家族が決断するには並々ならぬ負担が発生します。後になって「あれは正しかったのか？」と思ひ返すことも珍しいことではありません。本人の希望が分かることは、「もしも」のときに家族の決断や行動の助けにもなります。また、認知症と診断された方の意思を尊重するという意味でも、活用するといでしょう。

遺言書と違い、書き記した内容に法的な拘束力はありませんが、その分自由な体裁で好きなように書くことができるので、これからの人生を考えるきっかけにもなります。

書くタイミングや書く順番に決まりはありません。自分の気になることから、思い立ったときに少しずつ書いておくなど、自分に合った方法で作成しましょう。「もしも」のときに備えるだけでなく、これからの人生を有意義に生きるために、自分らしいエンディングノートを準備してみませんか？

地域包括支援センターでは、あなたと家族の未来の安心のため、「エンディングmonogatariちちぶ」というエンディングノートを配布しています。

# 国民年金だより

## 学生納付特例制度

20歳以上の方は、学生であつても国民年金に加入しなければなりません。しかし、学生本人の所得が一定額以下の場合、国民年金保険料の納付が猶予される学生納付特例制度を利用することができます。

**対象となる学生**  
 学校教育法に規定する大学（大学院）、短大、高等専門学校、専修学校および各種学校（1年以上の修学課程に限る）、一部海外大学の日本分校に在学する方

**申請に必要なもの**  
 学生証・年金手帳・印鑑・個人番号カード（写真付）または通知カード  
**受付開始** 4月1日（水）開始  
**承認期間** 4月～翌年3月

**その他** 承認を受けた次の年度も在学予定の場合、4月初めに再申請の用紙が届きます。継続する際は、必要事項を記入の上、ご返送ください。  
 ※在学する学校が変わつた際は窓口で申請が必要です。

問 秩父年金事務所 ☎27-6560  
 保険年金課国民年金担当  
 ☎25-5201  
 吉田・大滝・荒川総合支所市民福祉課  
 吉田 ☎72-6082  
 大滝 ☎55-0863  
 荒川 ☎54-2395



# 一般会計財務書類4表を公表します

問会計課 ☎ 25-5219

※表中の ( ) 内は平成29年度の数字です。

## 1. 貸借対照表

秩父市の資産保有状況と、その資産の財源調達状況を対照表示したものです。

<b>資産</b>	<b>1,409億円(1,409億円)</b>	<b>負債</b>	<b>418億円(418億円)</b>
市が所有している財産		将来世代が負担する 借入金や地方債などの債務 (内251億円は交付税算入見込のため実質額は168億円)	
<b>【内訳】</b>		<b>純資産</b>	<b>990億円(991億円)</b>
固定資産		現在までの世代がすでに負担した 金額で返済義務を負わないもの	
公共資産	1,177億円(1,184億円)		
(土地、建物、道路など)			
その他	157億円(147億円)		
(出資金、基金、長期延滞債権など)			
流動資産			
現金、預金	17億円(20億円)		
(歳計外現金含む)			
その他	58億円(58億円)		
(未収金、財政調整基金など)			
		<b>負債・純資産合計</b>	<b>1,409億円(1,409億円)</b>
		<b>(=資産)</b>	

## 2. 行政コスト計算書

一会計期間における資産形成に結びつかない、行政サービスに伴うコストを明らかにするものです。

<b>経常費用</b>	<b>244億円(250億円)</b>
<b>【内訳】</b>	
人件費	46億円(49億円)
職員給与、議員報酬など	
物件費等	89億円(88億円)
委託料、維持補修費、減価償却費など	
その他の業務費用	3億円(4億円)
地方債の利子など	
移転費用	106億円(109億円)
補助金、生活保護費、児童手当など	
<b>経常収益</b>	<b>15億円(13億円)</b>
使用料・手数料などの収入	
<b>純行政コスト</b>	<b>228億円(237億円)</b>
(経常費用－経常収益＋臨時損失－臨時利益)	
※臨時損失、臨時利益は1億円未満	

## 3. 純資産変動計算書

一会計期間において、純資産がどのように変動したかを表示したものです。

<b>前年度末純資産残高</b>	<b>991億円(985億円)</b>
<b>当期変動額</b>	
純行政コスト	▲228億円(▲237億円)
財源	225億円(241億円)
市税収入、国県補助金など	
その他	2億円(1億円)
無償所管換など	
<b>本年度末純資産残高</b>	<b>990億円(991億円)</b>

## 4. 資金収支計算書

一会計期間における資金の流れを性質の異なる3つの活動に分けて表示したものです。

<b>前年度末資金残高</b>	<b>19億円(18億円)</b>
<b>当期収支</b>	
業務活動収支	24億円(28億円)
行政サービスに伴う経常的な収支	
投資活動収支	▲29億円(▲4億円)
資産形成活動に伴う収支	
財務活動収支	2億円(▲22億円)
地方債などの管理に伴う収支	
<b>本年度末資金残高</b>	<b>16億円(19億円)</b>
<b>本年度末歳計外現金残高</b>	<b>1億円(1億円)</b>
<b>本年度末現金預金残高</b>	<b>17億円(20億円)</b>
(資金残高＋歳計外現金残高)	

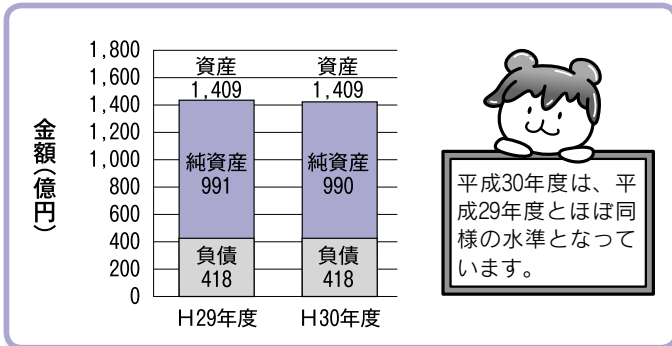

市民1人あたり資産	225万円(222万円)
市民1人あたり負債	67万円(66万円)
(交付税算入見込分を除く実質負債額は27万円)	

純資産比率	70.3%(70.3%)
(資産のうち、返済義務を負わない資産(純資産)の割合)	

市民1人あたり人件費	7万円(8万円)
市民1人あたり純行政コスト	37万円(37万円)

※平成28年度決算から、総務省が示した「統一的な基準」で財務書類を作成しています。

※作成基準日：平成31年3月31日(基準日時点の人口：62,513人)

※会計期間：平成30年4月1日～平成31年3月31日

※表示単位未満を四捨五入しているため、合計と一致しない場合があります。

なお、詳しい内容については市庁舎をご覧ください。

## 災害時における被災者支援 に関する協定を締結



2月4日、秩父市・横瀬町・皆野町・長瀨町・小鹿野町で構成するちちぶ定住自立圏と埼玉県行政書士会は「災害時における被災者支援に関する協定」を締結しました。この協定は、ちちぶ定住自立圏域内に大規模災害が発生した場合などにおいて、被災者支援のための業務相談を実施していただく内容です。

市では、引き続き、各分野の協働体制の整備を積極的に進め、防災対策に万全を期してまいります。

## 災害時における被災者支援に関する協定書締結式



問 危機管理課 ☎ 22-12206

## 姉妹都市 タイ王国・ヤソトン市 訪問団を 募集します

訪問日程 5月7日(木)～12日(火)予定  
(4泊6日)

募集人数

20人程度

応募条件

- ・ 秩父市の姉妹都市であるタイ王国ヤソトン市との交流に関心がある方
- ・ 帰国後、交流事業に積極的に参加できる方



昨年の訪問の様子

**活動** ヤソトン市で5月第2日曜日に行われるバンファイ祭りを見学、また、歓迎会に参加するなどして、タイ王国の方々と交流を行います。

**必要経費** 航空運賃などの渡航費用はすべて自己負担となります。

**申**・問 3月25日(水)までに秩父吉田ヤソトン会事務局(吉田総合支所 市民福祉課内 ☎ 77-1113)へ

消費生活センターからのお知らせ

## インターネットでの 旅行予約は慎重に！



旅行を計画するときに、インターネットのサイトを利用する方も多いと思いますが、旅先の情報収集やホテル予約、交通機関の切符の手配などができるサイトがたくさんありますが、便利な反面、旅行会社の係員による窓口とは異なるため注意が必要です。

似たように見えるサイトですが、運営事業者や商品の扱い方によって、大きく次のように分かれています。

- ① 旅行業法の登録を受けた、日本の旅行会社や国内OTAのサイト
- ※OTA…Online Travel Agency (インターネット専門旅行会社)
- ② 海外OTAのサイト
- ③ ホテルや航空会社の直営サイト
- ④ メタサーチ(料金比較機能がついたホテルや航空券の検索サイト)や場貸しサイト(宿泊施設から掲載・予約受付を委託されているサイト)

このうち①の事業者だけが日本の旅行業法に基づき、標準旅行業約款の使用など、旅行者保護のため

の各種規制を受けています。

- ②の海外OTAは、サイトが日本語であっても多くは同法の登録がなく電話対応窓口がなかったり、あっても日本語が通じにくい場合があります。
- ③の直営サイトは、標準旅行業約款よりも不利な、独自のキャンセル条件などが設けられている場合があります。

④では、契約相手はサイトの運営事業者ではなくリンク先の事業者や宿泊施設となり、注意が必要です。

### よくあるトラブルの例

- ・ 格安プランを予約したが、「返金不可」の文字を見落としたため、100%の解約料がかかった。
- ・ 申し込みの操作がうまくいかず二重に申し込んでしまった。
- ・ 航空券予約時、氏名を入力ミスしたため搭乗を拒否された。

### 消費者へのアドバイス

サイト運営事業者の基本情報、キャンセル条件などをしっかり確認しましょう。

また、申し込み画面や事業者からの受け付け、承諾メールは保存しておきましょう。

### 秩父市消費生活センター

毎週月～金曜日(祝祭日は休み)  
午前9時～正午、午後1時～4時  
☎ 25-5200

## 参加型の取り組みを開始します 取り組みへのご協力をお願いします

○犯罪事件などの早期解決を目指す「目撃情報通報プロジェクト」

このプロジェクトは、犯罪や交通事故のない安全・安心な地域社会の実現を目指して行う取り組みで、ご協力いただける皆さんの目撃情報を活用するものです。道路上に交通事故の目撃情報を募る看板が設置されていることがあります。看板に記載されている内容（いつ・どこで・何があったかなど）を協力者へ安心・安全メールでお知らせし、目撃情報の提供をお願いすることになります。

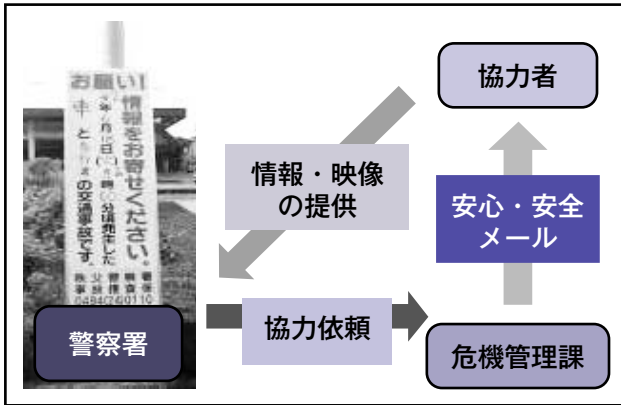

協力者の方には、犯罪や事故を目撃した際の情報に加え、自宅などに設置している防犯カメラや乗用車などに設置しているドライブレコーダーの映像がある場合は、その映像についても警察署へ情報提供をしていただきます。

協力者の方によるきめ細やかなまちの見守り体制を構築することで、安全・安心で「住み続けたいまち」の実現を目指しています。

ご協力いただける方は、秩父市安心・安全メールの配信内容選択画面から、「目撃情報通報プロジェクト」にチェックいただき、登録をお願いします。

この取り組みの開始にあたり、犯罪の防止対策委員会では、一般宅への防犯カメラの設置とあわせて、乗用車へのドライブレコーダーの設置の推進も呼びかけています。近年、あおり運転行為や、侵入盗、特殊詐欺被害など、さまざまな問題が発生しています。ドライブレコーダーや、防犯カメラが設置してあることを知らせることで、犯罪の抑止にも繋がります。

○交通ルールを守り安全運転に心がける運転手を増やす「セーフドライブレコーダープロジェクト」

このプロジェクトは、日常生活の中で、決められた速度や交通ルールを守り、安全走行に努めるドライバーを増やしていく取り組みです。ご協力いただける運転手の皆さんには、自動車の後方にセーフドライブレコーダープロジェクトのステッカーを貼付して、運転手本人やステッカーを見た他の運転手に安全運転を意識していただき、交通事故減少を目指します。

協力者の募集は、4月から開始し、危機管理課および秩父警察署・小鹿野警察署の交通課窓口で受け付けを開始します。ご協力いただける方には、申込用紙に名前を記載いただき、取り組み内容を確認後、ステッカーを配布します。ぜひ、ご協力をお願いします。

※両プロジェクトの詳細については、市HPをご覧ください。危機管理課までお問い合わせください。皆さんのご協力をお願いしながら、「安全・安心なまち」を目指します。

安全運転を心がける



「安全で安心なまち 温もりのまち」へ

○「セーフドライブレコーダープロジェクト」ステッカー決定

ステッカーのデザインを市報9月号で募集したところ、19点の応募がありました。交通安全対策委員会においてデザインの選定をした結果、デザインは次の2種類に決定しました。今後、セーフドライブレコーダープロジェクトの方には、自動車の後方にいずれかのステッカーを貼っていただきます。

デザイン…荒船 杏実さん



デザイン…小林 敏克さん



問 危機管理課 ☎ 22-2206

秩父市宣伝部長  
ポテくま

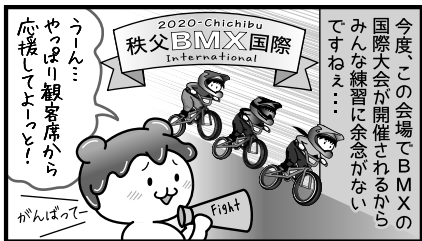
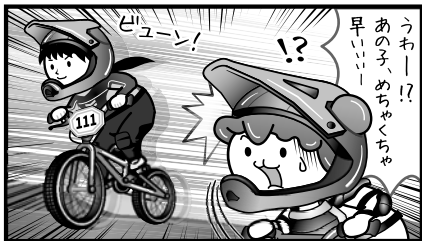

「秩父BMX国際」は2020年4月4日、5日!! 観戦無料です

福祉タクシー利用券を交付します



**対象** ①身体障害者手帳1級～3級をお持ちの方、②療育手帳A、Bをお持ちの方、③精神障害者保健福祉手帳1級をお持ちの方  
※自動車等燃料費付金を受けている方は除きます。  
**交付枚数** 1年度28枚(タクシー利用時に手帳とともに提示。1回につき1枚使用でき、初乗り運賃額を補助)

**申込受付** 4月1日(水)開始  
手帳と印鑑を持って障がい者福祉課または吉田・大滝・荒川総合支所市民福祉課までお越しください。  
※4月1日以降、平成31年度以前の利用券は使用できませんので、残券はお返しくください。  
**障がい者福祉課** ☎27-7331 ☎27-7336  
吉田・大滝・荒川総合支所市民福祉課  
吉田 ☎72-6082 大滝 ☎55-0865 荒川 ☎54-2116

令和2年度 無料敬老入浴券を交付します



**対象** 市内在住満65歳以上の方  
**申請者** 本人  
**利用施設** クラブ湯(東町)、たから湯(道生町)  
**交付枚数** 一律12枚  
**利用期間** 4月から令和3年3月まで(月の利用枚数制限なし)  
**申込受付** 4月1日(水)開始  
**持ち物** 本人確認書類(保険証・運転免許証など)、印鑑  
※本人確認ができない場合は、交付できませんので、ご注意ください。  
**申・閩** 高齢者介護課 ☎25-5205  
吉田・大滝・荒川総合支所市民福祉課  
吉田 ☎72-6082 大滝 ☎55-0865 荒川 ☎54-2116

公共工事の入札結果 (税込500万円以上)

入札契約方法	契約日 【完成予定】	事業名 【事業場所】	契約金額 【予定価格】 (税込/円)	率 ※	契約業者	工事担当課
指名競争入札	1月10日 【3月】	荒川幹線4号線道路改築工事 【荒川白久地内】	8,711,010 【9,940,700】	87.63%	三国建設㈱	道づくり課 ☎26-6864

※印：一般競争入札、指名競争入札は「落札率」、随意契約は「契約率」を表します。  
閩工事の内容…表中の工事担当課、契約関係…契約課 ☎25-5216

**市立病院(二次救急診療) 夜間の救急診療の支払い方法が変わります**  
4月1日から、夜間(午後5時15分～翌朝8時30分)に受診された方の診療費の請求は、その場で行わず、翌日以降7日以内の平日午前9時から午後5時まで(最初の平日は、午後1時から5時まで)の間で、当院1階会計窓口でお支払いいただくこととなります。  
また、夜間受診の際には、必ず保険証や各種受給者証をご持参ください。保険証などをお忘れの場合は、預り金として1万円をいただきます、精算していただきます。  
秩父郡市以外の方の診療費は、預り金として1万円をいただきます。  
閩市立病院医事課 ☎23-0611

**がんばる商店街! チャレンジ祭り開催!**  
毎年恒例の、地元住民参加型のイベント「チャレンジ祭り」を開催します。  
地元の商品、農産物の販売の他、特設ステージでの音楽やダンス、地元コミュニティの発表の場として提供します。出店や出演にご興味のある方は、チャレンジ祭り実行委員会までお問合せ下さい。募集には限りがありますのでご注意ください。  
**とき** 4月5日(日) 午前10時～午後4時  
**ところ** ウニクス秩父内ザ・チャレンジ秩父周辺  
**内容** 抽選会やチャレンジ祭りオリジナルゲームなど  
**★出店・出演者募集中!**  
秩父および秩父を中心とした周辺エリアに関連する生産者、商業者、団体など。出店費用は景品を1,000円分ご提供いただくだけ。  
閩チャレンジ祭り実行委員会 柳 ☎080-4433-4225  
✉yanagi4225@gmail.com

**【予告】 次回ナイトバザール**  
**とき** 4月18日(土)午後7時～  
お楽しみに!



塩谷 ふうか ちゃん  
「お散歩大好き♪」  
(大野原)



新井 れむ くん  
「ママだいすき♡」  
(桜木町)



新井 みさき ちゃん  
「お姉ちゃん、お兄ちゃん大好き」  
(大野原)



徳永 ひろと くん  
「お外楽しい〜♡」  
(久那)



**応募方法**

1～1歳半程度の市内在住のお子さんの写真を同封し、住所・保護者の氏名・電話番号・お子さんの氏名(ふりがな)・性別・生年月日・コメントを明記の上、秘書広報課までご応募ください。(メールの場合は、件名に「わが家のアイドル」、本文に必要事項を入力し、500KB以上の画像を添付の上、[hisyo@city.chichibu.lg.jp](mailto:hisyo@city.chichibu.lg.jp) まで) 抽選に漏れた方も、2歳になる月まで再抽選します。  
※携帯電話のカメラで撮影する場合は、サイズを2M(1080×1920)以上に設定してください。

夢をかなえる 未来にはばたく

**秩父地域の高校**

竹あかり

「キャリア教育実践アワード最優秀賞」を受賞

小鹿野高校



小鹿野高校は、地域とともにある学校を目指しています。企業などとの協働によるキャリア教育の実践において、特に優れた成果を残したことが評価され、2月4日(火)に埼玉県教育委員会および埼玉県経営者協会から表彰を受けました。その内容は、町おもてなし課や町観光協会などと連携して取り組んでいる「竹あかりプロジェクト」です。今年度も尾ノ内氷柱でのライトアップイベントに参加し、竹あかり(穴の開いた竹にろうそく等を入れ、こぼれる灯りを楽しむアート作品)により秩父郡市内の方はもちろん県外の観光客にも楽しんでいただくことができました。秩父鉄道秩父駅構内にも1・2月にミニ竹あかりコーナーを設置しました。今後の活動は、学校などでお知らせします。ぜひご覧ください。



**市民文芸**

短歌

高平原の裾野に群れる駿馬らは仔を従えてたてがみ揺らす  
草むしる我をプロだとはめくれし旅の人あり芝桜の丘  
辛きときは胸に堪忍とそれのみを三度唱えよと言いし母頭つ  
小学四年の吾を洗湯で丸洗い出征する父何思いたる  
ケアハウス別々に住む父居れば市民文芸楽しみ待つ  
桑の実がこんなところに茂つてる蚕愛した亡母浮かび来  
診察券また一枚増えました気を強くもてと夫は言いおり  
週一度面会に来る息子あり施設の暮らし今日も過ぎゆく  
外気吸ひ木や草の花見たしと思ふすべてを捨ててきたりしものを  
ふるさとの香に咽ぶ宅急便金釘流の母の字かすむ

〔評〕長瀬さん、駿馬の動き、光・匂いが伝わってくる爽やかな作品です。黒澤さん、丁寧な仕事感が認められ、美しく咲く花を支える心意気が伝わってきます。竹村さん、人は、こうして成長するのですね。新井さん、齢を重ねたことで父の思いがより鮮明になった事でしょう。原さん、温もりを感じる作品です。中村さん、この作品を読んで、子供のころ熟れた桑の実を食べた記憶が蘇りました。木村さん、(病は気から)とも言います。ご主人の励ましの言葉、確かにそうですね。千島さん、すてきな息子さんであることがよくわかります。橋本さん、種々考えさせられる一首です。福田さん、母の子を思う心が存分に伝わってきます。

※次回4月号は俳句を掲載します

綾部	光芳	選
日野田町	長瀬	正男
中宮地町	黒澤	知加雄
栃谷	竹村	善三郎
中宮地町	新井	啓一
日野田町	原	和幸
黒谷	中村	美代
桜木町	木村	一枝
荒川贅川	千島	金代
荒川上野野	橋本	和子
道生町	福田	みつ

短歌、俳句の応募は、住所・お名前(ふりがな)を明記の上、必ず通常はがきで秘書広報課までお送りください。1通に2首または2句まで、各1通までです。

短歌 3月末締切→5月号に掲載  
俳句 4月末締切→6月号に掲載



## ソフトテニスの県大会で2年連続優勝 3月の全国大会の目標は全国優勝！

原谷小学校4年生（皆野ジュニア所属）の高林さくらさんは、昨年12月に行われた全国小学生大会埼玉県予選会の4年生以下の部に出場し、2年連続で優勝しました。3月に千葉県で行われる全国大会に埼玉県代表として出場し、昨年度(当時3年生)の全国大会9位入賞の経験を生かし、4年生以下の部で全国優勝を目指します。

## バランスボール教室

12月17日、1月21日の2回、荒川農村環境改善センターにて秩父市健康推進員連絡会荒川支部によるバランスボール教室が行われました。各回30人ほどの方にご参加いただき、インストラクターの先生の指導のもと、ストレッチを合わせたバランスボール運動を楽しみました。皆さんボールを上手に使って体を動かし、「うちでも取り入れたい」「明日は筋肉痛ね」と笑顔でコメントしていました。



## いざという時のために！

1月25日に、秩父宮記念市民会館大ホールフォレストで避難訓練コンサートが開催されました。館内でコンサート中に火災が発生したという想定で、実際に秩父公園へ避難をしました。訓練終了後には、秩父消防音楽隊や山叶本舗太鼓クラブ、各公民館のサークル・クラブの皆さんによる発表もありました。参加者からは「落ち着いて避難することは大切だと思った」との声があり、防災について考える有意義なコンサートになりました。



## 伝統芸能を後世に

2月2日、秩父宮記念市民会館大ホールフォレストにて、令和元年度秩父市民俗芸能大会、「秩父市子ども伝統芸能伝道師」称号授与式が行われました。午前には児童・生徒の皆さんが、屋台囃子や神楽、獅子舞を披露し、日頃の成果を発表しました。また、「秩父市子ども伝統芸能伝道師」の称号が156人の児童・生徒の皆さんに授与されました。午後になると、秩父歌舞伎の定期公演が行われ、観客の皆さんも楽しんでいました。



# お知らせ

## のページ

HP ホームページを参照

### 1 市民課からのお知らせ

#### ● 休日窓口が終了となります

これまで休日窓口を開設してき  
ましたが、令和2年3月31日  
をもって終了となります。なお、休日  
窓口相当日における「戸籍届書の預  
かり」および「火葬許可証の発行」  
については、次のおり行います。  
とき 午前9時～正午、午後1  
時～4時

#### ● ところ 市役所本庁舎1階

また、平日夜間窓口および最終日  
曜窓口は今までとおり開設されま  
す。

ご不便をおかけしますが、ご理  
解くださるようお願いいたします。

#### ● 人口動態職業・産業調査

令和2年度中に出生・婚姻等の  
届出をされる方は人口動態職業・  
産業調査の対象者として、届書に  
職業（死亡届は産業を含む）の記  
入もお願いすることとなりますの  
で、ご協力をお願いします。

調査期間 令和2年4月1日(水)～令  
和3年3月31日(水)

調査対象 出生・死亡・死産・婚姻  
および離婚の届出をする方  
● 引越しをするときは住民異動届  
を出しましょう

住民基本台帳（住民票）は、皆  
さんの居住関係を記録し、さまざ  
まな行政サービスの基礎となるも  
のです。引越しをして住所が変わ  
ったときや、世帯構成が変わった  
ときは、14日以内に（転出する際  
はあらかじめ）届出をしましょう。  
また、住所は生活の拠点となる  
ところを正しく届け出ましょう。

届出の際は窓口に来る方の本人確  
認書類、マイナンバー（個人番号）  
の通知カード、マイナンバーカー  
ド（個人番号カード）または住民  
基本台帳カード（お持ちの方）を  
ご持参ください。

市民課 ☎ 22-5348

### 2 吉田太田部地域の郵便番号が 変更になりました

3月2日(月)から、  
吉田太田部地域の  
郵便番号が次のと  
おり変更になりま  
した。



【変更前】〒369-1506  
【変更後】〒370-1507

併せて、郵便物等の集配業務を  
行う郵便局が、吉田郵便局から万  
場郵便局（群馬県）になりました。

万場郵便局  
☎ 0274-57-2001

### 3 ごみ処理手数料が改定されます

令和2年4月  
1日より上の表  
のように改定さ  
れます。

※有料指定ごみ  
袋の価格は変  
わりません。

秩父広域市町  
村圏組合業務課  
☎ 23-2489



持込み重量	家庭から出たごみ	仕事から出たごみ
0～40kg	200円	600円
50kg以内	250円	750円
60kg以内	300円	900円
70kg以内	350円	1,050円
80kg以内	400円	1,200円
90kg以内	450円	1,350円
100kg以内	500円	1,500円

### 4 荒川農村環境改善センター ご利用の皆さんへ

4月1日(水)から、受付業務につ  
いては、荒川総合支所地域振興課  
となります。利用を希望する方は、  
3カ月前から5日前までに申請し  
てください。使用料は、前払いと  
なります。利用時間は、午前9時  
から午後9時まで（備品類の配置、  
片付け時間を含む）

荒川総合支所地域振興課  
☎ 54-2114

### 5 聖地公園の旧秩父駅舎を 無料休憩所として開館

とき 3月14日(土)～3月23日(月)  
午前9時～午後5時

※秩父鉄道関係資料等展示中！  
文化財保護課 ☎ 22-2481

広告

広告

## 6 たばこは地元で買しましょう

たばこ代金に含まれる市町村たばこ税は、購入した小売業者の所在する市区町村の税収となります。平成30年度の市たばこ税収は約3億7千万円で、秩父市の貴重な財源です。たばこは地元でお買い求めください。

問 市民税課 ☎22-2209

## 7 荒川総合運動公園グラウンド・野球場7・8月の予約受付

予約開始 4月9日(木)午前9時30分  
対象 秩父市内に登録のある宿泊業者および市民

※予約開始日のみ受付場所は荒川総合運動公園体育館となります。

※予約開始日の午前9時40分時点で予約が重なった場合は抽選

※他の月は希望日の属する月の1カ月前から先着順で受け付けます。

問 市民スポーツ課 ☎25-5230  
荒川総合支所市民福祉課  
☎54-2111

## 8 スポーツ安全保険に加入しましょう

令和2年度スポーツ安全保険の加入受付が3月から始まります。

この保険は、スポーツ安全協会が実施しており、スポーツ活動や文化活動を行う4人以上の団体を対象として、往復中も含めた活動の傷害事故・賠償責任を補償するものです。

グループや指導者の皆さんが安心して活動できるように、ぜひ、この保険に加入してください。

※必ず「スポーツ安全保険のしおり」または「あらまし」をよく読み、内容をご確認ください。

保険期間 令和2年4月1日～令和3年3月31日

申込書配布窓口 市民スポーツ課、吉田・大滝・荒川総合支所市民福祉課、文化体育センター、各公民館

問 (公財) スポーツ安全協会埼玉県支部 ☎048-779-9580



## 9 令和2年度国税専門官(国家公務員)募集

受験資格

・平成2年4月2日～平成11年4月1日生まれの人

・平成11年4月2日以降生まれの者で(1)大学(短期大学を除く。以下同じ)を卒業した者および令和3年3月までに大学を卒業する見込みの者、(2)人事院が(1)に掲げる者と同等の資格があると認める者

試験の程度 大学卒業程度

①第一次試験、②第二次試験

とき ①6月7日(日)、②7月8日(水)～17日(金のいずれか第一次試験合格通知で指定する日時)

試験合格通知で指定する日時

ところ ①高崎市、さいたま市、新潟市、松本市他、②さいたま市他

合格発表 ①6月30日(火)午前9時、②8月18日(火)午前9時

申 3月27日(金)午前9時～4月8日(水)にインターネット申し込みにて受け付け(受信有効)、HP「国家公務員採用試験インターネット申込み」から説明に従って入力。郵送または持参申し込みの場合は3月30日(月)(通信日付印有効)までに希望する第一次試験地に対応する国税局または沖縄国税事務所へ

問 (インターネット申し込み)人事院人材局試験課 ☎03-3581-5311 (午前9時～午後5時)、(右記以外)関東信越国税局人事第二課試験係 ☎048-600-3111 (午前8時30分～午後5時)(土・日・祝日は除く)

## 10 令和2年度4月入校生追加募集 電気設備管理科(1年)

募集期間 3月4日(水)～18日(水)

選考日 3月24日(火)(学科、面接) ところ 熊谷高等技術専門学校秩父分校

受験料 2,200円(埼玉県収入証紙)

定員 若干名 ※定員に達した場合募集をしないことがあります。

申・問 直接持参または郵送(必着)で熊谷高等技術専門学校秩父分校(〒368-0035上町3-11

7、☎22-1948)へ

## 広告

視覚障がい者の方などを対象に、「声の市報」をCDにて発行しています。

利用をご希望の方は、秘書広報課(☎22-2505)へお問い合わせください。



### 11 第15回わびっこ俳句まつり 俳句募集

**題 材** 秩父の文化遺産「和銅遺跡」およびその見学道周辺(時季自由)  
**募集人数** 80人(先着順)  
**参加費** 1人1句500円  
**特 典** 応募者全員分を木札(80cm)にしたため、見学道に約1年間掲示し、全員に「応募作品句集」を差し上げます。  
**申** 4月10日(金)までに参加費を添えて原谷公民館受付窓口へ  
**関** 秩父市和銅保勝会事務局 斉藤  
**☎** 23-2378



### 12 第40回ハートパソコン教室

障がい者(有資格者)が教えるみんなのためのパソコン教室  
**と き** 4月3日～5月29日の毎週金曜日午前10時～正午(全8回)  
**と ころ** ふれあいセンター  
**定 員** 5人  
**対 象** 原則として、秩父郡市在住の身体障がい者および高齢者のパソコン初心者  
**参加費** 5,000円(テキスト代別)  
**関** NPOハート秩父  
今井・中畝 ☎ 25-1026

### 13 外国人のための日本語教室 Japanese Language Class Information

日本語の初歩～中級程度の日常生活・応用会話・文法を学びます。日本語能力試験に向けてのサポートも行います。  
**と き** 毎週火曜日、4月7・14・21・28日、5月12・19・26日、6月2・9・16・23・30日、7月7・14・21・28日、8月4・11日(全18回) 午後6時30分～8時30分  
**と ころ** 歴史文化伝承館1階研修教室  
**対 象** 市内在住・在勤外国人  
**定 員** 25人  
**参加費** 無料  
**教材費** 1,000円程度  
**講 師** 増井 まゆみ先生  
**申**・**関** 4月3日(金)までに、☎で市民生活課(☎26-1133)へ

### 14 秩父銘仙捺染講座を開講します!

秩父銘仙の捺染技術後継者不足をうけ、後継者の育成と将来の起業に向けた捺染の講座を開講します。初心者の方が対象ですので、やったことはないが興味がある方ぜひ受講してください。  
**期 間** 令和2年4月～令和3年3月、月3回、木曜日(予定)  
**料 金** 月額8,000円(材料費別)(予定)  
**と ころ** ちちぶ銘仙館  
**募集人員** 若干名(初心者に限る)

**募集方法** 書類選考および面接  
**募集期間** 3月25日(水)までに☎(平日)または銘仙館☎からにて受け付け、書類提出の方法については別途ご連絡します。  
**関** 秩父銘仙協同組合 ☎21-2112

### 15 令和2年度(第17期生) 秩父農業福祉会野菜栽培教室

中高年者が年間を通じて野菜作り(約30種)を学ぶための実習教室です。  
**と き** 平日午後2時～4時(年間約40回)  
**と ころ** 秩父市公設地方卸売市場横の農地  
**募集人数** 15人  
**年会費** 5,000円  
**申** 3月22日(日)・23日(月)(午前10時～午後3時)に年会費を添えて影森公民館(☎22-0777)へ  
**関** 秩父農業福祉会  
黒澤 ☎24-7844 (午後6時以降)

### 16 温水プール アクアビクス教室第1期

**と き** 4月3日～5月8日の毎週金曜日(全6回) 午前10時～正午  
**場 所** 秩父市温水プール  
**講 師** 市川 和子先生  
**定 員** 40人(先着順)  
**参加費** 2,000円  
**申**・**関** 3月22日(日)午前9時から、☎で秩父市温水プール(☎22-7411)へ

広告

広告

**17 温水プール  
こども向け水泳教室**

●基礎水泳クラス(全10回)

とき 4月17日～6月19日の毎週金曜日午後4時～午後5時30分

対象 新小学1・2年生

定員 20人

参加費 5,000円

●水慣れクラス(全10回)

とき [月曜コース] 4月13日～6月22日(5月4日は休み)、[木曜コース] 4月16日～6月25日(5月7日はお休み)、午後4時～5時30分

対象 新年長5歳児・新小学1年生

定員 各コース15人

参加費 5,000円

※いずれも定員に達した場合は抽選(市内在住者優先)

●往復はがきに希望のクラス(水慣れクラスは希望コース名も記入)・郵便番号・住所・参加者の氏名(ふりがな)・学年・性別・生年月日・保護者の氏名・電話番号を記入の上、3月26日(木)(消印有効)までに秩父市温水プールへ

〒368-0005大野原2991

**18 文化体育センター  
令和2年度スポーツクラブ**

年度を通し自主運営で活動します。

**19 文化体育センターの教室**

●体操教室

教室名	曜日	とき	時間	定員	参加費	申込開始日
ソフトリフレッシュ体操教室	水曜日	4月8日～7月15日(4月29日、5月6日、6月17日を除く)	午前10時～11時30分	130人	2,000円	3月18日(水)午前9時
リフレッシュ体操教室	金曜日	4月10日～7月3日(6月26日を除く)	午前10時～11時30分	130人	2,000円	3月27日(金)午前9時
骨盤体操教室(月曜夜間の部)	月曜日	4月6日～5月25日(4月20日、5月4日を除く)	午後7時～8時30分	80人	2,000円	3月30日(月)午後6時
骨盤体操教室(金曜午後の部)	金曜日	4月3日～5月22日(4月17日、5月1日を除く)	午後1時～2時30分	80人	2,000円	3月27日(金)午前9時

●運動教室

教室名	曜日	とき	時間	定員	参加費	申込開始日
体・リセットストレッチ教室	金曜日	4月3日～6月5日(4月17日、5月1日、29日を除く)	午後3時～4時30分	30人	4,000円	3月27日(金)午後1時
キックボクサビクス教室	水曜日	4月8日～6月17日(4月29日、5月6日を除く)	午後7時～8時30分	50人	3,000円	3月18日(水)午後6時
体幹トレーニング教室	木曜日	4月9日～6月18日(4月30日、5月28日を除く)	午後7時～8時30分	50人	3,000円	3月19日(木)午後6時

●申込 参加費を添えて文化体育センター(☎24-4004)へ

※3月18日(水)・19日(木)・30日(月)は午後9時まで受け付け

クラブ名	曜日	定員	募集人数	時間	参加費	
ソフトバレーボールクラブ	月	40	28	午前10時～正午	1期1,000円×3期	
インディアカクラブ	水	40	22	午前10時～正午	年2,000円	
木曜卓球クラブ	木	63	9	午前10時～正午	年2,000円	
木曜バドミントンクラブ	木	60	50	午前10時～正午	年3,000円	
ANバドミントンクラブ	木	30	17	午後2時～4時	1期1,000円×3期	
硬式テニス	月曜テニスクラブ	月	12	4	午前9時30分～正午	1期1,000円×3期
	水曜テニスクラブ	水	15	8	午前10時～正午	1期1,000円×3期
	水曜ANテニスクラブ	水	15	8	午後1時～3時	1期1,000円×3期
	木曜テニスクラブ	木	15	3	午前10時～正午	1期1,000円×3期
	FTC金曜テニスクラブ	金	18	13	午前10時～正午	年1,000円

※回数 は年間35日前後(1期4月～7月、2期9月～12月、3期1月～3月)

※定員のうち前年度クラブ継続者は、事前に手続きし、定員に満たない人数分のみ募集となります。

※別途、スポーツ安全保険料がかかります。

※定員になり次第締め切り

●申込 3月26日(木)から参加費を添えて文化体育センター(☎24-4004)へ(午前9時～午後5時、火曜休館)へ

**広告**



## 20 第26回四條流庖丁式

**とき** 3月22日(日)正午(予定)  
**ところ** 秩父神社斎館櫺の間  
**入場料** 無料  
**間** 四條流 田鹿 ☎090-1830610637、秩父神社 ☎22-0262

## 21 きんぶくセンターワークショップ ハーバリウムづくり

**とき** 3月30日(月)  
午前10時～正午  
**ところ** 秩父勤労者福祉センター  
**定員** 12人

**参加費** 1,600円

**申** 3月17日(火)午前9時から ☎で  
秩父勤労者福祉センター (☎22-1704)へ

## 22 秩父シアタープロジェクト! 映画「みどりし」上映会

**とき** 3月29日(日)午前11時～午後0時55分、2時～3時55分  
**ところ** 秩父宮記念市民会館大ホールフォレスト

**参加費** 1,000円(当日券のみ)

**間** 秩父シアタープロジェクト!

☐ cfp2019.info@gmail.com

## 23 市民レクリエーション祭り

ニユースポーツ、チャレンジ・ザ・ゲーム、レクリエーション協会所属団体各種目の体験、ビンゴゲームなど

**とき** 3月29日(日)午後1時～4時  
**ところ** 文化体育センター

**参加費** 無料

**間** 秩父市レクリエーション協会

磯田 ☎53-8878

## 24 古今亭菊之丞落語会

**とき** 3月28日(土)午後6時45分開演(6時30分開場)  
**ところ** 歴史文化伝承館2階ホール

**定員** 150人

**チケット** 3,000円

**申** チケットYAOにて

**間** 演劇鑑賞会事務所 ☎25-1541

## 25 膠原病当事者の会 「花みずき会」

膠原病とは、関節リウマチなどの自己免疫疾患です。当事者の会に参加し、茶話会・絵手紙作りなどをしながら、病気や療養生活について情報交換をしてみませんか?

**とき** 奇数月第2木曜日(原則)午後1時30分～3時30分

**ところ** 秩父保健所2階談話室

**間** 秩父保健所保健予防推進担当

☎22-3824

## 26 第56回県北書道展

**とき** 3月27日(金)～29日(日)  
**ところ** 秩父地場産業振興センター

**出品料** 【会員】3,500円  
【会員以外】4,500円

**申** 出品票に出品料を添えて3月25日(水)午後1時会場へ搬入

**間** 県北書人連盟事務局

富田 ☎090-3574-3395

## 27 秩父ウィンドオーケストラ 第20回定期演奏会

**とき** 3月29日(日)午後1時30分開演(1時開場)

**ところ** 秩父ミュージクスパーク音楽堂

**演奏曲** 「カルメン」組曲、「東京五輪音頭」、「炎のランナー」、「昭和歌謡曲コレクション」他

**入場料** 無料

**間** 山中 ☎22-11209

☐ doccomotoki@gmail.com

## 28 第62回秩父宮記念ニユースの森 チャレンジロードレース大会

招待選手としてヤクルト陸上競技部、大東文化大学陸上競技部の選手に出場いただく予定です。

**とき** 6月7日(日)(午前7時30分～9時受け付け)

**ところ** ミュースパークスポーツの森コース スカイロード・林間コース等

※昨年の台風19号被害の影響で6km・10kmコースが大幅に変更されました。

**種目** 【小学生男女・ファミリー親子の部】1.5km、【中学生男女・ジュニアの部(高校生以上)】3.5km、【一般男女の部(高校生以上)】6km、【一般男女の部(高校生以上)】10km

**参加費** 小学生500円、中学生500円、一般2,500円、ファミリー12,000円(追加料金子供1人500円・大人1,000円、3人まで)

**表彰** 各部門1～3位まで賞状・記念品、4～6位まで賞状(シヨギングの部は除く)、全員に参加賞あり

**申** 4月17日(金)までにHP・☎または市民スポーツ課、各総合支所市民福祉課の窓口にて

**HP** 「ランネット」または「スポーツエントリ」で検索!

☎0570-0391846

※手数料は申込者負担

**間** 市民スポーツ課 ☎25-5230

FAX 22-4770

**29** 高橋薫、富田駿愛、山下美帆が送る音楽「コンサート」  
「ふるふる♪こんちえる」と

とき 3月21日(土)午後2時開演  
(1時30分開場)

ところ ヴィルラ・ムジカ・ソナチネ(皆野町皆野1098-6)  
入場料 2,000円(小学生以下は500円)

☎090-6141-1100

**30** 貴重なクラシックカーが秩父の街なかを駆け抜けます!

「ポリオ根絶チャリティークラシックカーラリー」と題したイベントが県内をコースとして行われます。これは決められたコースを往年の名車(クラシックカー)で目的の地まで交通規制に則って安全に走行し、途中のチェックポイントを通過しながら無理なくドライブを楽しむイベントです。秩父もチェックポイントを含むコースの一部となっており、街なかで競技車を見かけたらぜひ応援をお願いします!

とき 3月21日(土)

コース さいたま市氷川神社スタート→秩父ミューズパーク(午前11時ごろ)→秩父神社→番場通り→秩父市役所(チェックポイント・午後0時30分ごろ)→川越→さいたま市ゴール

☎観光課 25-5209



**31** 中央公民館吹奏楽クラブ 第12回定期演奏会

祈り、ライオンキング・メドレー、「天気の子」コレクションなどを演奏します!

とき 3月21日(土)午後3時開演  
(2時30分開場)

ところ 歴史文化伝承館2階ホール

入場料 無料

☎中央公民館吹奏楽クラブ 笠原 24-2519

**32** 秩父宮記念市民会館主催公演 林家たい平セレクション けやき寄席第9回 「夢いっぱい フラッシュ・アップ」

高座にパッと花を咲かせるような華やかさを持つ春風亭一花さんと、堂々たる高座で聴き手を落語の世界へ引き込む橘家文吾さんのお二人が登場。今年度最後のけやき寄席です。ぜひご来場ください。

とき 3月18日(水)午後6時30分開演(6時開場)

ところ けやきフォーラム

出演 春風亭一花・橘家文吾



チケット料金 1,000円  
チケット取り扱い 秩父宮記念市民会館ホール事務室(火曜日休館)  
※未就学児の入場はご遠慮ください。  
☎市民会館 24-6000

**33** 埼玉県民の森

①バードウォッチング

②シイタケを育ててみよう

③春の自然観察会(山野草など)

とき ①(1)4月11日(土)②5月9日(土)午前10時～午後2時、③4月12日(日)午前10時～正午、④5月3日(日・祝)午前10時～午後2時

ところ 全て埼玉県民の森

定員 ①各15人②15人③30人

参加費 ①500円②1000円③500円

☎・☎で①(1)3月1日(日)～4月8日(水)、②4月1日(水)～5月6日(水)、③3月1日(日)～4月8日(水)、④4月1日(水)～4月29日(水)に埼玉

県民の森(☎23-8340)へ

**34** 彩の国ふれあいの森

①秘境の作物「中津芋」栽培体験(植付編)

②豆腐(木綿豆腐)作り体験

とき ①4月12日(日)(収穫編は7月5日(日))、②4月29日(水・祝)、①②ともに午前10時～午後1時

対象 ①小学生以上(小学生は保護者同伴)

定員 ①5組(1組4人まで)・申込順、②5組(1組2人まで)・申込順

参加費 ①1組4,000円(全2回分・各昼食付き)、②1組1,000円(昼食付き)  
☎・☎①4月5日(日)、②22日(水)までに☎で彩の国ふれあいの森埼玉県森林科学館(☎56-0026)へその他の催しは☎にて  
HP「彩の国ふれあいの森埼玉県森林科学館」で検索!

**35** みどりの村

①プリザーブドフラワー・ハーバリウム教室

②みどりの村春の山歩き

とき 4月19日(日)午後1時～3時、②26日(日)午前10時～正午

ところ 埼玉県みどりの村①若者センター②園内

対象 ①小学生以上

定員 ①②20人

※参加者多数の場合は抽選

参加費 ①2,500円②500円

☎・☎①4月3日(金)、②10日(金)までに往復はがきにイベント名、参加者全員の住所、氏名、連絡先、年齢を記入し埼玉県みどりの村管理事務所(〒368-0101小鹿野町下小鹿野27、☎75-3441)へ



# 3・4月の無料相談室

市民生活課の無料相談 ☎26-1133 (消費生活(多重債務)は☎25-5200)

相談名	とき・ところ	相談名	とき・ところ
消費生活(多重債務)	月～金曜 9時～12時・13時～16時 秩父市役所(※)	市 民	毎月第2・4木曜 13時～16時
法 律	4月7日(火)・17日(金) 10時～15時 秩父市役所(※)	行 政 手 続	3月10日(火)、4月14日(火) 13時～15時
	※電話予約が必要。3月23日(月)9時から受付、各日先着10人	登 記	3月18日(水)、4月15日(水) 13時～15時
人 権	毎月第2・4水曜 13時～16時 秩父市役所(※)	税 務	4月6日(月)
行 政 ※時間は いずれも 13時～15時	3月16日(月)、4月20日(月) 秩父市役所(※)	労 働・年 金	3月13日(金)、4月10日(金) 13時～15時
	4月6日(月) 吉田総合支所(振興会館)	女 性	3月24日(火)、4月28日(火) 13時～15時
	3月23日(月)、4月27日(月) 大滝総合支所	不 動 産	3月27日(金)、4月24日(金) 10時～12時、13時～15時 ※秩父市役所2階相談室 ※事前の電話予約が必要。 ☎24-1774埼玉県宅建協会秩父支部事務局へ
	3月9日(月)、4月13日(月) 荒川総合支所		

秩父市役所(※)

※相談日が祝日の場合はお休みです。

相談名	相談日・内容・問い合わせ	相談名	相談日・内容・問い合わせ
子 育 て	月～金曜 9時～16時 秩父市子育て支援センター(下郷児童館内)☎24-1712 吉田子育て支援センター(吉田保育所内)☎77-1145	結 婚	3/14(土)、4/11(土) 13時～16時 ※完全予約制(先着8人) ☎福祉女性会館
子どもについての心配ごと	月～金曜 8時30分～17時15分 家庭児童相談室(社会福祉課)☎25-5204	心 配 ご と	月～金曜 8時30分～17時15分 秩父市社会福祉協議会 ☎22-1514
DVについて	月～金曜 8時30分～17時15分 社会福祉課☎25-5204 ※吉田・大滝・荒川総合支所市民福祉課でも実施	内 職	月～金曜 9時～16時 ☎ジョブプラザちちぶ
生活困窮者への支援について	月～金曜 8時30分～17時15分	職 業	ジョブプラザちちぶ(地場産センター3階) ☎24-5222
身体障がい者について	月～金曜 9時～17時 フレンドリー(カナの会)☎26-7102 ☎62-5613		商工課 ☎25-5208
知的障がい者・障がい児について	月～金曜 9時～17時 フレンドリー(清心会)☎21-7171 ☎24-9963	中小企業向け金融よろず	埼玉県信用保証協会による相談(要予約) ☎企業支援センター ☎21-5522
精神障がい者について	月～金曜 9時～17時 ※祝日も開催 生活支援センター「アクセス」☎24-1025 ☎24-1026	労 働 相 談	埼玉県労働相談センター☎048-830-4522 月～金曜、9時～17時(受付:16時30分まで)
障がい者の就労・生活	月～金曜 9時～17時 秩父障がい者就労支援センター「キャップ」☎21-7171 ☎24-9963	かしこい就職方法教えます	3/18(水)、4/1(水)・15(水) 10時～ ☎秩父勤労者福祉センター(国道140号沿い、秩父第一小前) ☎5人(1人45分、要予約) ☎予約専用受付ダイヤル(セカンドキャリアセンター事務局)☎048-780-2034 ☎商工課☎25-5208
いじめ・不登校等	月～金曜 9時～12時、13時～17時 教育相談室 ☎26-6321 ※☎からメール相談可	無料相談会(若者自立就労支援事業)	深谷若者サポートステーション ☎予約専用受付ダイヤル ☎048-577-4727 ☎対就労に不安や悩みを持つ若者(15歳～39歳) ☎※1人60分、要予約 ☎☎商工課☎25-5208
法 律	毎月第4水曜 13時～16時(要予約) ☎秩父地方庁舎内		
人 権	月～金曜 8時30分～17時15分 さいたま地方法務局秩父支局☎22-0827		
公 証 相 談	月～金曜 9時～17時 ※事前に☎で予約 ☎秩父公証役場		

※相談日が祝日の場合はお休みです。

## 図書館だより

※図書館休館日は「くらしのカレンダー」をご覧ください。

### 年度末蔵書点検等休館のご案内

秩父図書館 3月10日(火)～17日(火)

### 秩父図書館の館内整理日変更

書架の状態を適切に保つため、奇数月にのみ設けていた館内整理日を、4月から毎月第3金曜日に設けることになりました。ご不便をおかけしますが、ご理解ご協力をお願いします。

### 秩父図書館の催しもの

#### ●おはなし会(約30分)

とき 3月28日(土)、4月11日(土)午後2時開始

対 4歳以上の幼児から小学校低学年の児童

#### ●わくわくえほんタイム(約30分)

とき 3月21日(土)、4月4日(土)午後2時開始

#### ●春休み子ども映画会

とき 3月29日(日)午後2時30分開始(約23分)

上映作品 「注文の多い料理店」

※おはなし会、映画会に参加された方には、ポイントスタンプを押します。(高校生まで)

#### ●親子でたのしみ絵本とわらべうた(約20分)

とき 3月25日(水)、4月8日(水)午前11時開始

ところ 2階視聴覚室

### 対0～3歳のお子さんとその保護者

◎保健センターの4か月児健診で配布した「絵本の引換券」をお持ちの方は、「母子手帳」と一緒にお持ちください。

### 万葉集講座受講生の募集

新年度の万葉集講座の受講生を募集します。

とき 毎月第2・4金曜日、午後1時30分～3時

講師 近藤 章先生 対50人(先着順) 参加費 2,500円

対 3月18日(水)午前10時～正午は、秩父図書館2階視聴覚室にて受付開始。それ以降は、秩父図書館1階カウンターにて受け付け。※講座日程は一部変更になる場合があります。

### 移動図書館車の巡回予定

●上吉田塚越 風間商店前(午後2時30分～3時)

4月14日(火)

●大血川地区(午前11時～11時30分)

栃本会館付近待避所(午後1時30分～2時)

3月26日(水)

◎大雨等悪天候により、巡回できない場合があります。

◎貸出しには『図書館利用カード』が必要です。利用カードがない方はその場で発行しますので、身分証明書をお持ちください。

◎貸出期間は次回巡回日までです。

## 休日急患当番医

### ●秩父郡市医師会

#### 【休日急患対応】

まずは休日診療所または在宅当番医療機関を受診してください。

秩父郡市医師会休日診療所 【診療時間：午前9時～午後6時】		在宅当番医療機関 【診療時間：午前9時～午後6時】		
3月8日	休日診療所 (内・小) 熊木町 ☎23-8561	3月8日	小鹿野中央病院(内)	小鹿野町 ☎75-2332
15日		15日	小鹿野中央病院(内)	小鹿野町 ☎75-2332
20日		20日	本間医院(内・リュ)	小鹿野町 ☎75-0020
22日		22日	小鹿野中央病院(内)	小鹿野町 ☎75-2332
29日		29日	小鹿野中央病院(内)	小鹿野町 ☎75-2332
4月5日		4月5日	金子医院(内)	皆野町 ☎62-0039
12日		12日	小鹿野中央病院(内)	小鹿野町 ☎75-2332

#### 【救急告示医療機関】

重症救急患者優先のため、軽症と思われる場合にはお待ちいただくことがあります。

【診療時間：午前8時30分～翌日午前8時30分】 ※午後6時以降は必ず電話で確認の上受診してください		
3月8日	秩父病院	和泉町 ☎22-3022
15日	皆野病院	皆野町 ☎62-6300
20日	秩父市立病院	桜木町 ☎23-0611
22日	秩父市立病院	桜木町 ☎23-0611
29日	秩父病院	和泉町 ☎22-3022
4月5日	秩父市立病院	桜木町 ☎23-0611
12日	秩父市立病院	桜木町 ☎23-0611

※平日、休日の救急医療体制については秩父郡市医師会の☎でもご確認いただけます。

※医療機関の都合で変更になることがあります。秩父消防本部(☎21-0119)でご確認ください。

#### 平日夜間急患対応

#### 平日夜間小児初期急患対応

#### 土曜夜間急患対応

※午後6時以降は必ず電話で確認の上受診してください			【診療時間：午後7時30分～10時】祝日は行いません ※必ず電話で確認の上受診してください			午後6時以降は必ず電話で確認の上受診してください (一般、小児共通)	
月曜	皆野病院	皆野町 ☎62-6300	月曜	あらいクリニック 本町	☎25-2711	3月7日	皆野病院
火曜	秩父市立病院	桜木町 ☎23-0611	火曜	秩父市立病院	桜木町 ☎23-0611	14日	秩父市立病院
水曜	秩父病院	和泉町 ☎22-3022	水曜	秩父病院	和泉町 ☎22-3022	21日	秩父病院
木曜	秩父市立病院	桜木町 ☎23-0611	木曜	秩父市立病院	桜木町 ☎23-0611	28日	皆野病院
金曜	秩父市立病院	桜木町 ☎23-0611	金曜	秩父市立病院	桜木町 ☎23-0611	4月4日	皆野病院
						11日	秩父市立病院

※4月9日(休)は皆野病院になります。

※4月9日(休)は秩父郡市医師会☎をご確認ください。

#### 埼玉県の救急電話相談

##### お医者さんに行くべきか迷ったら、まず相談！

埼玉県の救急電話相談は、24時間年中無休で対応しています。突然のけが・体調不良などのときに、家庭での対処方法や、すぐに受診するべきかを相談できます。経験豊富な看護師が相談員となり、アドバイスしてくれますので、お気軽にお電話してください。

電話番号 **#7119 (シャープ7119番)**

※NTTプッシュ回線、ひかり電話、携帯電話の場合

**048-824-4199**

※ダイヤル回線、IP電話、PHSの場合

##### 【利用上お願い】

埼玉県救急電話相談は医療行為ではなく、電話でのアドバイスにより、相談者の判断の参考としていただくものです。あらかじめご理解の上、ご利用ください。

#### 埼玉県精神科救急情報センター

夜間・休日において、精神疾患を有する方やその家族などから緊急的な相談を電話で受け付けます。

電話番号 **048-723-8699**

(ハローキューキュー)

受付時間 平日(月～金曜)：午後5時～翌午前8時30分

休日(土曜・日曜・祝日)：午前8時30分～翌午前8時30分

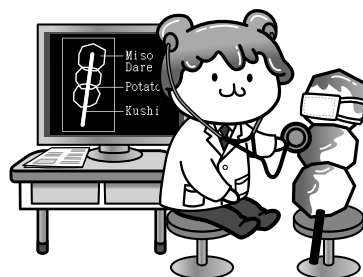

# いまいま健康・すくすく子育て 保健センターだより

## 共通のお知らせ

### ■新型コロナウイルスに関連した肺炎

新型コロナウイルスに関連した肺炎患者の発生が断続的に報告されています。感染予防のためには、手洗い、うがいや咳エチケットなどを心がけてください。発熱や呼吸器症状があり心配な方は、下記の窓口で相談を受け付けています。

・厚生労働省の電話窓口（午前9時～午後9時）※土・日・祝日も実施 0120-565653（フリーダイヤル）  
【帰国者・接触者相談センター】

・秩父保健所〈平日昼間〉（午前8時30分～午後5時15分）  
☎22-3824

・埼玉県保健医療政策課感染症・新型インフルエンザ対策担当〈土・日昼間〉（午前8時30分～午後5時15分）  
☎048-830-3557

・埼玉県救急電話相談〈夜間〉 #7119

※#7119は、新型コロナウイルスに限定した窓口ではありません。夜間つながりにくくなる恐れがあります。極力昼間の時間帯での相談をお願いします。

### ■愛の献血にご協力を

とき	実施時間	ところ（主催団体）
3月26日(木)	9:30~10:30	株式会社ナチュラルファームシティ 農園ホテル（同）

※急な変更もありますので事前に確認をお願いします。

## 成人保健事業のお知らせ

### ☑各保健センター等で受けられる検診（集団検診：胃がん・乳がん・子宮頸がん）の申し込み

令和2年度に実施するすべての日程の申し込みを、4月2日(木)から各保健センターで受け付けます。  
（受付時間8:30~17:15、土・日・祝日を除く）

☎☎・窓口または「秩父市電子申請・届出サービス」にて（先着順） 健P.16

### ☑指定医療機関で受けられる検診（個別検診：胃がん・乳がん・子宮頸がん・歯周病検診）および大腸がん検診の申し込み

☎ 4月2日(木)から、各保健センターの窓口で随時受け付け（受付時間8:30~17:15、土・日・祝日を除く）

健P.16、17

※申込受付は、令和3年2月26日(金)までです。

※各種がん検診は、加入している医療保険（国民健康保険、社会保険、共済組合等）に関係なく、対象年齢の方はどなたでも受け付けることができます。

### ■ソーシャルクラブ「まごころの会」 健P.20

☎ 4月14日(火)9:30~11:30 場 秩父保健センター

### ■ゲートキーパー養成講座を受けてみませんか 健P.21

☎ 地域の集会等に保健センター職員が出向き、悩んでいる人に声をかけ、話を聞いて必要な支援につなげる方法をお伝えします。

☎ ご希望の町会等は各保健センターへ☎または窓口にて

## 母子保健事業のお知らせ

※①~③の会場は全て秩父保健センターです。

### ①赤ちゃんのあそびの教室 健P.7

☎ 4月30日(木)10:00~11:30（受付：9:45開始）

☎ 4か月児健診受診後から8か月児までの親子  
☎ 3月31日(火)までに秩父保健センターへ☎または窓口にて

②乳幼児健診 13:00~13:45受付 健P.8、9

☎ 4月9日(木)	☎ 2歳児歯科健診 (H30.3月生)
☎ 4月15日(水)	☎ 4か月児健診 (R1.11月生)
☎ 4月16日(木)	☎ 3歳児健診 (H28.12月生)
☎ 4月22日(水)	☎ 10か月児健診 (R1.6月生)
☎ 4月23日(木)	☎ 1歳6か月児健診 (H30.9月生)

### ③すこやか相談（予約制） 健P.10

☎ 4月17日(金)	☎ ことばの相談
☎ 4月21日(火)	☎ 子育て相談 ※保育あり

☎ 事前に秩父保健センターへ☎または窓口にて

### ④育児相談 9:30~10:30受付 健P.10

☎ 3月23日(月)	場 秩父保健センター	持 母子健康手帳（※）
☎ 4月2日(木)	場 吉田保健センター	持 母子健康手帳

※助産師の授乳相談あり

### ⑤定住自立圏事業 健P.5

助産師による「ほっとハグくむ...ママサロン」

☎ 毎週水曜日・金曜日（祝祭日を除く）

10:00~12:00 13:00~15:00

場 横瀬児童館（※を除く）

※【巡回相談】

3月11日(水)：小鹿野町子育て支援センター

3月27日(金)、4月10日(金)：秩父市子育て支援センター（下郷児童館内）

4月3日(金)：長瀬町多世代ふれ愛ベース長瀬

4月15日(水)：皆野町皆野総合センター

☎ 秩父保健センターへ☎または窓口にて

## 予防接種のお知らせ

### ○高齢者肺炎球菌予防接種 健P.13

令和元年度の対象者は下記の表のとおりです。（令和2年度の対象者は変わります）過去に一度でも接種したことがある方は、助成の対象となりません。

65歳：昭和29年4月2日~昭和30年4月1日生まれ
70歳：昭和24年4月2日~昭和25年4月1日生まれ
75歳：昭和19年4月2日~昭和20年4月1日生まれ
80歳：昭和14年4月2日~昭和15年4月1日生まれ
85歳：昭和9年4月2日~昭和10年4月1日生まれ
90歳：昭和4年4月2日~昭和5年4月1日生まれ
95歳：大正13年4月2日~大正14年4月1日生まれ
100歳：大正8年4月2日~大正9年4月1日生まれ
101歳：大正8年4月1日以前生まれ
60歳以上65歳未満の方で、心臓・腎臓・呼吸器の機能に身体障害者手帳1級の障がいのある方

☎ 3月31日(火)まで

☎ 2,500円（助成は生涯1回限り）

生活保護世帯の方および中国残留邦人等支援受給の方は無料

☎ 各保健センター窓口にて接種に必要な書類を配布。65歳になる方には書類を郵送済みですが、なくされた場合は、各保健センター窓口にて申請にお越しください。

### ■BCG（予約は必要ありません） 健P.13

☎ 3月23日(月)、4月20日(月) 場 秩父保健センター

☎ 生後5か月から1歳に至るまで（1歳の誕生日前日まで）

持 母子健康手帳、予診票、必要に応じて診断書

## 問い合わせ先

秩父保健センター☎22-0648 吉田保健センター☎77-1112

大滝保健センター☎55-0102 荒川保健センター☎54-2231

☎ 日時 場場所 内内容 対対象 持持ち物 定定員 費費用 申申込み 問問合わせ 詳詳細

健健康カレンダーをご覧ください。☑ 秩父市版健康マイレージの対象事業

# くらしのカレンダー



## 市税等の納め忘れはありませんか？

令和元年度も年度末が近づいてきました。  
納付を忘れていた税金がないか、いま一度  
ご確認をお願いします。

問 収納課 ☎ 22-2210

2020年3月号

日	月	火	水	木	金	土
3/8 3/8 休日窓口 マタニティ育児 体験教室 休館：大滝	9 荒川 行政相談 休館：秩父 荒川 吉田	10 ソーシャルクラブ 秩父 行政手続相談 休館：秩父	11 4か月児健診 秩父 人権相談 休館：秩父	12 平日夜間窓口 3歳児健診 言語教室 秩父 市民相談 休館：秩父	13 すこやか相談(子育て) 秩父 労働・年金相談 休館：秩父	14 休日窓口 休館：秩父
15 休日窓口 休館：秩父 大滝	16 1歳6か月からのあそ びの教室 秩父 行政相談 休館：秩父 荒川 吉田	17 はじめてのカンタン♪ 離乳食教室 休館：秩父	18 10か月児健診 秩父 登記相談	19 1歳6か月児健診 秩父 法律相談	20 春分の日 休日窓口 休館：吉田 大滝	21 休日窓口 休館：大滝
22 休日窓口 休館：大滝	23 BCG予防接種 育児相談 大滝 行政相談 休館：秩父 荒川 吉田	24 秩父 女性相談	25 秩父 人権相談	26 平日夜間窓口 秩父 市民相談	27 秩父 不動産相談	28 休日窓口 休館：大滝
29 最終日曜 窓口 休館：大滝	30 休館：秩父 荒川 吉田	31	4/1	2 吉田 育児相談	3	4 休館：大滝
5 休館：大滝	6 秩父 税務相談 吉田 行政相談 休館：秩父 荒川 吉田	7 秩父 法律相談	8 秩父 人権相談	9 平日夜間窓口 2歳児歯科健診 秩父 市民相談	10 秩父 労働・年金相談	11 休館：大滝
12 休館：大滝	13 荒川 行政相談 休館：秩父 荒川 吉田	14 ソーシャルクラブ 秩父 行政手続相談	15 4か月児健診 秩父 登記相談 吉田 人権相談	16 3歳児健診	17 ふらっと市長室 (P.5参照) すこやか相談(ことば) 秩父 法律相談 休館：秩父	18 休館：大滝

## 平日夜間・最終日曜・休日窓口 (市役所本庁舎1階)

休日窓口は、3月をもって終了します。詳細は「お知らせのページ」をご覧ください。

平日夜間窓口	最終日曜窓口	休日窓口
午後5時15分～7時15分 (第2・第4木曜日)	午前8時30分～正午 午後1時～5時	午前8時30分～正午 午後1時～5時
市民課・保険年金課・こども課・収納課		市民課
①戸籍の届書の預かり ②戸籍謄本、住民票の写し、所得課税証明書等の発行 ③印鑑登録および印鑑証明書の発行 ④納税と納税相談の受付 ⑤火葬許可証等の発行 ⑥転入、転出、転居届等の受付(住民基本台帳カード等の 処理を含む) ⑦国民健康保険、国民年金、高齢者医療等に関する業務 ⑧保育所、児童手当、子育て支援等に関する業務 ⑨パスポート(旅券)交付業務(最終日曜窓口では午前 9時～正午、午後1時～4時30分)		①戸籍の届書の預かり ②住民票の写し(マイナン バー(個人番号)入りを除 く)、所得課税証明書等の 発行 ③印鑑証明書の発行 ④市への納入金の預かり(市 税等、水道料、墓地使用料 等) ⑤火葬許可証等の発行
※上記業務の一部について、処理できない場合があります。詳細はお問い合わせください。		
問 市民課 ☎ 22-5348 保険年金課 ☎ 25-5201		
収納課 ☎ 22-2210 こども課 ☎ 25-5206		

## 保健センターの催し・健診など(1段目)

■ P.23「保健センターだより」や、3月号市報と併せて配布した「秩父市健康カレンダー」もご覧ください。

## 市民生活課の無料相談室(2段目)

秩父 市役所本庁舎2階 吉田 吉田総合支所  
大滝 大滝総合支所 荒川 荒川総合支所  
問 市民生活課 ☎ 26-1133

■ その他の相談はP.21「無料相談室」をご覧ください。

## 図書館休館日(最下段)

秩父 秩父図書館 吉田 吉田分館  
大滝 大滝分館 荒川 荒川図書館

■ P.21「図書館だより」もご覧ください。

(注) 市外局番表記のない電話番号は「0494」が、市外局番となります。