



セーフコミュニティ  
国際認証都市！

市報

# ちちぶ

かせ  
緑風と走ろう 癒しの里 **ちちぶ**  
cycle city

2017

7

月号

No.148

平成29年7月10日  
毎月1回発行



## 市長さーん、ハイタッチしよう!!

市長が学校給食試食会のため花の木小学校を訪問しました。1年生とおしゃべりを楽しみながら、おいしい給食を食べた後に、市長がお別れのあいさつをすると、子どもたちからハイタッチを求められました。元気いっぱいの子もたちと笑顔でハイタッチを交わしました。

平成29年6月1日現在～外国人を含む～

人口/64,014人 (-47人)	出生/ 33人
男/31,301人 (-19人)	死亡/ 65人
女/32,713人 (-28人)	転入/ 92人
世帯/26,357世帯 (+23世帯)	転出/107人

(前月比)

(5月中の人数)

### 主な内容

- セーフコミュニティだより (第38号) .....②ページ
- 自転車乗車用ヘルメットの購入費用を補助します ...③ページ
- 秩父市職員・秩父広域市町村圏組合職員を募集 .....⑤ページ
- 高額療養費の負担を軽減します .....⑥ページ
- 秩父市避難行動要支援者名簿を作成します .....⑨ページ
- 7/19(水)・20(木)秩父川瀬祭 .....⑫ページ
- わが家のアイドル、市民文芸、ちちぶトピックス...⑮・⑯ページ
- お知らせのページ .....⑰～⑳ページ

# みなさんご存じですか？ セーフコミュニティちちぶ。

昨年度実施した「安全・安心なまちづくりに関する市民意識調査アンケート結果」では、セーフコミュニティ活動を知っているかについて伺ったところ、「まったく知らない」が全体の約半分を占めている状況で、「よく知っている・少し知っている」を合わせても約18%の方しか知りませんでした。【図1】



図1

また、セーフコミュニティへの関心度については、「とても関心がある・少し関心がある」が全体の約67%を占め、「まったく知らない」は約3%でした。【図2】

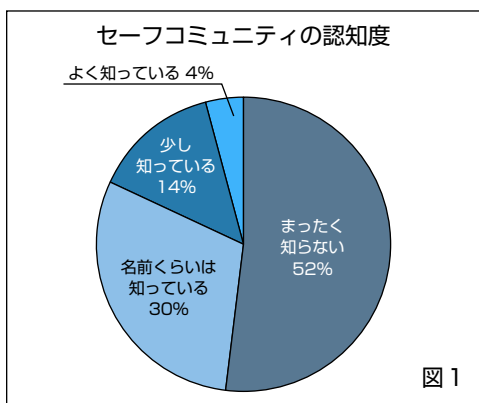

図2

このことから、セーフコミュニティの重要性は理解されているものの認知度が低いことがわかりました。

秩父市では、平成27年11月に国際認証を取得し、世界基準の安全・安心なまちづくりを進める都市として、セーフコミュニティの取り組みを推進しています。今後迎えることとなる「人口の急速な減少」、「高齢化社会の到来」、それに伴う「行政の財政規模の縮小」など、さまざまな環境の変化に対応するため、現段階から協働でまちづくりを進めるセーフコミュニティの取り組みが求められています。

「秩父市セーフコミュニティ」とは、大きく分けると、警察、消防、医療、福祉、経済、教育、そして行政機関など、市内で事故やケガの予防活動に関わっている37団体の代表者で組織される推進協議会と関係団体の実務者が委員参加している7つの対策委員会が組織されています。推進協議会では、セーフコミュニティ活動の方向性や重点的に行う内容を決定し、対策委員会ではそれぞれ会議を開催し、分野の課題に対する取り組みを検討・実施しています。

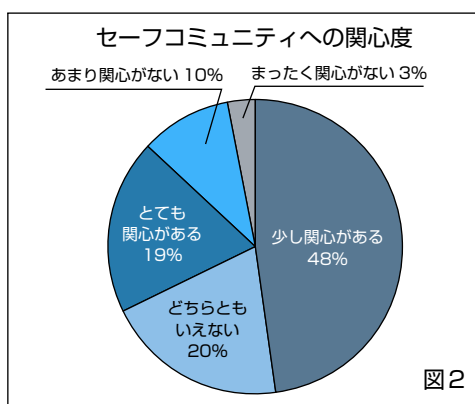

5月30日開催  
第9回セーフコミュニティ  
推進協議会

また、根拠に基づいた予防活動とするために、秩父郡市医師会の先生や大学教授、データを保有している病院・警察・消防・保健所などの実務者が委員として編成されている外傷サーベイランス委員会を組織し、各対策委員会へ参考となる情報の提供や取り組みのアドバイスをを行っています。

セーフコミュニティの活動は、行政だけでは成り立ちません。関係する団体の方々はもちろんですが、多くの市民の皆さんにも参加いただき、一緒に取り組んでいくことで、市内で発生する事故やケガを一件でも多く予防していくことを目指しています。

今年度も、引き続きセーフコミュニティ活動を推進するとともに、「市民安全・安心フォーラム」などの開催を通じて、多くの市民の皆さんに活動へ参加していただき、取り組みの普及・セーフコミュニティ認知度の向上を図っていきます。

## セーフコミュニティとは

「事故やけがは偶然の結果ではなく、データの分析などにより予防することができ」という基本的な考えのもと、行政や関係団体、市民の皆さんが一体となり、「共助のまちづくり」を推進することで、質の高い安全・安心なまちづくりを構築していく活動です。

問 危機管理課 ☎22-2206

# 「青色防犯パトロール隊」

を結成!

旭町会（長谷川愈町会長）では、今年度から青色防犯パトロール隊を結成し、町内の4地区を週に1回輪番でパトロールしています。

青色防犯パトロールとは、青色回転灯を装備した車両を使用することで、広範囲のパトロールを可能とする機動力の向上や、回転灯による警戒力の向上が期待されています。

今後、安全・安心な地域社会を目指して、ご協力をよろしくお願ひします。

問 危機管理課 ☎ 22-12206



旭町会青色防犯パトロール隊

## 新町会長さんの

### ご紹介

次のとおり町会長の交代がありましたので、お知らせします。  
(平成29年6月20日現在。敬称略)

町会名	会長名
上 町	江 野 久 雄

7/15(土)～7/24(月)  
夏の交通事故防止運動を実施  
「人も車も自転車も」  
安心・安全 埼玉県

#### 運動の重点目標

- ① 子どもと高齢者の交通事故防止  
「もしかして」とまる・みる・まつ・たしかめる」を合言葉に、子どもに交通ルールを守る態度を身に付けさせましょう。
- ② 歩行中・自転車乗用中の交通事故防止  
自転車は、車道が原則、歩道は例外です。車道は左側に寄って通行しましょう。

夕暮れ時や夜間に自転車を利用するときには、明るい色の衣服や反射材を身に付け、必ずライトをつけましょう。

- ③ 飲酒運転の根絶および路上寝込み等による交通事故防止  
「飲酒運転しない・させない・ゆるさない」をスローガンに、秩父市から飲酒運転をなくしましょう。

路上で寝込んでいる人を発見したら、速やかに110番通報をし、警察官が到着するまでその場で待機してください。

☎ 市民生活課  
26-11133

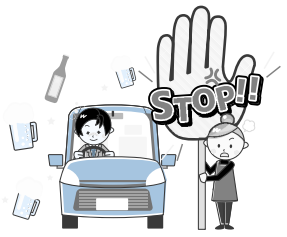

### 自転車ヘルメット着用促進事業協力事業所 (秩父郡市内25事業所)

	店 舗 名	電話番号
秩 父 市	出浦輪店	23-0510
	高柳輪業	22-0715
	田口輪店	22-3684
	浜田輪店	22-3092
	房野輪店	22-1232
	猫八モータース	22-3667
	柳澤モーターサイクル	22-3682
	山田サイクル	22-0857
	カインズホーム秩父店	25-1777
	太幡商会	62-0536
	コメリハード&グリーン 秩父太田店	62-5700
	タカハシサイクル宮地店	25-3196
	徇丸竹商店	22-0520
	高野商会	24-2012
	茂木モータース	77-0214
新井輪店	77-0041	
横 瀬 町	赤岩輪店	22-3729
皆 野 町	徇野口商会	62-0609
	沢口サイクル	62-0160
長 瀬 町	コメリハード&グリーン長瀬店	69-1037
小鹿野町	関口自動車	75-0096
	奈倉輪業	75-0345
	Jマート小鹿野店	75-0208
	コメリハード&グリーン 小鹿野店	72-7462
	町田輪店	75-0854

## 自転車乗車用ヘルメットの 購入費用を補助します!

対 象 市内在住の方(市税を滞納している方を除く)  
※平成29年4月1日以降に購入したものが対象

助成金額 最大2,000円

#### 申請の際に必要なもの

- ① 申請者の免許証・保険証・個人番号カードなどの身分証明書
- ② 通帳やキャッシュカードなど補助金の振込先がわかるもの

用 左表に記載の協力事業所でヘルメットを購入する際、所定の申込書に店舗の証明を受けた上で、必要事項を記入し、市民生活課に提出してください。

問 市民生活課  
☎ 26-11133



平成30年4月から、  
国民健康保険制度が変わります。

**Q1** どんな点が変わるの？

県は、市町村と一緒に国民健康保険の財政運営を担うこととなります。また、運営方針の決定や市町村ごとの標準保険料率の算定・公表なども行います。平成30年4月からは、国民健康保険証に新たに県の名称が加わりますが、住民生活に直結する資格の管理、保険税の賦課徴収、医療給付などは今まで通り市町村が行います。

**Q2** どうして変更する必要があるの？

国民健康保険制度は国民皆保険制度の基盤となる仕組みですが、「加入者における高齢者の割合と医療費が高い」「保険税の元となる所得は低い」ことから、運営が赤字になってしまうという問題を抱えています。さらに70歳以上の高齢者数、医療費が増加していることから、国民皆保険制度を維持し、将来にわたって皆さんの健康を守るためには、市町村に加え、県も国民健康保険の財政運営に関わり、制度を支えていく必要があるからです。

**Q3** この変更によるメリットはなに？

- ①県内市町村における事務が、効率化、標準化、広域化されます。
- ②県内市町村間の住所移転であれば、高額療養費該当回数のカウントが通算されます。

**Q4** 保険税はどうなるの？

県内における保険税の負担を公平にすることが求められます。標準保険料率が示されるため、市町村によっては、保険税が上がる場合があります。

問 保険年金課 ☎ 25-5201

平成29年度

国民健康保険税  
納税通知書を送付します

送付時期 7月中旬発送予定

所得の少ない世帯に対する軽減

国民健康保険税（以下、国保税）は、①均等割、②平等割、③所得割、④資産割に基づき課税されますが、所得が一定基準以下の世帯に対し、均等割と平等割を軽減する制度があります。（該当者は申請をしなくても軽減されます）

《対象となる世帯》

6割軽減…所得が33万円以下の世帯

4割軽減…所得が33万円＋（27万円×被保険者数＋特定同一世帯所属者数）以下の世帯  
※特定同一世帯所属者：国民健康保険に加入したまま75歳を迎えることにより後期高齢者医療制度へ移行した方

ただし、世帯主および世帯内の被保険者等の中に未申告者等がいる場合、軽減対象世帯であっても適用は受けられません

後期高齢者医療制度移行による平等割の軽減

世帯主または世帯内の加入者が、国民健康保険から後期高齢者医療制度に移行することによって単身加入世帯になる場合、その月から5年間平等割が半分に軽減され、その後3年間4分の1が軽減されます。適用されるのは、後期高齢者医療制度に移行した方と、継続して同一世帯である場合です。（該当者は申請をしなくても軽減されます）

社会保険等の被保険者だった方の国保税の減免

社会保険等の被保険者が後期高齢者医療制度に移行したことにより、その被扶養者（65歳～74歳）が国民健康保険に加入した場合、申請により当分の間、国保税の減免が受けられます。

問 市民税課（国保税担当） ☎ 22-2209

ご寄附ありがとうございました

次の方から、社会福祉のために寄附をいただきました。温かな善意に感謝し、ご紹介します。（平成29年5月）

▶5月16日、秩父市ゴルフ協会様から、46,400円

問 社会福祉課 ☎ 25-5204



山本 敏雄  
（日野田町）



井上 時雄  
（東町）



高野 勝恵  
（荒川白久）

厚生労働大臣特別表彰  
任期満了により退任され、民生委員・児童委員として長年にわたり、地域福祉の向上に努められた、次の方々に対し厚生労働大臣より特別表彰が授与されました。

## 秩父広域市町村圏組合 職員を募集

### 採用予定職種（平成30年度採用）

- ・消防職員 4人程度
- ・一般事務職員 若干名
- ・技術職員（土木） 若干名

※受験資格などは、実施要項（秩父広域市町村圏組合HPに記載）でご確認ください。

### 第1次試験

**と き** 9月17日(日) **と ころ** 秩父消防本部

※合格者に第2次試験を行います。

**実施要項・申込書の配布** 秩父消防本部総務課、各消防分署、秩父広域市町村圏組合事務局管理課（秩父クリーンセンター内）、秩父広域市町村圏組合水道局経営企画課（別所浄水場内）、各水道事務所

※郵送による請求も可能です。HPからのダウンロードも可。

**受付期間** 7月25日(火)～8月8日(火)

【消防職員】秩父消防本部総務課（土・日を除く、本人持参に限る。）

【一般事務職員・技術職員（土木）】秩父広域市町村圏組合管理課（秩父クリーンセンター内）（土・日を除く、郵送の場合も期間内必着）

☎秩父消防本部総務課 ☎21-0120

秩父広域市町村圏組合管理課 ☎23-2242

## 秩父市職員を募集

採用予定職種		人数
事務職	一般事務職（身体障がい者・林業・学芸員・土木・機械を含む）	12人程度
	一般事務職（社会福祉）	5人程度
専門職	保健師	3人程度
	保育士・幼稚園教諭	3人程度
	助産師	2人程度
技能労務職	土木作業員	2人程度

※受験資格等は、実施要項（市HPにも掲載）でご確認ください。

### 第1次試験

**と き** 9月17日(日)

**と ころ** 荒川農村環境改善センターおよび荒川公民館

※すべての採用予定職種に対して面接試験を実施するほか、事務職は教養試験または専門試験、専門職は専門試験（助産師は除く）、技能労務職は労務適性検査を実施します。試験開始時間等詳しくは実施要項をご確認ください。

※合格者に第2次試験を行います。

### 実施要項・申込書の配布

人事課（土・日・祝日は、市役所1階の休日窓口）および吉田・大滝・荒川総合支所市民福祉課にて配布しています。（市HPからダウンロードしたものも可）

※郵送による請求も可能です。詳しくは、市HPをご覧ください。

**受付期間** 7月31日(月)～8月10日(木)（郵送の場合も期間内必着）

☎人事課 ☎22-2207



近年、医療制度改革や医師数の地域間格差等から、地域医療を取り巻く環境は厳しい状況にあります。特に、住民の命を守る救急医療（二次救急輸番病院）は、平成22年度から秩父市立病院、秩父病院、皆野病院となり、現在もこの3病院と秩父郡市医師会の協力により、夜間・休日の二次救急輸番体制を維持しております。ここ数年の統計では、年間約8,500人の救急患者に應對しており、各病院の医師・医療スタッフ

市長 久喜 邦康



「和を以って  
たつと  
貴しと為す」

### 地域で医療を守り育てる

に過重な負担がかかっている状況がうかがえます。多くの医療関係者が、秩父地域の医療体制を守るべく日々奮闘しております。そこで、秩父地域（1市4町）では、平成22年度から取り組んでいる「ちちぶ定住自立圏構想」を活用して医療分野支援に重点を置き、秩父郡市医師会や秩父郡市薬剤師会との連携により、秩父圏域の救急医療体制や産科医療体制の維持に努めています。

平成28年度市民満足度調査の結果をみると、救急医療や産科医療をはじめとする地域医療への関心や重要度は高い傾向にあります。「地域で医療を守り育てる環境を作りあげる」意識を市民の皆さまと共有するため、市報8月号から地域医療に関する特集を組んでお知らせします。

今後とも「日本一幸せなまち」を作る上で、必要な地域医療の充実を皆さまとともに進めてまいります。

### お気軽にお越しください！ ふらっと市長室

#### ●7月14日(金)

9:00～10:00 吉田総合支所  
11:00～11:30 本庁舎1階

#### ●8月23日(木)

9:00～10:00 大滝総合支所  
11:00～11:30 本庁舎1階

※日程は変更となる場合があります。

☎秘書広報課

☎22-2505

「ちちぶ安心・安全メール」にて、防災・防犯情報、防災行政無線放送の内容、火災情報を配信中心！  
右のQRコードを読み取るか、[t-chichibu@sg-m.jp](mailto:t-chichibu@sg-m.jp)に本文が空白のままメールを送ってください。



# 高額療養費の負担を軽減します。

「限度額適用認定証」を提示することにより、一医療機関ごとの窓口での支払いが自己負担限度額までとなるなどの軽減制度があります。どの段階に該当するかご確認いただき、必要な場合は手続きをお願いします。

申請窓口 保険年金課 ☎25-15201

吉田・大滝・荒川総合支所市民福祉課

吉田 ☎72-6082  
荒川 ☎54-2395

大滝 ☎55-10101

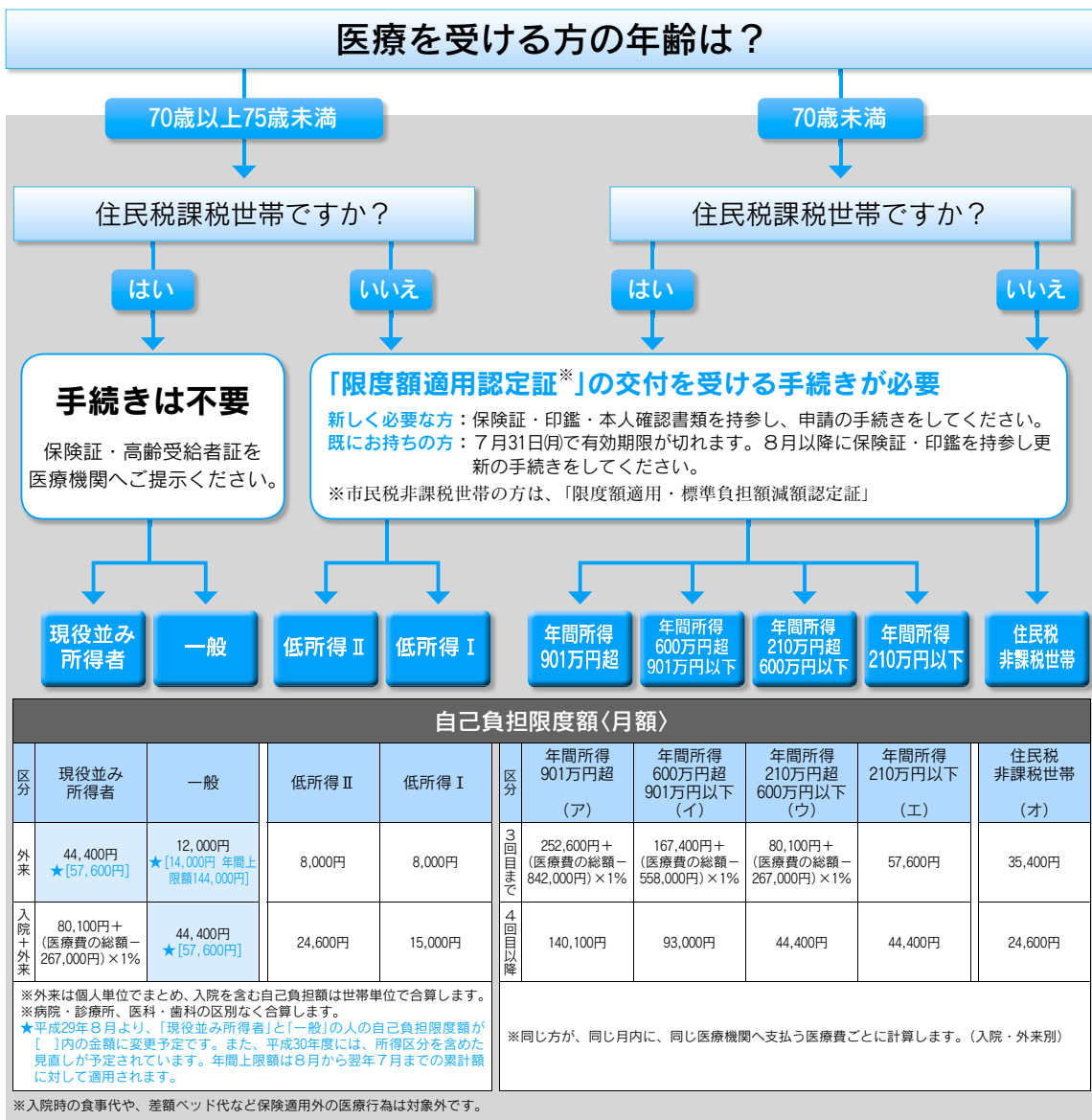

## 後期高齢者医療保険にご加入の方へ

### ○保険証が更新されます

8月1日から新しい保険証(有効期限・平成30年7月31日)に切り替わります。新保険証は、7月中に郵送します。

なお、世帯の所得状況等により、毎年8月1日で負担割合の判定をしています。窓口負担(1割または3割)は、保険証に記載の負担区分をご覧ください。

### ○限度額適用認定証が更新されます

昨年度中に「限度額適用認定証」の交付を受けていた方で、平成29年度市民税非課税世帯の方は新しい認定証を郵送します。

新たに認定証が必要な方は保険証をご持参の上、申請の手続きをしてください。

## 後期高齢者医療保険料決定通知書を郵送します

平成29年度後期高齢者医療保険料決定通知書を7月中に郵送します。納付書が同封されている方は、金融機関等でお納めください。

それ以外の方は受給されている年金からの天引きか、登録いただいている口座からの引き落としとなりますので確認してください。

## 国民健康保険にご加入の70歳から74歳の方へ

### ○高齢受給者証が更新されます

8月1日からお使いいただける新しい高齢受給者証を7月中に郵送します。

### お願い

古い保険証などは、ご自身で裁断処理するか、保険年金課、吉田・大滝・荒川総合支所の窓口または公民館へお返しください。

介護保険施設利用者の皆さんへ

# 施設利用の負担軽減について お知らせします

## 低所得の介護保険施設利用者の食費・居住費の軽減(負担限度額)

介護保険の施設サービス・短期入所サービスを利用する場合、介護サービス費用のほか、食費と居住費(部屋代)、および日常生活費が自己負担となりますが、食費と居住費は、収入等に応じて負担限度額が設けられています。

申請により負担限度額認定が行われると、下表の該当要件を満たす方は通常よりも食費・居住費が安くなります。

## 8月からの負担限度額認定証の申請受付について

7月まで有効の負担限度額認定証をお持ちの方には、すでに申請書類を発送させていただきましたが、申請は**8月4日(金)まで**にお願いします。

**申請に必要なもの** 申請書兼同意書、利用者本人の預貯金通帳のコピーまたは通帳原本(配偶者が健

在の場合のみ配偶者の分も必要)、旧認定証、印鑑、利用者本人のマイナンバーがわかるもの、申請者の本人確認のできるもの(運転免許証等)

## 社会福祉法人等による利用者負担の軽減制度

住民税非課税世帯の方で、世帯の収入状況等を勘案し生計が特に困難と判断される方に対し、サービスを提供する社会福祉法人等が利用者負担を軽減する制度です。

**申請に必要なもの** 印鑑、医療保険の被保険者証、世帯全員の収入および預貯金等の金額がわかるもの(預貯金通帳等)

**問** 高齢者介護課  
25-5205  
吉田・大滝・荒川総合支所市民福祉課

吉田 ☎ 72-6082  
大滝 ☎ 55-0865  
荒川 ☎ 54-2116

該当要件	負担額	軽減後の居住費<日額>			軽減後の食費<日額>
		ユニット型個室	ユニット型準個室 従来型個室	多床室	
第1段階 ・世帯全員が住民税非課税	高齢福祉年金受給者生活保護の受給者等	820円	490円 (320円)	0円	300円
第2段階 ・別世帯に配偶者がいる場合は、配偶者も非課税 ・預貯金等の資産合計が、単身で1,000万円以下、夫婦で2,000万円以下	課税年金収入額、合計所得金額、および非課税年金収入額の合計が80万円以下の方	820円	490円 (420円)	370円	390円
第3段階	第2段階に該当しない方	1,310円	1,310円 (820円)	370円	650円

※ ( ) 内は特別養護老人ホームに入所または短期入所生活介護を利用した場合の従来型個室の金額。

## 介護保険料決定通知書を 発送します

平成29年度介護保険料決定通知書を7月中旬に郵送します。納付すべき金額と納付方法について記載してありますので、ご確認をお願いします。



## 要介護認定を受けている方へ 新しい「介護保険 負担割合証」を 発送します

現在お使いの介護保険負担割合証は、有効期限が7月31日(月)までとなっておりますので、8月1日(火)から一年間有効の割合証を、7月20日(木)に発送します。

**問** 高齢者介護課 ☎ 25-5205  
吉田・大滝・荒川総合支所市民福祉課

吉田 ☎ 72-6082  
大滝 ☎ 55-0865  
荒川 ☎ 54-2116

通話料無料! 防災行政無線の放送内容が聞きづらい場合は電話で確認ができます。

防災無線ダイヤル カクニンくん ☎ 0800-800-5747

## 市立病院からのお知らせ

### MR I 装置を最新型にアップグレードしました

MR I (磁気共鳴画像) は、レントゲンやCTのようにX線を使うことなく、強い磁場の中に体を入れて、ラジオ波のような電波を体に当てることにより、体の中の様子を画像化する検査で、人体に害は無いといわれています。

特に脳や脊椎、四肢、子宮卵巣などの検査に有用です。しかしペースメーカーや磁性体の脳動脈クリップなど禁忌があるので検査の前に手術歴などの問診が必要です。

市立病院では、平成13年から15年間稼動していた装置を平成28年10月に一部を残してすべて新しくしました。

今までの装置よりも画質が向上し、より早く撮影できるように、患者さんにとって安全で質の高い診断・治療が提供できるようになりました。

院内の各診療科で入院や外来の診断に活用するほか、他の医療機関からの撮影にも、迅速に対応しています。検査前の医師の問診を実施し、患者さんの安全に配慮した検査を行っています。

検査後は、撮影画像と読影レポート(検査結果)を依頼先の医療機関に提出しています。

市立病院放射線科 ☎ 23-0611

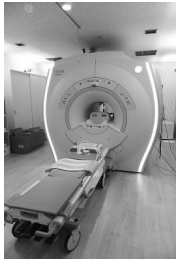

## 第3回ちちぶいきあいフォーラム

～ちちぶ版地域包括ケアシステムの理解と活用に向けて～

秩父圏域1市4町では、在宅医療介護の連携により誰もが住み慣れた自宅や地域で暮らし続けられるよう「ちちぶ版地域包括ケアシステム(愛称、ちちぶいきあいシステム)」の構築を進めております。

今回は秩父圏域をめぐる医療の現状と介護予防から看取りまでオムニバス形式で講演等を行います。皆さんお誘い合わせてお気軽にご参加ください。

**とき** 8月6日(日)午後0時30分～4時、正午開場

**ところ** 秩父宮記念市民会館大ホール フォレスト

**内容** **第1部特別講演**「秩父郡市医師会110周年記念講演～秩父地域の医療の現状と展望～」講師 秩父郡市医師会会長 近藤 俊夫先生

「劇団いきあい」公演「地域包括ケアシステムが支える地域の物語」

※いきあいシステムを分かりやすくお伝えします。

**第2部基調講演その1**「今日からできるフレイル予防～元気に老いるコツ」講師 秩父生協病院院長山田昌樹先生

**基調講演その2**「在宅でのお看取りについて」講師 南須原医院院長 南須原 宏城先生

**入場料** 無料

**主催** ちちぶ圏域ケア連携会議

市立病院地域医療連携室(ちちぶ在宅医療・介護連携相談室) ☎ 25-5013

さらい」

**内容** 「認知症サポーター養成講座のお

**ところ** 歴史文化伝承館1階研修

**室** 2・3

**とき** ①8月30日(水)、②10月25

日(水)、③12月19日(火) 午後6時30

分～8時

「認知症のことをもつと学びたい」

「サポーターとして何か活動できることはないか」など考えて

いる方、ぜひご参加ください。

「認知症のことをもつと学びたい」

「サポーターとして何か活動できることはないか」など考えて

いる方、ぜひご参加ください。

「認知症のことをもつと学びたい」

「サポーターとして何か活動できることはないか」など考えて

いる方、ぜひご参加ください。

「認知症のことをもつと学びたい」

「サポーターとして何か活動できることはないか」など考えて

いる方、ぜひご参加ください。

「認知症のことをもつと学びたい」

「サポーターとして何か活動できることはないか」など考えて

いる方、ぜひご参加ください。

「認知症のことをもつと学びたい」

「サポーターとして何か活動できることはないか」など考えて

いる方、ぜひご参加ください。

「認知症のことをもつと学びたい」

「サポーターとして何か活動できることはないか」など考えて

いる方、ぜひご参加ください。

「認知症のことをもつと学びたい」

「サポーターとして何か活動できることはないか」など考えて

いる方、ぜひご参加ください。

「認知症のことをもつと学びたい」

「サポーターとして何か活動できることはないか」など考えて

いる方、ぜひご参加ください。

「認知症のことをもつと学びたい」

「サポーターとして何か活動できることはないか」など考えて

地域包括  
支援センター  
だより

介護予防で  
いつまでも  
ハツラツと

市立病院地域包括支援センター  
☎ 22-2582

認知症サポーター研修会  
～オレンジリングを  
持っている人集まれ！～

秩父市では、認知症に関する正しい理解と知識を持った支援者を地域に増やすため、認知症サポーター養成講座を開催しています。さらに認知症サポーターがステツプアップし、地域での活動に役立つことができるよう「認知症サポーター研修会」を開催します。

「認知症のことをもつと学びたい」、「サポーターとして何か活動できることはないか」など考えている方、ぜひご参加ください。

「私の老後の生き方・暮らし方ノート」(全国社会福祉協議会版)をホームページに掲載しました。

このノートは、高齢期に備えて自らがつくる未来予想図です。これからの人生設計にお役立てください。

「私の老後の生き方・暮らし方ノート」で検索！

「認知症の現状と課題」  
・認知症の正しい理解  
・認知症の人の心の世界  
「認知症の方への接し方・対応について」  
・認知症の介護と家族の気持ち  
・介護現場からの報告

「認知症になっても安心な地域づくりに向けて」  
・見守り、声かけのポイント  
・声かけの実践

市立病院地域包括支援センター  
☎ 22-2582

私の  
老後の生き方  
暮らし方ノート

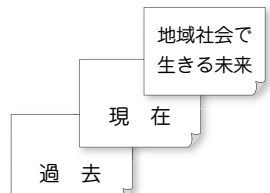

全国社会福祉協議会



# 秩父市避難行動

## 要支援者名簿を作成します

秩父市では、秩父市地域防災計画のもと、避難行動要支援者名簿を作成しています。災害時における安否確認や避難支援などの必要な支援を受けられるように、対象となる方には郵送で通知させていただきます。(なお、昨年送付させていただきました方にはお送りいたしません)

### 【避難行動要支援者名簿とは】

秩父市では、災害時に自ら避難することが困難であり、その円滑かつ迅速な避難の確保を図るために特に支援を要すると認められた方の名簿を作成しています。

### 【対象者】

- 次に該当する在宅で生活されている方が対象となります。
- ①身体障害者手帳1級または2級を所持する方  
(ただし、障害の部位が肢体不自由・視覚障害・聴覚障害に限ります。)
  - ②療育手帳(A・A)を所持する方
  - ③精神保健福祉手帳1級を所持する方
  - ④要介護認定3〜5を受けている方

⑤前号に掲げるものに準ずる状態にある難病患者

⑥その他避難支援等を希望し、市長が支援の必要を認められた方

※①〜⑤の名簿対象者に該当しない場合でも、避難支援等を希望し、「秩父市避難行動要支援者名簿」への登録を申請すれば、避難支援等関係者へ情報提供がなされます。  
※名簿情報は、原則一年に一度更新を行います。

### 【避難支援等関係者】

秩父市で作成する避難行動要支援者名簿の提供を受け、避難支援等の実施に携わる関係者を指します。秩父市地域防災計画では、次の方々を避難支援等関係者として扱います。

秩父消防署、秩父市消防団、秩父警察署、小鹿野警察署、民生委員・児童委員、秩父市社会福祉協議会、自主防災組織(町会)

※避難支援等関係者は、避難行動要支援者に対して、避難支援を行えない場合であっても、法的な責任や義務を負うものではありません。

### 【同意書の徴取について】

名簿に掲載された方のうち、同意をいただいた方については、災害の発生に備え、平常時から避難支援等関係者に対して、名簿情報の提供を行います。災害発生時には、避難誘導や安否確認等のために活用していただきます。

同意書の送付は、平成29年7月中旬頃を予定しています。お手元に届きましたら、同意書へご記入の上、同封の返信用封筒にてご返送ください。

また、同意書の裏面には、災害時における避難支援等の実効性を高めることを目的とした個別計画台帳を兼ねていますので、併せてご記入をお願いいたします。

なお、個別計画台帳の地域支援者欄には、あらかじめ地域支援者本人の了解を得て、署名・捺印をお願いいたします。  
※名簿登録内容は、大規模災害が発生した場合

には、同意の有無にかかわらず、必要に応じて、避難支援等関係者へ提供されることがありますので、ご了承ください。

### 【災害時への心得】

いざという時に、スムーズに支援を受けるためには、普段からご近所の方々とあいさつを交わすなど、コミュニケーションをとることが大切です！

☎社会福祉課 25-5204

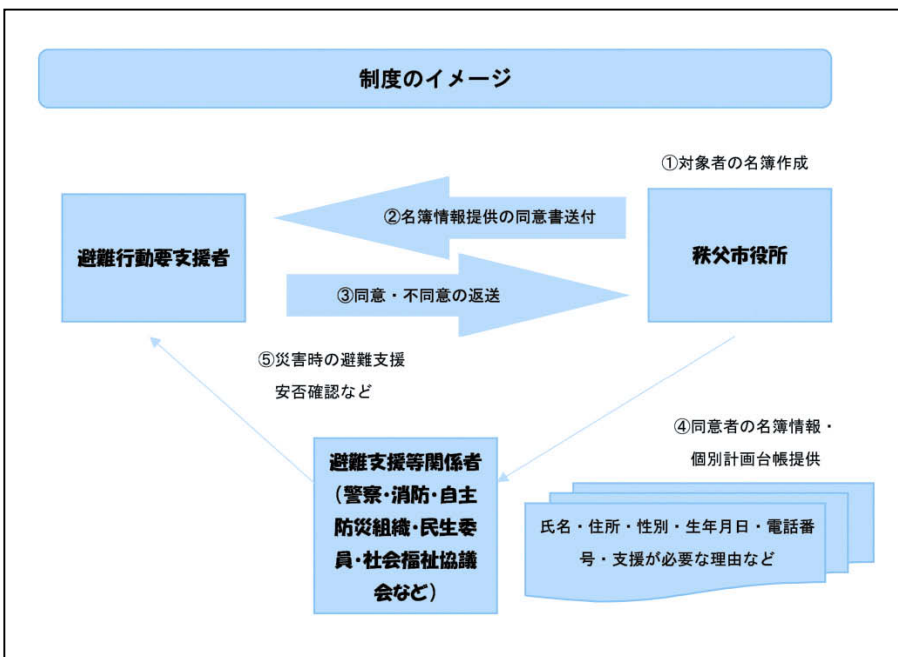

## 「配置薬」の

### 注意点



「配置薬」（一般的に置き薬ともいいます）とは、事業者が家庭に薬を届け、定期的に訪問して使用した分の薬代を集金、不足薬を補充するシステムです。

急病やけがに備えて配置薬に頼まれてきたご家庭も多いと思います。最近配置薬に関し、消費生活センターに次のような相談が寄せられました。

- ・長年、配置薬事業者の訪問がなく、薬の使用期限が切れてしまった。
- ・事業者の連絡先電話番号に電話してもつながらない。
- ・事業者の連絡先を忘れてしまった。
- ・古い配置箱や薬を捨ててもよいか？

配置薬事業者は配置販売業として厳しく規制されています。

まず、配置（家庭に薬を預けること）を行う都道府県ごとに知事の許可を受けなければならず、家

庭を訪問するときは知事が発行する身分証明書を携帯しなければなりません。いつもと違う配置員が訪問した時は身分証明書の提示を求めましょう。

営業をやめるときは知事に廃止届を提出することになっています。家庭に預けられた配置箱や薬は事業者の所有品ですので、訪問が途絶えたとしても無断で処分することはできません。事業者に書面で解約を申し出て引き取ってもらいましょう。

まれなケースですが、事業者が営業をやめた後、何らかの理由で家庭にそのことが伝わらず、配置箱や薬が回収されないまま連絡が取れなくなってしまうこともあるようです。事業者と連絡が取れなかったり、請求代金について疑問がある場合は消費生活センターにご相談ください。

また、訪問販売により配置薬や健康食品購入の契約をした場合は、契約書面を受け取った日から8日間はクーリング・オフ（無条件で一方的に解約ができる）ができます。ただし、開封してしまつた薬や健康食品については代金を支払わなければなりません。

### 秩父市消費生活センター

毎週月～金曜日（祝祭日はお休み）  
午前9時～正午、午後1時～4時  
☎25-5200

## 国民年金だより

### 国民年金の保険料免除制度

国民年金には、所得が少なく保険料を納めることが困難な場合に、本人の申請によって保険料納付が免除される「保険料免除制度」があります。

この制度は、本人とその配偶者および世帯主の前年の所得が一定の基準額以下の場合に承認され、保険料の全額が免除される「全額免除」の他に、世帯の所得に応じた保険料の一部を納付して残りが免除される「一部納付（一部免除）」があります。この「一部納付（一部免除）」には、4分の1納付、2分の1納付、4分の3納付の3種類があります。（一部保険料が未納の場合、その期間の一部免除は無効（未納と同じ）になります）

また、世帯主の所得が多いため保険料免除に該当しない場合でも、50歳未満の方については本人および配偶者のみの所得で審査して基準を満たせば、保険料納付が猶予される「納付猶予制度」があります。

これらの保険料免除期間（一部納付を含む）は、年金受給に必要な期間に算入されます。

免除の承認期間については7月から翌年6月までですが、全額免

除または納付猶予が承認された方が、申請時に翌年度以降も申請を行うことをあらかじめ希望された場合は、翌年度以降は改めて申請を行わなくても、継続して申請があったものとして自動的に審査を行います。

☎秩父年金事務所

☎27-6560

市役所保険年金課国民年金担当

☎25-5201

吉田・大滝・荒川総合支所市民福祉課

吉田 ☎72-6082

大滝 ☎55-0863

荒川 ☎54-2395

## 公共工事の入札結果

(税込500万円以上)

入札契約方法	契約日 【完成予定】	事業名 【事業場所】	契約金額 【予定価格】 (税込/円)	率※	契約業者	工事担当課
随意契約	5月26日 【3月】	秩父市土地評価システム業務委託 【秩父市全域】	27,680,400 【29,451,600】	93.99%	(株)パスコさ いたま支店	資産税課 ☎25-6076

※印：一般競争入札、指名競争入札は「落札率」、随意契約は「契約率」を表します。

☎工事の内容…表中の工事担当課、契約関係…契約課 ☎25-5216

# 芸術のまち ちちぶ イベントインフォメーション (9月10日までのイベント)



秩父地域で開催されるさまざまな芸術イベントを紹介します。参加イベントは随時募集しています。

問ちちぶ芸術祭実行委員会  
事務局（生涯学習課）  
☎22-0420

**花の森子ども園10周年記念  
写真展「両手いっぱい」の宝  
箱を抱えて」**

**とき** 7月4日(火)～13日(木)午前10時～午後4時30分（月曜休館）

**ところ** ムクゲ自然公園森の美術館  
**内容** 秩父の森のようちえん♪子どもたちの10年の記録。さあ、一緒に森へ。（入館無料）

問認定NPO法人花の森子ども園  
☎62-4545

**平野節子 彫刻展**

**とき** 7月16日(日)～9月10日(日)午前9時30分～午後4時30分（月曜休館）

**ところ** ムクゲ自然公園森の美術館  
**内容** 石膏、セメントによる彫刻やレリーフ作品を館内、野外に展示します。（入館無料）

問ムクゲ自然公園森の美術館  
長谷川 ☎62-1688

**森田志保舞踊公演「ねじり」**

**とき** 7月21日(金)午後7時30分～9時

**ところ** ムクゲ自然公園森の美術館  
**内容** 文化庁芸術祭優秀賞の秩父出身舞踊家森田志保、待望の凱旋ライブです！（前売り3,000円、当日4,000円）

問ムクゲ自然公園森の美術館  
長谷川 ☎62-1688

**ライブアクトvol.101**

**とき** 7月30日(日)午後7時～9時

**ところ** 喫茶タカノ（下宮地町）  
**内容** 開催百回を突破！フォーク、ロックなど多彩な音楽コンサートです。（入場無料）

問ライブアクト秩父 オラノ  
☎080-15523-0090

**ポテくまくんの着ぐるみを  
貸し出しています！**

ポテくまくんの着ぐるみを、一部利用料金がかかりますが、貸し出しています。各種イベントで、ぜひご利用ください。詳細はお問い合わせください。

問秘書広報課  
☎22-2201



## 秩父宮記念市民会館開館記念公演第2弾!!

演劇集団キャラメルボックス「光の帝国」

直木賞作家 恩田陸さんの「光の帝国『大きな引き出し』」の舞台化!!

“人が人を想う気持ち”をテーマに、“誰が観ても分かる”  
“誰が観ても楽しめる”エンターテインメント作品を創り続ける  
キャラメルボックスが秩父にやってくる!!

**とき** 10月12日(木)午後6時30分開場、7時開演

**ところ** 秩父宮記念市民会館 大ホールフォレスト

**入場料** <開館記念特別価格>

一般3,500円、高校生以下1,500円（全席指定）

**チケット取り扱い** 秩父宮記念市民会館、  
吉田・大滝・荒川総合支所市民福祉課、  
チケットぴあ（一般発売のみ）

**チケット発売日** 市民先行発売 7月12日(水)午前9時～  
（住所が確認できるものを提示）

一般発売 7月23日(日)午前9時～

**出演** 関根翔太 森めぐみ 鍛冶本大樹  
原口健太郎（劇団栈道童子） 家納ジュンコ

問市民会館 ☎24-6000（火曜休館）



The Prince Chichibu  
Memorial Civic Hall



市役所では省エネルギーと公務能率向上のため、10月31日(火)まで「クールビズ」を実施しています。ご理解とご協力をお願いします。問人事課 ☎22-2207

主な行事・見どころ

7月19日(水)

- 各町笠鉾・屋台の曳き廻し、町内神輿の渡御  
午前中～午後4時ごろ、夕方～午後10時
- 天王柱立て神事 午後7時～、秩父神社境内

7月20日(木)



- 各町笠鉾・屋台の曳き廻し  
町内神輿の渡御 午前中～午後10時
- 神輿洗いの儀式 (写真上)  
午後2時30分ごろ、荒川武之鼻斎場にて
- 五町曳き別れ (番場町・宮側町・東町・熊木町・道生町)  
午後4時ごろ、本町交差点にて
- 東町屋台団子坂曳き上げ 午後7時30分ごろ
- 三町曳き別れ (上町・中町・本町)  
午後8時20分ごろ、ベスト電器前にて
- 上町・道生町 兄弟笠鉾曳き別れ  
午後8時50分ごろ、中町屋台蔵前付近にて

無料臨時駐車場 宮地グラウンド

(収容台数：普通車300台、大型車駐車可)  
と き 7月19日(水)午後1時～10時  
7月20日(木)午前10時～午後10時

川瀬斎場、笠鉾・屋台曳行ルートおよび花火会場でのドローン等の飛行・撮影を禁止します。

☎夏祭り対策協議会 (観光課内)  
☎25-5209



7/19・20 (水) (木)

# 秩父川瀬祭

交通規制 (両日とも車両通行禁止)

ところ

- ・セキ薬局前～秩父地方庁舎北交差点
- ・秩父神社前～本町交差点
- ・東町通り、番場通り
- ・本町交差点～武之鼻橋 (川瀬斎場祭のため、20日(木)午後0時30分～5時30分の間)
- ・秩父地方庁舎北交差点～花の木小学校入口交差点 (複数屋台運行のため、20日(木)午後7時～10時の間)

☎夏祭り対策協議会 (観光課内)

☎25-5209

7/19 (水)

午後8時～

川瀬祭花火大会

本年も、スターマインと単発花火を打ち上げ、祭りに華を添えます。(荒天の場合順延)

打ち上げ会場 道の駅ちちぶ裏 (秩父太平洋セメント(株)敷地内)

※ご来場の際は臨時駐車場をご利用ください。



川瀬祭は秩父神社境内にある日御碕宮の祭り。市指定文化財の笠鉾4台、屋台4台が曳き廻され、荒川では勇壮な「神輿洗い」が行われます。荒川の清流で悪疫を祓い、夏の暑さを乗り切る活力を生む祭りが、今年も賑やかに行われます。

なお、7月19日(水)午後5時30分～10時は道の駅ちちぶへ車両の進入はできません。

☎道の駅ちちぶ ☎21-2266

## 市内の主な夏祭り

7/8(土) 井上の天王様

ところ 下吉田 井上区  
笠鉾1台の曳き廻し

7/16(日) 木戸原八坂神社例大祭

ところ 山田地内  
横瀬川で神輿洗いを行う

7/16(日) 吉田のオギオン

ところ 下吉田 上町、仲町、本町  
神輿渡御、屋台の曳き廻し

7/23(日) 猪鼻の甘酒まつり

ところ 荒川白久 猪鼻区 熊野神社  
厄払いで甘酒をかけあう珍しい祭り (県選択無形民俗文化財)

7/30(日) 神明社の川瀬祭

ところ 荒川白久地内

神輿を土台に乗せた笠鉾を曳き廻し、荒川で神輿洗いを行う (市指定無形民俗文化財)

7/30(日) 柿沢祇園祭

中宮地町、下宮地町・滝の上町の笠鉾2台の子ども祭り。夕方には、ぼんぼりを灯し2台そろって柿沢通りを曳き廻す

7/30(日) 栃谷のお祇園

ところ 栃谷地内 八坂神社  
市指定有形民俗文化財の笠鉾2台を曳き廻す

8/1(火) 若御子神社夏祭り

ところ 荒川上田野 若御子区  
子ども神輿が荒川で神輿洗いを行う

8/16(水) 千手観音信願相撲

ところ 荒川上田野 船川区 千手観音堂  
「二番どり」といって、必ず1勝1敗の取組をして祈願をする珍しい相撲を奉納 (市指定無形民俗文化財)

8/16(水) 秩父あんどん祭

※P.20をご覧ください。

8/16(水) 小川の精霊送り

ところ 上吉田 小川区  
竹で組んだ精霊神輿を担いで行列をなす盆送り行事 (市指定無形民俗文化財)

8/16(水) 小川の百八灯

ところ 上吉田 小川区  
夜、「ウシ」と呼ばれるかがり火が街道に並ぶ幻想的な盆送り行事 (県指定無形民俗文化財)

☎観光課 ☎25-5209

吉田・荒川総合支所地域振興課

吉田 ☎72-6083

荒川 ☎54-2114

## 映画

# 「心が叫びたがってるんだ。」

## がいよいよ公開!



秩父が舞台となった大ヒット劇場版アニメが実写化された、映画「心が叫びたがってるんだ。」が7月22日(土)全国公開となります!

この映画は、3月中旬〜4月下旬にかけて、秩父市と横瀬町をロケ地として撮影が行われ、市内外から沢山のエキストラにご協力いただきました。

歌と仲間との出会いが奇跡を起こす青春共感ムービーを市内ロケ地と一緒にご覧ください。

※上映館等詳細は公式ホームページにてご確認ください。

実写映画「こさけ」公式ホームページ

HP [kokosake - movie.jp](http://kokosake-movie.jp)  
 問 観光課 ☎25-52009

SL運行30周年&御花畑・影森駅  
 開業100周年記念  
**林家たい平師匠特別寄席**

とき 9月17日(日)午後1時開場、1時30分開演

ところ 市民会館大ホールフォレスト

内容 林家たい平師匠寄席、鉄道ものまね芸人立川真司トークショー、秩父屋台囃子演奏、龍勢祭「口上」披露、ジャズ演奏、秩父第二中学校合唱など

※内容は変更になる場合があります。

料金 無料(全席自由席)

申込方法 インターネットからの予約のみとなります。

HP <http://www.chichibu-railway.co.jp/>

※秩父市在住の方に限ります。応募者多数の場合は抽選となります。

受付期間 8月1日(火)午前10時〜21日(月)午後11時59分

問 秩父鉄道(株)企画部

☎048152313313

## テレビで秩父市からのお知らせを見てみよう!

防災・緊急情報のほか、暮らしの情報や観光・イベント情報などをお知らせしています。

市のデータ放送を見るには

- ①テレビのチャンネルをテレビ埼玉(地上デジタル放送3チャンネル)に合わせる
- ②テレビリモコンの「dボタン」を押す
- ③データ放送画面左下に表示されるメニューから「秩父市からのお知らせ」を選び、リモコンの「決定」ボタンを押す



●facebookでも秩父市の旬な情報をお届け!

- ・秩父市公式フェイスブック
- 問 秘書広報課 ☎22-2201
- ・秩父市災害情報ページ
- 問 危機管理課 ☎22-2206
- ・秩父市役所企業支援センターページ
- 問 企業支援センター ☎21-5522
- ・ちちぶ森の活人
- 問 森づくり課 ☎22-2396
- ・秩父地域おもてなし観光公社ページ
- 問 秩父地域おもてなし観光公社 ☎26-6260

## 第2回 秩父の自然を守る写真展

# 「秩父の水・川と私たち」

## フォトコンテスト作品募集

秩父市環境市民会議(ちちぶエコ会議)では、昨年の「巨木・名木・樹木」フォトコンテストに引き続き、秩父の自然を守り引き継いでいくためのフォトコンテスト作品を募集します。奮ってご応募ください。

作品テーマ 「秩父の水・川と私たち」(荒川と支流、湧水など秩父の自然の川と水、それらを含む自然風景を対象とする。またそれらと人の関わりを表現したものもテーマに含む。)

応募サイズ A4・写真用紙

応募方法 所定の応募用紙に必要事項を明記し、作品の裏(右上)に添付して郵送または持参してください。

とき 11月2日(木)〜6日(月)(予定)

ところ 矢尾百貨店美術サロン

問 ちちぶエコ会議事務局 逸見

☎0901913817724

さい。

応募用紙は公共施設(公民館、図書館、市役所環境立市推進課等)設置のチラシを利用してください。

募集期間 7月10日(月)〜9月8日(金)

表彰 特選1点(賞金2万円、額)準特選2点(賞金1万円、額)優秀賞10点(額)入選(展示のみ)

作品募集 〒368-8686 秩父市熊木町8番15号 市役所環境立市推進課

## 作品展



第1回フォトコンテスト特選作品  
 「新緑のコミネモミジ」

## 私立幼稚園就園費の一部を補助します

市では、私立幼稚園にお子さんを通わせている世帯に対し、保育料の一部を補助します。

**対象** 市内在住の3～5歳児を私立幼稚園(市外の幼稚園も含む)ただし、子ども・子育て支援新制度に移行した園は除く)に通わせている世帯で、小学3年生以下の兄・姉がいる世帯または今年度の市民税所得割課税額(世帯合計額)が211,200円以下の世帯  
 ※市民税所得割課税額は住宅借入金等特別税額控除前の金額になります。

**申込方法** 申込用紙を、在園の幼稚園に提出してください。  
**その他** 幼稚園から申込書を配布します。詳しくは、左記へお問い合わせください。

☎教育総務課 25-5227

## 秩父市宣伝部長 ポテくま

4コマ まんが



目標の19位はエントリー番号です! 応援お願いします!

## 東日本大震災義援金・平成28年熊本地震災害義援金

東日本大震災義援金および平成28年熊本地震災害義援金へ多くの温かいご支援をお寄せいただきありがとうございます。

- 東日本大震災義援金(6月20日現在) 52,111,492円
- 平成28年熊本地震災害義援金(6月20日現在) 2,521,065円

お預かりした義援金は、日本赤十字社埼玉県支部へ送金し、義援金配分委員会を通じて全額被災された方々のもとへ届けられます。義援金をお寄せいただきました個人・団体の皆さまに、心から御礼申し上げます。

※義援金の受付期間は平成30年3月31日まで延長されました。

☎社会福祉課 25-5204

## がんばる商店街!

### ばんば表参道セタまつり

とき 8月6日(日)15時～21時  
7日(月)17時～20時

**内容** フラダンス、野外ミニコンサート、ミニ七夕竹無料配付、ジャンボダーツ、金魚すくい、輪投げ、模造店 ※詳細は6日の新聞折込チラシをご覧ください。

**主催** 番場商店街振興組合

☎朝川 22-0922

### チャレンジ祭り開催

とき 8月6日(日)10時～17時

**場所** ウニクス秩父内

**内容** 抽選会やチャレンジ祭り

**オリジナルゲーム**

- ・自由に入れるプールエリア!
- ・いろいろな景品が当たる抽選会を実施!(先着350人)
- ・親子で一緒に楽しめるチャレンジ検定!

チャレンジ祭りオリジナルのゲームで高得点を目指してお好みのお菓子やおもちゃをGETしよう!

**出店者募集中!**

**出店条件** 秩父および秩父を中心とした周辺エリアに関連する生産者、商業者、団体等。企業のPRも大歓迎です。出店費用は景品を1000円分ご提供いただくだけ。

☎チャレンジ祭り実行委員会

cf.unicus@gmail.com

### 秩父ふるさと館

①スタンプラリー開催!

〜8周年感謝イベント〜

とき 7月21日(金)～8月27日(日)

○館内の店舗をご利用いただくスタンプを捺印!3個スタンプを集めると館内店舗で利用できる商品券をプレゼントします(数に限りがあります)。詳細は館内各店舗へお問い合わせください。

食べて・飲んで・買って、あなたの忘れかけたふるさとを探しにお出かけください。

②キッズ・サマーキャンプ

とき 8月4日(金)～6日(日)三峯神社宿坊・中津川こまどり荘に宿泊

**対象** 小学3年生から6年生

**参加費** 小学生21,000円(宿泊費・食事代・障害保険料等)

○SLに乗って大自然の中へ!

○荒川源流域での川遊び

○スウィーツ・カレー作り

○三峯神社でパワーをゲットしよう!

**受付** 定員20人まで

**募集**(しゅうご) ☎23-7300

(水曜日定休)

**【予告】**

**次回ナイトバザール**

とき 8月19日(土)午後7時～

詳細は次月号にて。お楽しみに!



飯島 駆音くん  
「ハッピー☆スマイル」  
(中宮地町)



柴崎 瑠璃ちゃん  
「みんなのアイドル♡」  
(下吉田)



石渡 和那くん  
「ねえね、にいに、  
いっぱいあそぼうね☆」  
(大野原)



新井 楓大くん  
「おそとがだ〜い好き♡」  
(下影森)



**応募方法**

1〜1歳半程度の市内在住のお子さんの写真を同封し、住所・保護者の氏名・電話番号・お子さんの氏名(ふりがな)・性別・生年月日・コメントを明記の上、秘書広報課までご応募ください。(メールの場合は、件名に「わが家のアイドル」、本文に必要事項を入力し、500KB以上の画像を添付の上、[hisyo@city.chichibu.lg.jp](mailto:hisyo@city.chichibu.lg.jp) まで) 抽選に漏れた方も、2歳になる月まで再抽選します。  
※携帯電話のカメラで撮影する場合は、サイズを2M(1080×1920)以上に設定してください。

夢をかなえる 未来にはばたく

**秩父地域の高校**

**秩父高校箏曲部の活動**

(秩父高校)



秩父高校箏曲部は、6月に「高校邦楽祭」(川越市民会館)、11月には埼玉県教育委員会主催の「高校邦楽コンクール」(埼玉会館)に出場し、毎年上位入賞(金賞4回)しています。その他、「三曲名流演奏会」(国立劇場大劇場)、「新生会」(紀尾井ホール)、「子供演奏会」(すみだトリフォニーホール)にも毎年参加しています。また、秩父地域においても「市民文化祭」や「市民音楽祭」などに参加しています。

毎年入部する生徒たちは特別講師の坂本美子先生の熱心な指導を受け、初心者も皆、演奏の技術を向上させていきます。それだけでなく、立派な会場で演奏できるという貴重な経験もでき、その中で自主性や難しいことに挑戦する気持ちなども育まれています。

秩父高校は、生徒たちが勉強と部活動の両立でより充実した高校生活を過ごすことを何よりも大切なことだと考えています。



**市民文芸**

短歌

新しき庁舎のガラスに映る吾襟を整へうれしく入る  
ベンチにて芝桜みる人らおり「いいね、いいね」の声背なに聞く  
遠き日に秩父銘仙着た日目をふと思ひ出し桑の木みつむ  
夜の草目聴く見つけ抜きし妻農家育ちの性なるゆえか  
戦前に似たる今の世うれいつつ戦に散りしうかららしのぶ  
街育ちの嫁も我が家に四十年今日は茶摘みと菅笠冠る  
空き瓶にレース系にて編み包み活けしマーガレット玄関で笑む  
路地奥にひとりくらしして二十年額紫陽花の確と根を張る  
迷惑をかけぬようにと努めるも子らを頼りの通院となる  
自分では採りに行けない路の棒煮付けの届く真心の味

※次回7月号は俳句を掲載します

綾部 光芳 選	山田 町田ヨウ子	宮側町 渡辺 勝美	黒谷 中村 美代	吉田久長 齋藤 大仙	中町 内田 定男	上吉田 山口 富江	大畑町 江原 初恵	日野田町 齊藤 ちえ	山田 関根 正子	荒川賢川 千島 金代
---------	----------	-----------	----------	------------	----------	-----------	-----------	------------	----------	------------

短歌、俳句の応募は、住所・お名前(ふりがな)を明記の上、必ず官製はがきで秘書広報課までお送りください。1通に2首または2句まで、各1通までです。

短歌 7月末締切→9月号に掲載  
俳句 8月末締切→10月号に掲載

わが家のアイドル・市民文芸への応募は、市役所秘書広報課(〒368-8686 熊木町8-15)へ

なお、掲載した内容は、市ホームページでも公開します。

## 郷土色豊かな味「つとっこ」



今年も大滝の各地区で「つとっこ」作りが行われました。保存食でもある「つとっこ」は、もち米や小豆をトチの葉で包んで作ります。山仕事や野良仕事の合間に食べたり、子供のおやつとしても愛されています。防腐剤の効果があるトチの葉の香りはとても味わい深く、皆さん和気あいあいと昔懐かしい味を楽しんでいました。

## 楽しかった「どうぶつえん」！



5月20日、かみたの幼稚園に移動動物園がやって来ました。かみたのこども園地域子育て支援センターが主催するこの事業は、子どもたちに命の大切さを感じてもらうために行われ、今年で10周年を迎えました。

晴天にも恵まれ、たくさんの親子がアルパカやリクガメなどの珍しい動物と触れ合ったり、ポニーの背中に乗ったりと楽しい時間を過ごしました。

## チャレンジデーへのご協力ありがとうございました



5月31日、「秩父市チャレンジデー2017」が、町会や大勢のボランティアの皆さんのご協力により市内各地域で開催されました。

8回目の参加となる今回は秋田県鹿角市との対戦となりました。秩父市の参加者数は45,297人・参加率70.3%で、鹿角市の参加率71.2%をわずかに下回りましたが、多くの市民の皆さんにチャレンジデーに参加していただくことができました。

# ちちぶ トピックス

## おいしい米作りにカブトエビがー役



6月8日、吉田フルーツ街道沿いの田んぼで、吉田小の5年生が田植えのお手伝いをしました。ここではカブトエビを用いた環境に優しい農法を行っています。東京農業大学昆虫機能開発研究室が地元のハウネンエビを守る会と協力のしたふるさと事業の一環として始まり、事業が終わった後も交流が続いています。

## 春そばの花見まつり



6月3・4日に、ちちぶ花見の里で「春そばの花見まつり」が開催され、たくさんの方でにぎわいました。きれいに咲いたそばの花が目で見える調味料となってそばをさらにおいしく演出し、すぐに完売となりました。会場にはポテくまくんもやって来て、そばの花のあまりの美しさに幸せそうな表情でした。

## 原谷小球児、全国大会出場決定



原谷小学校の児童で構成される「原谷育成会」が7月29日から8月1日に三重県熊野市で行われる第31回全日本小学生男子ソフトボール大会に埼玉県代表として出場します。

前回の春季大会では逆転負けて惜しくも出場を逃しましたが、同じ相手に勝利し見事に雪辱を果たしての全国大会出場となりました。



# お知らせ

# のページ

HP ホームページを参照

**お詫びと訂正** 6月号22ページ30  
「大滝げんきプラザ」の「浅瀬で  
川釣り・そば打ち体験」の参加費  
に誤りがありました。お詫びして  
訂正します。  
正 3,800円  
誤 38,000円

**1 「調理室」「美術・陶芸室」  
「多目的室」の施設使用を  
7月から再開しました**

歴史文化伝承館2階「調理室」  
(定員25人)、1階「美術・陶芸室」  
(定員24人)、「多目的室」(定員  
60人)の施設使用を再開しました。  
問 生涯学習課 ☎22-0420

**2 秩父市納税コールセンター**

市で委託した民間会社のオペ  
レータが、税金の納付確認が取れ  
ていない方に対し、電話で納付の  
呼び掛けを行っています。  
**開設時間** 【月～金曜日】午前9時  
～午後8時【土・日・祝日】午前  
9時～午後6時

**対象税目** 市・県民税、固定資産税・  
都市計画税、軽自動車税、国民健  
康保険税  
**電話番号**  
☎0800-800-0046

**その他** 納税コールセンターによ  
る還付金の案内やATM(現金自  
動預払機)の操作等の案内をお願  
いすることは一切ありません。不  
審な点などがありましたら、収納  
課へお問い合わせください。  
問 収納課 ☎22-2210

**3 文化体育センター  
夏休み臨時開館**

夏休み期間中の火曜日を臨時開  
館します。  
**臨時開館日** 7月18日～8月29日  
の火曜日  
**開館時間** 午前9時～午後5時  
※火曜日以外は通常どおり午前9  
時～午後9時まで開館します。

※日時によっては、団体予約等で  
利用できない種目があります。  
問 文化体育センター ☎24-4004

**4 く大切な人を守るために  
エイズ検査を受けましょう**

保健所では、無料・匿名でエイ  
ズ等性感染症の検査を予約制で  
行っています。  
**検査日** 【通常検査】第2水曜日  
午前9時～10時【夜間検査】第4  
火曜日午後5時30分～6時30分  
※検査は予約制です。

**申・問** ☎で秩父保健所保健予防推  
進担当(☎22-3824)へ

## 5 中小企業退職金共済制度

この制度は中小企業退職金共済  
法に基づき設けられた国の制度  
で、運営は、(独)勤労者退職金  
共済機構中小企業退職金共済事業  
本部が行っています。

毎月の掛金は口座振替によつて  
自動的に引き落とされ、退職金は  
機構から直接退職者に支払われま  
す。簡単な手続きで、従業員の方  
の退職金制度を設けることができ  
ます。また、掛金に対し一部助成  
制度があります。加入を検討する  
事業所を対象に、共済事業本部職  
員が直接訪問して相談に応じます。

### ①国の助成

対象	内容
新しく加入する事業主	掛金月額2分の1(従業員ごと上限額5,000円)を加入後4か月目から1年間助成します。
掛金を増額した事業主	増額分の3分の1を増額月から1年間助成します。(ただし、増額前の掛金月額が18,000円以下などの条件あり)

### ②市の助成

対象	内容
新しく加入する事業主 ※再加入は対象外	1か月の掛金の20%以内(従業員ごと上限額1,000円以内)を加入月の属する年度の翌年度から連続した3年間補助します。

問 中小企業退職金共済事業本部  
☎03-6907-1123  
市役所商工課 ☎25-5208

広告

広告

## 6 農薬散布を実施します

水稲の病害虫防除のため、太田、伊古田、小柱、蒔田、田村にて、ラジコンヘリコプターによる農薬散布を行います。

**と き** 8月8日(火)午前5時～9時ごろ(予備日・9日(水))

**問** ちちぶ農協営農経済部

☎ 63-2020

市役所農政課 ☎ 25-5210

## 7 多子世帯による住宅取得・リフォーム補助金

県では、多子世帯(18歳未満の子が3人以上または2人(条件付き)の世帯)を対象に、住宅取得やリフォームの諸経費に対して補助を行っています。

	戸建住宅	マンション	補助金額
① 新築分譲住宅取得(埼玉県子育て応援住宅の認定を受けた住宅)	敷地面積110㎡以上かつ床面積100㎡以上	床面積80㎡以上または間取り4LDK以上	最大70万円
② 中古住宅取得およびリフォーム	床面積100㎡以上	床面積80㎡以上	最大50万円

※補助金は、予算がなくなり次第終了します。

**募集期限** 平成30年3月15日(木)

**問** 埼玉県住宅課総務・民間住宅担当

☎ 048-830-5563

## 8 第67回社会を明るくする運動



7月・8月は「社会を明るくする運動」の強化月間です。この運動は、犯罪や非行の防止と罪を犯した人たちの更生について理解を深め、犯罪のない地域社会を築こうとする全国的な運動です。

秩父郡市内では、秩父地区保護司会・更生保護女性会によるポスターの掲示、あめ薬師での啓発運動などを展開しています。

**問** 秩父地区保護司会事務局(秩父市社会福祉協議会内) ☎ 25-0462

## 9 障がい者向け保養施設「埼玉県伊豆潮風館」

**所在地** 〒413-0231 静岡県伊東市富戸字先原1317-89

**申込期間**

【障がい者およびその家族】利用予定日の6か月前の月の初日から【右記以外の65歳以上の高齢者や一般県民】利用予定日の3か月前の月の初日から

※宿泊料金や食事料金など、詳しくは左記へお問い合わせください。  
**申・問** ☎ FAX等で埼玉県伊豆潮風館へ

☎ 0557-51-1504

FAX 0557-51-3436

HP 「伊豆潮風館」で検索!

## 募集



## 10 第14回家山子祭り「かかし」を募集



**展示期間** 7月23日(日)～9月24日(日)  
**展示場所** 吉田フルーツ街道沿線  
**対象** 個人・団体・会社・小中学生等

**作品規定** 高さ1mの杭に固定し、自立するもの(製作費自己負担)。  
**その他** 7月23日(日)にかかしを搬入・設置してください。  
※優秀作品を表彰します。

**申** 7月21日(金)までに吉田総合支所地域振興課(☎ 72-6083)へ

## 11 荒川図画コンクール 作品募集

**募集期間** 9月19日(火)まで

**対象** 小学生

**題材** 荒川流域の川やダムなどの風景(※詳細はHPにて)

**HP** 「荒川上流河川事務所」で検索!  
**問** 荒川図画コンクール実行委員会事務局(国土交通省荒川上流河川事務所計画課)

☎ 049-241-0380

## 広告

## 12 2000年生の森びくろ 選木作業参加者募集

大滝地区の栃本市有林には、100年生をはじめとするスギ・ヒノキが60ヘクタールあり、これだけ高齢な人工林がまとまってあるのは県内でここだけです。

このため、秩父市のシンボルとして「2000年生の森」に育てることとし、皆さんに2000年生まで残す木を選んでいただきます。

**とき** 8月10日(木)午前10時～正午

**ところ** 栃本市有林 (栃本広場集会所)

**定員** 30人(小学生以下は保護者同伴。応募者多数の場合は、大滝在住者優先後、抽選)

**服装** 長袖・長ズボン・運動靴

**持ち物** 飲み物・軍手

## 13 イチヨウ並木(黄葉)・ 雲海写真出品者募集

ミュージズパークの秋ポスターに掲載する写真を募集します。

**テーマ** ①ミュージズパークのイチョウ並木(黄葉)②ミュージズパークで撮影した雲海(カラー・白黒・セピア等いずれも可)

※過去1年間に撮影された写真です。

**提出方法** CDRまたはDVDに  
て(記録形式…拡張子JPEG)

**応募点数** 1人2点まで

**出品料** 無料

**申・閏** 8月10日(木) (必着) までにミュージズパーク管理事務所写真展応募係 (〒368-0102 小鹿野町長留2518、☎25-11315)へ

## 14 秩父・大滝・荒川地区の方 5年以上無事故・ 無違反の方を表彰します

**受賞資格** 秩父地方交通安全協会の会員で、10年以上の運転免許経験を有し、過去5年以上継続して無事故・無違反の模範運転者

**申込受付** 7月18日(火)～9月15日(金)

**必要書類**

- 優良運転者表彰申請書
- 無事故・無違反証明書
- 交通安全協会会員証

**●表彰式**

**とき** 10月21日(土)午後2時～

**ところ** 横瀬町民会館

**申・閏** 秩父地方交通安全協会(秩父警察署内) ☎23-7044

## 15 吉田地区の方 5年以上無事故・ 無違反の方を表彰します

**受賞資格** 西秩父交通安全協会の会員で、過去5年以上継続して無事故・無違反の模範運転者

**申込受付** 7月18日(火)～9月15日(金)

**必要書類**

- 優良運転者表彰申請書
- 無事故・無違反証明書
- 交通安全協会会員証

**●表彰式**

**とき** 10月28日(土)午後2時～

**ところ** 小鹿野町文化センター

**申・閏** 西秩父交通安全協会(小鹿野警察署内) ☎72-7033

## 16 自衛官募集

**●自衛官候補生(男子・女子)**

**応募資格** 18歳以上(高校卒業見込み含む) 27歳未満の男女

**受付期間** 9月15日(金)まで(締切日必着)

**試験期日** 9月23日(土)～28日(木)

閩自衛隊秩父地域事務所  
☎22-6157



## 17 初心者スカリ教室

**とき** 9月9日～10月28日の毎週土曜日、午後1時～4時(9月16日を除く全7回)

**ところ** 荒川公民館軽運動室

**内容** スゲの葉から縄を綯あい、スカリ(背負い袋)を作ります。

**定員** 10人(応募者多数の場合は抽選)

**参加費** 受講料1,150円(保険料含む)

**申** 7月31日(月)～8月4日(金)までに荒川公民館(☎54-1058)へ

広告

**18 平成29年度市内公民館講座・クラブ受講生募集中**

市内公民館では、まだ定員に達していない講座クラブが数多くあり、随時募集中です。市報2月号26～31ページをご確認の上、各公民館へお問い合わせください。  
 問 生涯学習課 ☎22-0420

**19 文化体育センター 骨盤体操教室(金曜午後の部)**

とき 8月25日～9月29日の金曜日、午後1時30分～3時(全6回)  
 定員 80人(先着順)  
 参加費 2,000円  
 申 7月28日(金)から、参加費を添えて文化体育センター(☎24-4004)へ  
 (午前9時～午後5時、8月中は無休)



**20 久那町会連絡協議会主催 健康講演会**

とき 7月24日(月)  
 午後7時～8時30分

ところ 久那公民館集会室

内容 「認知症について」  
 講師 内田 理華先生(秩父中央病院院長)

参加費 無料(事前申し込み不要)  
 問 久那公民館 ☎22-1495

**21 「山・鉾・屋台行事」 ユネスコ無形文化遺産登録記念シンポジウム ～秩父祭の未来を語る～**

「秩父祭の屋台行事と神楽」を含む『山・鉾・屋台行事』のユネスコ無形文化遺産登録を記念したシンポジウムを開催します。  
 とき 7月29日(土)午後1時30分～(1時開場)  
 ところ 歴史文化伝承館2階ホール

内容 ユネスコ無形文化遺産登録についての経過報告、基調講演、パネルディスカッション  
 講師 菊池 健策先生(東京文化財研究所) ほか  
 入場料 無料(申し込み不要)  
 問 文化財保護課 ☎22-2481

**22 第19回楊名時太極拳のついで**

とき 7月29日(土)  
 午後1時～4時30分

ところ 文化体育センターアリーナ

内容 太極拳演舞の見学と体験  
 参加費 無料(申し込み不要)  
 ※運動できる服装・運動靴(素足可)  
 問 太極拳のついで事務局 坂本 ☎22-5304

**23 第49回秩父あんどん祭**

とき 8月16日(水)  
 ところ 聖地公園

内容 (午後5時～) 子ども屋台ばやし大会開演、(6時～)約1万灯の絵あんどんや幕前あんどんの点灯、(7時～)おたき上げ、(7時30分～)打ち上げ花火(スタートメイン5台)  
 ●無料バス・臨時駐車場

秩父あんどん祭当日 8月16日(水)	
西武秩父駅発 秩父駅発	午前9時～ 午後7時
聖地公園発	午前10時～ 午後9時
臨時駐車場は聖地公園グラウンドをご利用ください。	
お盆期間 8月13日(日)～15日(火)	
西武秩父駅発	午前9時～ 午後4時
聖地公園発	午前10時～ 午後5時

●アルバイト募集

就労日 8月16日(水)・17日(木)  
 募集人数 高校生以上48人

問 7月22日(土)から窓口にて必ず本人が申し込み(申込書は7月15日(土)から窓口にて配布)  
 ※未成年者は保護者の同意が必要

●子ども屋台ばやし大会参加者募集  
 とき 8月16日(水)午後4時30分集合、5時開演

チーム編成 小学生チーム、中学生チーム、小学生と中学生の混成チーム  
 演奏時間 玉入れをするチームは5分、しないチームは4分  
 ※笛は各チームで用意。大・小太鼓、鉦(かね)は本部で用意

申 7月31日(月)までに申込書(窓口または郵送にて配布)を左記へ

問 秩父あんどん祭実行委員会(聖地公園管理事務所内)  
 ☎22-3469

## 広告

## 24 親子で学ぶ 森と水の学校2017

大人は講演会、子どもはワークショップで、森と水について学びます。

**とき** 7月23日(日)午前9時30分～午後0時30分(受付9時)

**ところ** みどりの村若者センター

**講演会**  
**内容** 「森と水を守るために大人も子どもも出来る事」荒川上流に暮らすものとして」

**講師** 埼玉県生態系保護協会 堂本 泰章氏

**対象** 大人(中学生以上)

**定員** 60人

**参加費** 無料

**ワークショップ**  
**内容** 荒川のジオラマ作り、せっけんで上履き洗い、森で宝探し、森のおはなし館(紙芝居やお話)等

**対象** 幼児から小学生まで

**定員** 80人

**参加費** 無料(おやつ付き)

**持ち物** 汚れた上履きや靴

**内容** 親子で学ぶ森と水の学校2017実行委員会生活クラブ生協秩父支部 加藤

**とき** 7月24日(月)  
午後6時10分開場

**25 秩父緑陰大学  
第6回夏季公開講座**

**ところ** 歴史文化伝承館2階ホール

**内容** ①「からだの研究⑥」(緑陰大学学長 宮前 錠二氏)

②「うたと私」(国立音大教授澤畑 恵美氏、ピアノ伴奏:高橋 浩美氏)

**定員** 一般150人

**参加費** 無料(要整理券)

※整理券は当日午後5時30分頃から、歴史文化伝承館南玄関前で配布します。(一人1枚。定員になり次第締め切り)

**持ち物** 飲み物は各自持参

※撮影・録音はご遠慮ください。

**26 県立熊谷高等技術専門学校  
秩父分校の講習**

**Jwicaad(建築系)基礎**  
**とき** 9月2日(土)・9日(土)  
午前9時～午後4時

**受講料** 2,000円

**テキスト代** 3,456円

**3oint2013**  
**とき** 9月16日(土)・30日(土)  
午前9時～午後4時

**受講料** 2,000円

**テキスト代** 1,836円

**HP** 「熊高秩父分校」で検索!

## 27 秩父高校音楽部 第41回定期演奏会

**とき** 7月30日(日)午後1時開場、1時30分開演

**ところ** ミューズパーク音楽堂

**内容** 「ミサト短調 作品187(ラインベルガー作曲)」、その他コンクール曲やポップス曲など

**入場料** 無料

**28 8月1日～7日は「水の週間」  
浦山ダム見学会**

秩父高校音楽部 ☎22-3606

**とき** 8月6日(日)午前10時～午後4時

**ところ** 荒川ダム総合管理所(浦山ダム)

**内容** ①ダム内部見学、②巡視船による湖面巡視

体験(①②それぞれ約1時間)

**参加費** 無料(事前申し込みが必要、先着順)

※天候等により、中止する場合があります。

**申請** 住所・氏名・年齢・性別・電話番号を、☎・FAX・☒で水資源

機構荒川ダム総合管理所総務課

☎23-1431 FAX23-7912へ  
arakawasoukan@arakawadam.org  
※☎での申し込みや問い合わせは、平日午前9時～午後5時



広告

広告

## 29 県立特別支援学校 塙保己一学園

●教育相談会（見えない・見えにくいことに関する相談）

とき 8月5日(土)午前10時～正午、午後1時20分～3時30分

ところ さいたま市下落合教育相談室

申込期限 7月20日(木)

●学校公開

とき 9月15日(金)午前9時10分～午後0時30分

ところ 県立特別支援学校塙保己一学園

申込期限 9月4日(月)（個別面談希望者のみ）

※相談、見学は随時お受けします。

申・岡崎玉県立特別支援学校塙保己一学園相談支援部（川越市笠幡85-1）  
☎049-231-2121  
✉soudan@mo-sb.spec.ed.jp

## 30 小鹿野高校公開講座（夏季）

●「漢字検定」対策講座

とき 7月26日(水)・27日(木)  
午前10時～11時30分

内容 3級～準2級（中学卒業～高校在学程度）の漢字検定受験に向けた学習法や対策をアドバイス。

対象 一般人

定員 30人（参加無料）

●中学生サマースクール

とき 8月15日(火)～17日(木)  
午前10時～正午

内容 中学生の夏休みの宿題をアドバイス（1回のみ参加も可能）

対象 中学生

定員 20人（参加無料）

申・岡 開催日の5日前までに☎で小鹿野高校（☎75-0205）へ※このほかに、「人物を描いてみよう!」「音楽研究」「Photoshopでお絵かき」「はじめてのプログラミング」「小学生の体づくりトレーニング」「ワープロ検定受験初級講座」「『不思議の国のアリス』の不思議～英語で楽しむアリス～」を実施します。詳しくはHPにて「小鹿野高校」で検索!

日時、8月28日(月)・31日(木)午前10時～11時30分（全5回）

内容 簿記検定試験の合格目指して講義や学習アドバイスをを行う。

対象 一般人

定員 10人

参加費 使用する教材代

申込期限 7月21日(金)

●TOEIC対策講座

とき 8月18日(金)・22日(火)・28日(月)午後6時～7時30分

内容 対策テキストを活用した問題演習やスコアアップに向けての勉強方法を学ぶ。

対象 高校生以上

定員 10人

参加費 無料

申込期限 8月10日(木)  
申・岡☎で皆野高校（☎62-2076）へ

※そのほかにも公開講座を実施します。詳しくはHPにて。「皆野高校」で検索!

●名栗げんきプラザ

●名栗シニア自然塾「自然栽培入門～収穫体験と昔野菜料理～」

とき 8月5日(土)午前8時30分～午後3時

内容 野菜収穫体験に、野菜うどんを作る。

対象 シニア（おおむね50歳以上）

定員 30人（先着順）

参加費 3,500円

申込期限 7月20日(木)午後5時

●長期キャンプ「チャレンジ!夏の大自然」

とき 8月13日(日)～19日(土)

内容 名栗の自然の中で、山登りや野外炊事などを行う。

対象 小学4年生～中学3年生

定員 30人（抽選）

参加費 35,000円

申込期限 7月18日(火)午後5時

申・岡☎・FAX（イベント名・参加者氏名・性別・年齢・住所・電話番号を明記）にて名栗げんきプラザ（☎042-979-1101）へ  
FAX 042-979-1013

## 33 講演会 「秩父夜祭と田代源左衛門」

とき 8月26日(土)午後1時30分～4時（受付1時～）

ところ 秩父神社参集殿

内容 秩父夜祭の歴史を、幕末期の秩父の町人・田代源左衛門と秩父神社との関わりを通して考える講演会。終了後、秩父まつり会館を見学する。

講師 藪田 建氏（秩父神社権宮司）

定員 100人（先着順）

参加費 1,000円（秩父まつり会館入館料を含む）

申・岡 秩父事件研究顕彰協議会

黒沢☎0274-24-2867

広告

# もっずずぐ

# 夏休み!

特集

## 34 夏休み子ども公民館



木でイスやマガジンラックを製作し、森や木材について学びます。  
とき 8月3日  
(木)午後2時〜4時  
ところ 歴史文化

伝承館1階多目的室

講師 埼玉県秩父農林振興センター職員、秩父地区木材利用拡大検討会会員

対象 小学生（小学4年生までは保護者同伴、市内在住者優先）  
定員 20人（先着順）

参加費 イス…500円、マガジンラック…300円（当日集金）  
持ち物 金づち

申 7月18日(火)〜7月25日(火)に☎で左記へ

閩生涯学習課 ☎22-0420

## 35 秩父市・さいたま市上下交流会 マストつかみ取り&木工工作

とき 8月3日(木)  
午前10時〜午後2時

ところ 吉田元気村

内容 マストつかみ取り、木の宝石づくり、間伐材切り体験ほか  
(つかまえたニジマスは、炭火焼きにして食べます)

対象 小学生（保護者同伴）

定員 20人（先着順・参加無料）  
持ち物 弁当、水筒、水着

申・閩 7月13日(木)から吉田総合支所地域振興課 (☎72-6083) へ

## 36 親子料理教室

とき 8月7日(月)午前10時〜正午

ところ 秩父保健センター

内容 デコレーションずし、ヨーグルト白玉フルーツポンチ ほか

講師 食生活改善推進員

対象 小学生の親子

定員 15組30人（先着順）

参加費 無料

持ち物 エプロン、三角巾、筆記用具等

申 7月28日(金)までに☎で秩父保健センター (☎22-0648) へ

## 37 川だいですき人間大集合

とき 8月5日(土)

午前10時〜午後2時

会場 荒川総合運動公園下荒川

河川敷

内容 川の生きものの調べ、浅瀬釣り、川遊びなどの自然体験  
定員 幼児・児童と保護者30人

参加費 一家族300円（保険代ほか）※子どもは無料

持ち物 川歩き用の靴、昼食、着替え

※川の増水などで川遊びの危険が予想される場合は中止します。

申 7月31日(月)までに、秩父の環境を考える会山里自然館（道の駅あらかわ）☎54-0022

## 38 中村児童館お化けやしき

児童館手作りのお化け屋敷で、「お化け」を体験してみませんか？

とき 8月8日(火)・9日(水)午前10時〜午後3時（最終日は午後2時まで）  
ところ 中村児童館（高齢者憩いの家）2階学童室・学習室

対象 幼児から高齢者まで

入場料 無料

閩 中村児童館（高齢者憩いの家）☎22-0713

## 39 埼玉県民の森

①夏夜の野生動物観察会

とき 7月22日(土)午後5時〜8時

内容 夜の森で活動するムササビやニホンジカの生態を観察

参加費 800円

申込期限 7月19日(水)

②昆虫観察〜わくわく自然体験〜  
とき 7月29日(土)

午前10時〜午後2時

参加費 500円

申込期限 7月26日(水)

【共通事項】

対象 小学生以上（小学生は保護者同伴）

定員 10人（申し込み順）

※その他の催しは☎にて  
申・閩 ☎で埼玉県民の森 (☎23-8340) へ

## 40 みんなの自然教室

とき 8月10日(木)〜14日(月)午前10時〜午後7時（14日は午後5時まで）

ところ 矢尾百貨店5階催事場

内容 森の中に動物のはく製や野鳥の巣の展示（入場無料）、体験教室  
※体験教室は教材費がかかります。  
閩 秩父ネイチャークラブ 清水 ☎23-2772

## 41 長瀨げんきプラザ 親子でカヌー&SUPに チャレンジ（中級）

SUPは、ボードの上に立ち、専用のパドルで漕ぐスポーツです。

とき 8月20日(日)午前10時〜

対象 小学5年生以上の家族

参加費 一般2,000円

定員 20人

申・閩 7月30日(日)までに①事業名

②参加者氏名（ふりがな）③年齢

④性別⑤住所⑥連絡先を、はがき・

☎・☎・☎で長瀨げんきプラザ

(〒369-1312長瀨町井戸

367-6610177 ☎66101

09) へ

☎info@nagatoro-genki.com



## 42 きんぷくセンター ワークシヨップ

### ●ミニボックスづくり

**とき** 7月27日(木)午後1時〜3時  
**内容** カルトナー・ジュでミニボックス作り

**講師** 市川 麻紗子先生

**対象** 小学生から大人

**定員** 15人

**参加費** 500円

**持ち物** はさみ・定規

**申込開始** 7月18日(火)

### ●にんぎょうづくり

**とき** 8月16日(水)午前10時〜正午

**内容** 手遣い人形作り

**講師** 劇団にんぎょう畑 川田大吉先生・ほほ先生

**対象** 小学生から大人

**定員** 15人

**参加費** 500円

**持ち物** はさみ

**申込開始** 7月20日(木)

**申・問** ☎で秩父勤労者福祉センター (☎22-1704) へ

## 43 みづの村

### ●魚のつかみ取り大会

**とき** 7月30日(日)午前10時〜正午

**ところ** みどりの村ジャブジャブ池

**定員** 100人(先着順)

**参加費** 800円

※魚(マス)がいなくなり次第終了。

### ●プリアーブドフラワー教室

**とき** 8月20日(日)午後1時〜3時

**ところ** みどりの村若者センター  
**定員** 20人(抽選)  
**参加費** 2,500円(剪定はさみを持参ください。)

**申込期限** 8月4日(金)(必着)

※その他の催しはHPにて

**申・問** 往復はがき(催し名・参加者全員の住所・氏名・連絡先・年齢を記入)をみどりの村管理事務所(〒368-0101小鹿野町下小鹿野27、☎75-3441)へ

## 44 東大の森林で昆虫採集

**とき** 8月4日(金)午前10時〜5日(土)午後4時

※東京大学秩父演習林事務所集合、川俣学生宿舎(大滝)にて宿泊

**内容** 昼夜の昆虫採集、標本の作り方の解説など

**講師** 秩父演習林技術職員、埼玉昆虫談話会

**対象** 一般(小学4年生〜大人、小学生は保護者同伴)

**定員** 15人(抽選)

**参加費** 4,000円(材料費、テキスト代、宿泊費)

**申込期限** 7月21日(金)(必着)

**申・問** ☎・☒(住所・氏名・生年月日・性別・電話番号・緊急連絡先・講座名を明記)にて東京大学秩父演習林 公開講座担当(☎22-10272 ☒23-9620)へ

☒chichibu-riyou@uf.a.u-tokyo.ac.jp

## 45 彩の国ふれあいの森

### ●ふれあいの森「夏まつり」

**とき** 7月30日(日)

午前10時〜午後3時

**内容** 木工工作(貯金箱等)、型抜き体験のほか、かき氷、中津川いも味噌ころがしなどの販売

**参加費** 無料(一部体験は有料。受け付けは当日会場にて)

### ●木の実deクラフト

**とき** 8月8日(火)〜15日(火)

各日午前10時〜午後3時

**内容** 木の実や枝、葉などを使って、クラフト作り体験。

**対象** 小学生以上(小学生は保護者同伴、事前申し込み不要)

**参加費** 500円

※その他の催しはHPにて

**申・問** 彩の国ふれあいの森管理事務所(☎56-0026)へ

## 46 自然の博物館

### ●企画展「埼玉生き物情報〜最新レッドデータブックの世界〜」

**とき** 8月31日(木)まで

**内容** 県内で絶滅の恐れがある、または絶滅した動植物の標本を展示。

**開館時間** 午前9時〜午後5時(入館は4時30分まで。会期中無休)

**入館料** 一般200円、高校・大学生100円、中学生以下・障害者手帳をお持ちの方(および介助者1人) 無料

### ●夏休み自由研究相談室

**とき** 7月22日(土)・23日(日)午前10時〜午後4時

## 47 第12回親子釣り教室

**とき** 8月13日(日)午前8時30分〜午前中

**ところ** 浦山ダム管理所にて受付

**内容** 魚のお話、釣りの実践、魚拓作り、塩焼試食

**定員** 50人(先着順)

**参加費** 1,000円(釣りをしない人は500円)

**申・問** 秩父漁業協同組合(☎22-10460)



## 48 秘密基地に泊まろう！ 親子サバイバルキャンプ

**とき** 9月2日(土)〜3日(日)(1泊2日)

**ところ** 大滝げんきプラザ

**内容** ダンボール基地作り、寝袋体験、サバイバル飯炊き体験等

**対象** 幼児・小中学生とその家族、一般

**定員** 50人(申し込み順)

**参加費** 2,600円程度

**申・問** 8月1日(火)から☎で大滝げんきプラザ(☎55-0014)へ





# 7・8月の無料相談室

市民生活課の無料相談			☎26-1133		
相談名	とき・ところ		相談名	とき・ところ	
消費生活(多重債務)	月～金曜 9時～12時・13時～16時	秩父市役所(※) ☎25-5200	市 民	毎月第2・4木曜 13時～16時	秩父市役所(※)
法 律	8月1日(火)・17日(木) 10時～15時	秩父市役所(※)	行政手続	7月11日(火)、8月8日(火) 13時～15時	
	※電話予約が必要。7月20日(木)9時から受付、各日先着10人		登 記	7月19日(水)、8月16日(水) 13時～15時	
人 権	毎月第2・4水曜 13時～16時	秩父市役所(※)	税 務	8月7日(月) 10時～12時	
	7月19日(水) 13時～16時	吉田総合支所	労働・年金	7月14日(金)、8月18日(金) 13時～15時	
	8月16日(水) 13時～16時	大滝総合支所	女 性	7月25日(火)、8月22日(火) 13時～15時	
行 政 ※時間は いずれも 13時～15時	7月24日(月)、8月21日(月)	秩父市役所(※)	不 動 産	7月20日(木)、8月17日(木) 10時～12時、13時～15時	
	8月7日(月)	吉田総合支所(振興会館)		※歴史文化伝承館5階第4会議室 ※電話予約が必要。 埼玉県宅建協会秩父支部事務局内☎24-1774	
	7月24日(月)、8月28日(月)	大滝総合支所			
	7月10日(月)、8月14日(月)	荒川総合支所			

※秩父市役所の相談会場は本庁舎2階です。なお、相談日が祝日の場合はお休みです。

相談名	相談日・内容・問い合わせ	
子 育 て	月～金曜 9時～16時	秩父市子育て支援センター(中村児童館内)☎22-7282 吉田子育て支援センター(吉田保育所内)☎77-1145
子どもについての心配ごと	月～金曜 8時30分～17時15分	家庭児童相談室(社会福祉課)☎25-5204
DVについて 生活困窮者への支援について	月～金曜 8時30分～17時15分	社会福祉課☎25-5204 ※吉田・大滝・荒川総合支所市民福祉課でも実施
身体障がい者について	月～金曜 9時～17時	フレンドリー(カナの会)☎26-7102 ☎62-5613
知的障がい者・障がい児について	月～金曜 9時～17時	フレンドリー(清心会)☎21-7171 ☎24-9963
精神障がい者について	月～金曜 9時～17時 ※祝日も開催	生活支援センター「アクセス」☎24-1025 ☎24-1026
障がい者の就労・生活	月～金曜 9時～17時	秩父障がい者就労支援センター「キャップ」☎21-7171 ☎24-9963
いじめ・不登校等	月～金曜 9時～17時	教育相談室 ☎26-6321
法 律	毎月第2・4木曜 13時～16時(要予約) 場 秩父地方庁舎内	県民相談総合センター☎048-830-7830
人 権	月～金曜 8時30分～17時15分 人権擁護委員による相談 火曜(第5週を除く)9時～16時	さいたま地方法務局 秩父支局☎22-0827
公 証 相 談	月～金曜 9時～17時 ※事前に☎で予約 場 秩父公証役場	秩父公証役場(西武秩父駅前MTビル1階) ☎23-3788

相談名	相談日・内容・問い合わせ	
結 婚	8/12(土) 13時～16時 ※完全予約制(先着8人) 場 福祉女性会館	秩父市社会福祉協議会 ☎22-1514
心 配 ごと	月～金曜 8時30分～17時15分	秩父市社会福祉協議会 ☎22-1514
内 職	月～金曜 9時～16時 場 ジョブプラザちちぶ	ジョブプラザちちぶ(地場産センター3階) ☎24-5222
職 業	月～金曜 9時～17時 場 ジョブプラザちちぶ	商工課 ☎25-5208
中小企業向け金融よろず	8/9(水) 13時～16時30分 ※前々日までに☎で要予約 場 商工課	商工課☎25-5208 (相談:埼玉県信用保証協会)
労働相談	埼玉県労働相談センター☎048-830-4522 月～金曜、9時～17時(受付:16時30分まで)	
かしこい就職方法教えます	7/18(火)、8/2(水)・16(水) 10時～ 場 秩父労働者福祉センター(国道140号沿い、秩父第一小前) 定 5人(1人45分、要予約) 予約専用受付ダイヤル(セカンドキャリアセンター事務局) ☎048-711-4547 商工課☎25-5208	
秩父無料相談会(若者自立就労支援事業)	8/9(水) 9時30分～(毎月第2水曜) 場 秩父労働者福祉センター(国道140号沿い、秩父第一小前) 対 就労に不安や悩みを持つ若者(15歳～39歳) 定 5人(1人60分、要予約) 予約専用受付ダイヤル(深谷若者サポートステーション) ☎048-577-4727 商工課☎25-5208	

※相談日が祝日の場合はお休みです。

## 図書館だより

※図書館休館日はP.28「くらしのカレンダー」をご覧ください。

### 秩父図書館の催しもの

※全ての会場は、2階視聴覚室です。

#### ●おはなし会

と き 7月22日(土)午後2時～(約30分)

対 象 4歳以上の幼児から小学校低学年の児童

#### ●夏休みおはなし会

と き 8月5日(土)午後2時～(約40分)

#### ●夏休み子ども映画会

と き 8月11日(金)午後2時30分～(約30分)

上映作品 デズニーアニメ「グーフィー」より3話上映  
※上記イベントに参加すると、こどもどくしょポイントカードにポイントスタンプを押します。(高校生まで)

#### ●あかちゃんとママの楽しいお話し会(約20分)

と き 7月26日(水)、8月9日(水)午前11時～

対 象 0～3歳のおさんとその母親  
◎4か月健診で配布された「絵本の引換券」をお持ちの方は、「母子手帳」と一緒にお持ちください。

#### ●ぬいぐるみのおとまり会

ぬいぐるみと一緒におはなし会に参加した後、ぬいぐるみに図書館に泊まってもらいます。  
と き 8月17日(木)午後3時～

定 員 20人(申し込み多数の場合抽選)

申 込 7月25日(火)まで秩父図書館へ

### 荒川図書館の催しもの

#### ●夏の課題図書おはなし会

荒川中学校生徒による低学年向け課題図書のおはなし会です。

と き 8月1日(火)午後2時～

対 象 小学校低学年のおさんと保護者

協 力 おはなしボランティア「おはなしくれよん」

#### 移動図書館車の巡回予定

●大滝総合支所駐車場(午後0時30分～1時)

7月27日(木)

◎大雨等悪天候により、巡回できない場合があります。

◎貸し出しには『図書館利用カード』が必要です。利用カードがない方はその場で発行しますので、身分証明書をお持ちください。

◎貸出期間は次回巡回日までです。

秩父図書館(午前10時～午後6時)上町3-6-27 ☎22-0943

荒川図書館(午前9時～午後5時)荒川日野66-2 ☎54-1034

秩父図書館吉田分館(午前9時～午後5時)下吉田6569-1 ☎77-1100

秩父図書館大滝分館(午前9時～午後4時)大滝945 ☎55-0033

担当部署が不明の場合や“緊急”の場合は、「おさがるコール」へご連絡を！

☎26-1133 (専用電話)

# いまいま健康・すくすく子育て

## 保健センターだより



### 共通のお知らせ

#### ■愛の献血にご協力を

とき	実施時間	ところ(主催団体)
8月12日(土)	10:00~11:45 13:00~16:00	ユニクス秩父ヤオコー前 広場(㈱ユニクス秩父)
8月16日(水)	10:00~11:30 12:45~16:00	歴史文化伝承館 (秩父市献血推進協議会)

※急な変更もありますので事前にご確認ください。

### 成人保健事業のお知らせ

#### ■特定健診時に受けられるがん検診等

特定健診の会場で、下記のがん検診等を行います。対象年齢の方は、事前予約不要です。

詳健康カレンダーP.4~5

検診名	対象年齢	料金	内容
肺がん検診	40歳以上	無料	胸部エックス線検査
痰の検査	50歳以上で喫煙指数(1日の本数×喫煙年数)600以上の方	600円(容器代を含む)	胸部エックス線検査および3日間の蓄痰(※)
大腸がん検診	40歳以上	500円(容器代を含む)	便潜血検査(※)
前立腺がん検診	50歳以上の男性	300円	血液検査
肝炎ウイルス検診	今年度中に40・45・50・55・60歳になる方で、過去に受けたことのない方	500円	血液検査

(※)当日は受付のみで、後日検体を提出する必要があります

ところ	とき	ところ	とき
大田公民館	7/18	秩父保健センター	8/19・21・31、 9/1・2・4・5・ 6・15・19・30
荒川農村環境改善センター	7/24・25・26		
原谷公民館	8/8・9・10	高篠公民館	9/11・12・13
久那公民館	8/18	影森公民館	9/20・21・22
尾田時公民館	8/22・23・24	福祉女性会館	9/25・26・27・ 28

受付時間はいずれも12:50~14:00です。

#### ■各保健センター等で受けられる検診(集団検診:胃がん・乳がん・子宮頸がん検診)の申し込み

平成29年度に実施する全ての日程の申し込みを、各保健センターで受け付けています。(受付時間8:30~17:15、土・日・祝日を除く)詳細は健康カレンダーをご確認ください。

申窓口または電話にて(先着順、定員になり次第締め切り)

#### ■指定医療機関で受けられる検診(個別検診:胃がん・乳がん・子宮頸がん・歯周疾患検診)および大腸がん検診の申し込み

申各保健センターの窓口で随時受け付けています。(受付時間8:30~17:15、土・日・祝日を除く)

詳健康カレンダーにて

#### ■みんなで高血圧予防~目指せ健康長寿!~

日7月31日(月)13:30~15:00(受付13:15~)

場久那公民館(駐車場に限りがあるので、公共交通機関の利用にご協力ください)

内医師の講話(講師:秩父病院 副院長 坂井 謙一先生)

対40歳以上の市民 費無料

申秩父保健センターへ電話または窓口にて

#### ■秩父市言語教室「えがおの会」

日7月27日(木)13:30~15:30 場影森公民館

対脳血管疾患等の後遺症により、「話す」「読む」「書く」「聴いて理解する」などでお困りの方と家族

内歌やゲーム、口の体操、参加者同士でのコミュニケーション等 詳各保健センターへ

#### ■ソーシャルクラブ(まごころの会)

日8月8日(火)9:30~11:30 場秩父保健センター

対こころの病気がある方

内いろいろな体験や交流を通して、自立や社会復帰を目指すグループ活動です。詳各保健センターへ

#### ■減塩クッキング教室

日8月29日(火)9:30~11:30(受付9:15~)

場秩父保健センター

内講話と調理実習、試食(講師:管理栄養士 茂木光子先生)

対一般市民 持エプロン、三角巾 定先着30人 費無料

申秩父保健センターへ電話または窓口にて

#### ■健康相談

体や心の健康に関する悩みや不安について、保健師または栄養士が随時相談に応じています。

※面接にて相談をご希望の方は、事前にご連絡ください。

### 母子保健事業のお知らせ

#### ■妊娠の届出・母子健康手帳の交付

平成29年4月より妊娠の届出受付・母子健康手帳の交付は、秩父保健センターの窓口のみです。また、妊娠届の手続きには個人番号(マイナンバー)が必要です。窓口で個人番号や申請者本人を確認できる書類等を提示していただきます。

#### ■秩父市の母子保健教室

秩父保健センターでは、マタニティ&ママの教室(クッキング・育児体験・歯科保健・リフレッシュ・離乳食)を実施しています。全て参加された方には記念品をプレゼントします。

#### ■マタニティ&子育てママのクッキング教室

日8月30日(水)9:30~12:00 場秩父保健センター

対妊娠5か月を過ぎた妊婦さん、子育て中のママとその家族の方等

申7月31日(月)までに秩父保健センターへ電話または窓口にて

#### ■あそびの教室

日8月28日(月)9:30~11:10(受付は9:50まで)

場秩父保健センター

対1歳6か月児健診受診後のお子さんとその家族の方

持水分補給の飲み物(お茶・水等甘くないもの)

申初めて参加する方は、秩父保健センターへ電話または窓口にて

#### ■乳幼児健診 13:00~13:45受付

※番号札の事前配布はしていません。受付時間前にお越しの方は、所定の場所に並んでお待ちください。

場秩父保健センター 詳健康カレンダーP.14・15

日8月3日(木)	内2歳児歯科健診(H27.6月生)
持	母子健康手帳、歯科健診アンケート、普段使っている歯ブラシ、大きめのタオル、コップ
日8月9日(水)	内4か月児健診(H29.3月生)
持	母子健康手帳、健診・健やか親子21アンケート
日8月10日(木)	内3歳児健診(H26.4月生)
持	母子健康手帳、健診アンケート、普段使っている歯ブラシ、大きめのタオル、コップ、採取した尿
日8月23日(水)	内10か月児健診(H28.10月生)
持	母子健康手帳、健診アンケート、普段使っている歯ブラシ
日8月24日(木)	内1歳6か月児健診(H28.1月生)
持	母子健康手帳、健診アンケート、普段使っている歯ブラシ

**■育児相談** 9:30~11:30 (受付は10:30まで)

8月7日(月)	場 荒川保健センター
8月8日(火)	場 吉田保健センター
8月25日(金)	場 秩父保健センター
※随時	場 大滝保健センター (要問い合わせ)

内 育児相談、栄養相談、お子さんの身体計測  
対 乳幼児とその家族の方 持 母子健康手帳

**■すこやか相談**

お子さんのしつけ、ことば、運動発達等、子育てに心配・不安のある方は、ご相談ください(予約制)。

8月21日(月)	内 ことばの相談
8月22日(火)	内 子育て相談 ※保育あり

場 秩父保健センター

申 秩父保健センターへ電話または窓口にて

**予防接種のお知らせ**

○高齢者肺炎球菌予防接種

平成29年度の対象者は下記の表のとおりです。

65歳	昭和27年4月2日～昭和28年4月1日生まれ
70歳	昭和22年4月2日～昭和23年4月1日生まれ
75歳	昭和17年4月2日～昭和18年4月1日生まれ
80歳	昭和12年4月2日～昭和13年4月1日生まれ
85歳	昭和7年4月2日～昭和8年4月1日生まれ
90歳	昭和2年4月2日～昭和3年4月1日生まれ

95歳	大正11年4月2日～大正12年4月1日生まれ
100歳	大正6年4月2日～大正7年4月1日生まれ

満60歳以上65歳未満の方で、心臓・腎臓・呼吸器の機能に身体障害者手帳1級程度の障がいのある方

※既に肺炎球菌ワクチンを接種したことがある方は定期接種の対象とはなりません。

日 平成30年3月31日(土)まで

費 2,500円 (生涯1回限り、指定医療機関窓口で支払い)

※期限を過ぎると全額有料となります。

※生活保護世帯の方および中国残留邦人等支援受給の方は無料

申 各保健センター窓口へ。接種に必要な書類を配布します。

○BCG (予約不要)

日 7月24日(月)、8月28日(月) 場 秩父保健センター

対 生後5か月～1歳に至るまで(「至るまで」は誕生日前日を示します。)

持 母子健康手帳、予診票、必要に応じて診断書

**■指定医療機関で受けられる各種予防接種**

健康カレンダーを確認し、計画的に実施してください。

**問い合わせ先**

秩父保健センター

☎22-0648

※駐車場が満車の場合は第2駐車場をご利用ください。

吉田保健センター

☎77-1112

大滝保健センター

☎55-0102

荒川保健センター

☎54-2231

**●秩父郡市医師会**

**休日急患当番医**

【初期救急医療】入院の必要がなく比較的軽い症状の患者に対応

休日診療所 【診療時間：午前10時～午後5時】		在宅当番医 【診療時間：午前9時～午後6時】	
7月16日	医師会 休日診療所 (内・小) 熊木町 ☎23-8561	7月16日	あらいクリニック(内・小) 本町 ☎25-2711
17日		17日	南須原医院(内・外) 長瀬町 ☎66-2038
23日		23日	小鹿野中央病院(診療科はお問い合わせください) 小鹿野町 ☎75-2332
30日		30日	小鹿野中央病院(診療科はお問い合わせください) 小鹿野町 ☎75-2332
8月6日		8月6日	関根医院(内) 下影森 ☎23-0777
11日		11日	あらいクリニック(内・小) 本町 ☎25-2711
13日		13日	小鹿野中央病院(診療科はお問い合わせください) 小鹿野町 ☎75-2332

※平日、休日の救急医療体制については秩父郡市医師会のHPでもご確認いただけます。

※医療機関の都合で変更になることがあります。秩父消防本部(☎21-0119)でご確認ください。

【二次救急医療】

入院治療を必要と思われる救急患者、救急車にて搬送された重症救急患者に対応

【診療時間：午前8時30分～翌日午前8時30分】		
7月16日	秩父市立病院 桜木町	☎23-0611
17日	皆野病院 皆野町	☎62-6300
23日	秩父病院 和泉町	☎22-3022
30日	皆野病院 皆野町	☎62-6300
8月6日	秩父病院 和泉町	☎22-3022
11日	秩父市立病院 桜木町	☎23-0611
13日	皆野病院 皆野町	☎62-6300

※午後6時以降は必ず電話で確認の上受診してください。

**休日在宅歯科当番医**

**●秩父郡市歯科医師会**

【初期救急医療】応急処置

当番歯科医療機関 【診療時間：午前10時～午後1時】		
7月16日	福井歯科医院 東町	☎24-0814
17日	上町吉田歯科医院 上町	☎22-0594

※診療費用は通常の保険診療扱いとなるため、保険証等を持参ください。

※必ず電話で確認の上受診してください。

**埼玉県精神科救急情報センター**

夜間・休日において、精神疾患を有する方やその家族などから緊急的な相談を電話で受け付けます。

電話番号 048-723-8699

(ハローキューキュー)

受付時間 平日(月～金曜)：午後5時～翌午前8時30分

休日(土曜・日曜・祝日)：午前8時30分～翌午前8時30分

**平日夜間小児初期救急**

曜日	病院名	電話
月曜	あらいクリニック	☎25-2711
水曜	秩父病院	☎22-3022
火・木・金曜	秩父市立病院	☎23-0611

受付時間 午後7時30分～午後10時(祝日は行いません。)

※必ず電話で確認の上受診してください。

**埼玉県小児救急電話相談**

電話番号 #8000(シャープ8000番)

※NTTプッシュ回線の場合

048-833-7911

※IP・ひかり・ダイヤル回線の場合

相談時間 月～土曜：午後7時～翌午前7時

日曜・祝日・年末年始：午前7時～翌午前7時

**埼玉県大人の救急電話相談**

電話番号 #7000(シャープ7000番)

※NTTプッシュ回線、ひかり電話、携帯電話の場合

048-824-4199

※ダイヤル回線、IP電話、PHSの場合

相談時間 午後6時30分～午後10時30分(平日・土曜)

午前9時00分～午後10時30分(日曜・祝日・年末年始)

# くらしのカレンダー



## 7月の納税

問 収納課 ☎22-2210

納期限  
**7/31(月)**

- 固定資産税 第2期
- 国民健康保険税 第1期

納期限内の納付にご協力をお願いします。  
口座振替をご利用の方は、納期限の日に振り替えますので預貯金の残高をご確認ください。

2017年7月号

日	月	火	水	木	金	土
7/9 [休日窓口] マタニティ育児体験教室 休館: 大滝	10 荒川 行政相談 休館: 秩父 荒川 吉田	11 ソーシャルクラブ すこやか相談(ことば) 秩父 行政手続相談	12 4か月児健診 秩父 人権相談	13 [平日夜間窓口] 3歳児健診 秩父 市民相談	14 すこやか相談(運動発達) 秩父 労働・年金相談	15 [休日窓口] 休館: 大滝
16 [休日窓口] 休館: 大滝	17 海の日 [休日窓口] 休館: 荒川 吉田 大滝	18 休館: 秩父	19 秩父 乳・子宮頸がん検診 吉田 人権相談 秩父 登記相談	20 マタニティ&子育てママの歯科保健教室 秩父 法律相談 秩父 不動産相談	21 休館: 秩父	22 [休日窓口] 休館: 大滝
23 [休日窓口] 休館: 大滝	24 すこやか相談(子育て) BCG予防接種 秩父 大滝 行政相談 休館: 秩父 荒川 吉田	25 モグモグクッキング教室 秩父 女性相談	26 10か月児健診 秩父 人権相談	27 [平日夜間窓口] 言語教室 1歳6か月児健診 秩父 市民相談	28 秩父 育児相談	29 [休日窓口] 休館: 大滝
30 最終日曜窓 休館: 大滝	31 あそびの教室 休館: 秩父 荒川 吉田	8/1 秩父 法律相談	2	3 2歳児歯科健診	4	5 [休日窓口] 休館: 大滝
6 [休日窓口] 休館: 大滝	7 親子料理教室 荒川 育児相談 吉田 行政相談 秩父 税務相談 休館: 秩父 荒川 吉田	8 吉田 育児相談 ソーシャルクラブ 秩父 行政手続相談	9 4か月児健診 秩父 人権相談	10 [平日夜間窓口] 3歳児健診 秩父 市民相談	11 山の日 [休日窓口] 休館: 吉田 大滝	12 [休日窓口] 休館: 大滝
13 [休日窓口] 休館: 大滝	14 荒川 行政相談 休館: 秩父 荒川 吉田	15	16 大滝 人権相談 秩父 登記相談	17 秩父 法律相談 秩父 不動産相談	18 秩父 労働・年金相談	19 [休日窓口] 休館: 大滝

### 平日夜間・最終日曜・休日窓口 (本庁舎1階)

平日夜間窓口	最終日曜窓口	休日窓口
午後5時15分～7時15分 (第2・第4木曜日)	午前8時30分～正午 午後1時～5時	午前8時30分～正午 午後1時～5時
市民課・保険年金課・こども課・収納課		市民課
①戸籍の届書の預かり ②戸籍謄本、住民票の写し、所得課税証明書等の発行 ③印鑑登録および印鑑証明書の発行 ④納税と納税相談の受付 ⑤埋火葬許可証等の発行業務 ⑥転入、転出、転居届等の受付(住民基本台帳カード等の処理を含む) ⑦国民健康保険、国民年金、高齢者医療等に関する業務 ⑧保育所、児童手当、子育て支援等に関する業務 ⑨バスポート(旅券)交付業務(最終日曜窓口では午前9時～正午、午後1時～4時30分)		①戸籍の届書の預かり ②住民票の写し(マイナンバー(個人番号)入りを除く)、所得課税証明書等の発行 ③印鑑証明書の発行 ④市への納入金の預かり(市税等、水道料、墓地使用料等) ⑤埋火葬許可証等の発行業務
※上記業務の一部について、処理できない場合があります。詳細はお問い合わせください。		
問 市民課 ☎22-5348 保険年金課 ☎25-5201		
収納課 ☎22-2210 こども課 ☎25-5206		

### 保健センターの催し・健診など(1段目)

■ P.26、27「保健センターだより」や、3月号市報と併せて配布した「秩父市健康カレンダー」もご覧ください。

### 市民生活課の無料相談室(2段目)

秩父 本庁舎2階 吉田 吉田総合支所  
大滝 大滝総合支所 荒川 荒川総合支所  
問 市民生活課 ☎26-1133

※不動産相談は歴史文化伝承館5階第4会議室です。  
■ その他の相談はP.25「無料相談室」をご覧ください。

### 図書館休館日(最下段)

秩父 秩父図書館 吉田 吉田分館  
大滝 大滝分館 荒川 荒川図書館

■ P.25「図書館だより」もご覧ください。

(注) 市外局番表記のない電話番号は「0494」が、市外局番となります。

この市報は環境に配慮し古紙/リサイクル配合率70%以上の紙を使用しています。